

**Informe de Coyuntura Económica Regional
Departamento de BOYACÁ**

Segundo semestre de 2005

**Convenio Interadministrativo
No. 111 de abril de 2000**

JOSÉ DARÍO URIBE ESCOBAR
Gerente General Banco de la República

ERNESTO ROJAS MORALES
Director DANE

JORGE HERNÁN TORO CÓRDOBA
Subgerente de Estudios Económicos Banco de la República

PEDRO JOSÉ FERNÁNDEZ AYALA
Subdirector DANE

Comité Directivo Nacional ICER

CARLOS JULIO VARELA BARRIOS
Director Unidad Técnica del Banco de la República

JULIO ESCOBAR POTES
Coordinador Estudios Económicos Regionales del Banco de la República

JAVIER ALBERTO GUTIÉRREZ LÓPEZ
Director Técnico DIRPEN del DANE

Coordinación Operativa DIRPEN - DANE
EDUARDO SARMIENTO GÓMEZ - **Coordinador**
XIMENA PARDO PEÑA - **Coordinación Logística**
ANDREA PACHECO VENEGAS - **Coordinación Temática**

Comité Directivo Territorial ICER

LUZ MARINA BAUTISTA ESTUPIÑAN
Gerente Banco de la República Sucursal Tunja

JOSÉ ARISTÓBULO CORTÉS GÓMEZ
Director Territorial Centro, DANE

LUIS ENRIQUE ACERO JIMÉNEZ
Banco de la República, Sucursal Tunja

ANIBAL PEÑARETE RESTREPO
DANE, Territorial Tunja

JOSÉ JAIRO CARO HUERTAS
Banco de la República, Sucursal Tunja

FERNANDO JIMÉNEZ MÁRQUEZ
DANE, Territorial Centro

ELSY PATRICIA HUERTAS ACOSTA
DIAN. Coordinadora Planeación

RUTH JACQUELINE BOTIA SACHICA
Cámara de Comercio Tunja. Directora Estudios Económicos

Entidades Participantes

Edilberto Rodríguez Araujo
Alberto Sarmiento Acosta
Rolando Medina Miranda
José Luis Cruz Vásquez
CENES, UPTC, Tunja. Grupo de Análisis

Diseño
Mercadeo y Ediciones - DANE

Mayo de 2006



PRESENTACIÓN

El INFORME DE COYUNTURA ECONOMICA REGIONAL (ICER) se publica semestralmente, analizando los principales resultados coyunturales de la economía colombiana. Este se encuentra dirigido a los diferentes estamentos del país, entre los cuales se destacan las universidades, gremios, entidades gubernamentales y usuarios de la información económica en general.

El ICER tiene un perfil regional, incluyendo las diversas zonas geográficas del país, contribuyendo a la planeación, evaluación y toma de decisiones a nivel territorial, como también a la comprensión de la comunidad en general de los diversos tópicos desarrollados en éste, los cuales son macroeconómicos, sectoriales, financieros y fiscales.

El ICER surge de un convenio entre el Banco de la República y el DANE, en el marco de la Dirección de Regulación, Planeación, Estandarización y Normalización - DIRPEN, con el objetivo producir información económica coyuntural, utilizando principalmente la información producida o procesada en ambas instituciones. En la producción del ICER se han sumado otras entidades como la DIAN, Cámaras de Comercio y Gobernaciones.

COMITÉ DIRECTIVO NACIONAL

CONTENIDO

| | | |
|---------|--|----|
| 1. | ENTORNO MACROECONÓMICO NACIONAL | 9 |
| 1.1 | ACTIVIDAD ECONÓMICA | 9 |
| 1.2 | INFLACIÓN Y EMPLEO | |
| 1.3 | SECTOR EXTERNO, MERCADO CAMBIARIO, Y SITUACIÓN FISCAL | 11 |
| 1.4 | INDICADORES ECONÓMICOS NACIONALES | 13 |
| 2. | INDICADORES DE COYUNTURA ECONÓMICA REGIONAL | 15 |
| 2.1 | PRODUCTO INTERNO BRUTO | 15 |
| 2.2 | PRECIOS | 17 |
| 2.2.1 | Índice de precios al consumidor y al productor | 17 |
| 2.2.2 | Variación Precios Tunja | 19 |
| 2.4 | MOVIMIENTO DE SOCIEDADES | 20 |
| 2.4.1 | Sociedades constituidas | 20 |
| 2.4.2 | Sociedades reformadas | 23 |
| 2.4.3 | Sociedades disueltas | 25 |
| 2.4.4 | Inversión neta | 27 |
| 2.5 | SECTOR EXTERNO | 29 |
| 2.5.1 | Exportaciones no tradicionales (dólares FOB) | 29 |
| 2.5.2 | Importaciones (dólares CIF) | 31 |
| 2.6 | ACTIVIDAD FINANCIERA | 34 |
| 2.6.1 | Captaciones del sistema financiero de Boyacá | 34 |
| 2.6.2 | Colocaciones del sistema financiero de Boyacá | 36 |
| 2.7 | SITUACIÓN FISCAL | 38 |
| 2.7.1 | Gobierno central departamental | 38 |
| 2.7.2 | Gobierno central municipal | 39 |
| 2.7.4 | Recaudo de impuestos nacionales en el departamento de Boyacá | 40 |
| 2.7.5 | Comportamiento de la deuda pública de Boyacá | 42 |
| 2.8 | SECTOR REAL | 43 |
| 2.8.1 | Agricultura | 43 |
| 2.8.1.1 | Cultivos permanentes | 43 |
| 2.8.1.2 | Cultivos transitorios | 44 |
| 2.8.1.3 | Cultivos anuales | 44 |
| 2.8.1.4 | Cultivo de papa | 45 |
| 2.8.5 | Sacrificio de ganado | 46 |
| 2.8.5.1 | Sacrificio de ganado vacuno | 46 |
| 2.8.5.2 | Sacrificio de ganado porcino | 47 |
| 2.8.6 | Sector de la construcción | 49 |
| 2.8.6.1 | Stock de vivienda | 49 |
| 2.8.6.6 | Licencias de construcción | 50 |
| 2.8.6.7 | Financiación de vivienda | 51 |

BOYACÁ

| | | |
|----------|--|-----------|
| 2.8.7 | Transporte | 52 |
| 2.8.7.1 | Transporte público urbano de pasajeros | 52 |
| 2.8.9 | Industria | 54 |
| 2.8.9.1 | Encuesta anual manufacturera | 54 |
| 2.8.10 | Servicios públicos | 55 |
| 2.8.10.1 | Energía eléctrica | 55 |
| 2.8.10.2 | Abonados acueducto, telefonía y gas | 56 |
| | ANEXOS ESTADÍSTICOS | 62 |

Nota: Los numerales que no aparecen en la publicación del departamento de Boyacá, no tienen información o no aplican.

LISTA DE TABLAS

| | | |
|-----------|---|----|
| 1.4.1 | COLOMBIA INDICADORES ECONÓMICOS NACIONALES | 13 |
| 1.4.2 | BOYACÁ. INDICADORES ECONÓMICOS REGIONALES | 14 |
| 2.8.9.1.1 | Boyacá – total nacional. Resumen de las variables principales de la encuesta anual manufacturera | 55 |

LISTA DE CUADROS

| | | |
|---------|--|----|
| 2.1.1 | Boyacá y total nacional. Producto interno bruto, según ramas de actividad económica a precios constantes de 1994 | 16 |
| 2.2.1.1 | Índice de precios al consumidor y productor. Año corrido y acumulado 12 meses | 18 |
| 2.2.2.1 | Tunja. Variación porcentual de precios. Canasta básica familiar 2005 (mensual julio a diciembre) | 19 |
| 2.4.1.1 | Tunja. Sociedades constituidas, según actividad económica. Acumulado 2004 - 2005 | 21 |
| 2.4.1.2 | Duitama. Sociedades constituidas, según actividad económica. Acumulado 2004 - 2005 | 22 |
| 2.4.1.3 | Sogamoso. Sociedades constituidas, según actividad económica. Acumulado 2004 - 2005 | 22 |
| 2.4.2.1 | Tunja. Sociedades reformadas, según actividad económica. Acumulado 2004 - 2005 | 23 |
| 2.4.2.2 | Duitama. Sociedades reformadas, según actividad económica. Acumulado 2004 - 2005 | 24 |
| 2.4.2.3 | Sogamoso. Sociedades reformadas, según actividad económica. Acumulado 2004 - 2005 | 24 |
| 2.4.3.1 | Tunja. Sociedades disueltas, según actividad económica. Acumulado 2004 - 2005 | 25 |
| 2.4.3.2 | Duitama. Sociedades disueltas, según actividad económica. Acumulado 2004 - 2005 | 26 |
| 2.4.3.3 | Sogamoso. Sociedades disueltas, según actividad económica. Acumulado 2004 - 2005 | 27 |
| 2.4.4.1 | Tunja. Inversión neta, según actividad económica. Acumulado 2004 - 2005 | 28 |
| 2.4.4.2 | Duitama. Inversión neta, según actividad económica. Acumulado 2004 - 2005 | 28 |
| 2.4.4.3 | Sogamoso. Inversión neta, según actividad económica. Acumulado 2004 - 2005 | 29 |
| 2.6.1.1 | Boyacá. Captación de los recursos del sistema financiero. Años 2004 - 2005. Primer semestre 2005 | 35 |
| 2.6.1.2 | Tunja. Captación de los recursos del sistema financiero. Años 2004 - 2005. Primer semestre 2005 | 36 |
| 2.6.2.1 | Boyacá. Colocación de los recursos del sistema financiero. Años 2004 - 2005. Primer semestre 2005 | 37 |
| 2.6.2.2 | Tunja. Colocación de los recursos del sistema financiero. Años 2004 - 2005. Primer semestre 2005 | 37 |
| 2.7.4.1 | Tunja. Recaudo de impuestos nacionales, por tipo de impuesto, según periodo. Año 2004 - 2005 | 41 |
| 2.7.5.1 | Boyacá. Saldo consolidado de la deuda pública. Años 2004 - 2005. Primer semestre de 2005 | 42 |

BOYACÁ

| | | |
|------------|--|----|
| 2.8.1.1.1 | Boyacá. Evaluación definitiva de los cultivos permanentes. Años 2004 - 2005 | 43 |
| 2.8.1.2.1 | Boyacá. Evaluación definitiva de los cultivos transitorios. Años 2004 - 2005. Pronóstico | 44 |
| 2.8.1.3.1 | Boyacá. Evaluación definitiva de los cultivos anuales. Años 2004 - 2005 | 45 |
| 2.8.1.4.1 | Boyacá. Evaluación definitiva cultivos de papa. Años 2004 - 2005. Pronóstico | 45 |
| 2.8.5.1.1 | Boyacá. Sacrificio de ganado vacuno por sexo, cabezas y kilos, según municipios. 2004 - 2005 | 46 |
| 2.8.5.2.1 | Boyacá. Sacrificio de ganado porcino por sexo, cabezas y kilos, según municipios. 2004 - 2005 | 48 |
| 2.8.6.1.1 | Boyacá. Stock de vivienda departamental, por tipo de tenencia, cabecera y resto. 2004 - 2005 | 49 |
| 2.8.6.6.1 | Boyacá. Número de licencias de construcción y área por construir, según municipios. 2004 - 2005 | 50 |
| 2.8.6.7.1 | Total nacional - Boyacá - Tunja. Valor de los créditos entregados y número de viviendas financiadas, según vivienda nueva, usada y lotes con servicio. 2004 - 2005 | 51 |
| 2.8.7.1.1 | Tunja. Movimiento del parque automotor urbano de pasajeros, por tipo de vehículo y nivel de servicio. 2004 - 2005 | 53 |
| 2.8.10.1.1 | Tunja. Consumo de energía eléctrica, según usos. 2004 - 2005 (semestre) | 55 |
| 2.8.10.2.1 | Tunja. Suscriptores al acueducto, teléfono y gas domiciliario. 2004 - 2005 (acumulados segundo semestre) | 56 |

LISTA DE GRÁFICOS

| | | |
|------------|---|----|
| 2.2.1.1 | Índice de precios al productor y al consumidor nacional 2004 – 2005. Primer semestre | 17 |
| 2.2.2.1 | Colombia y Tunja. Variación porcentual del IPC y VPC. Años 2004 – 2005 | 20 |
| 2.5.1.1 | Boyacá. Exportaciones no tradicionales, según clasificación CIIU. Rev.3. Segundo semestre 2005 | 30 |
| 2.5.1.2 | Boyacá. Exportaciones no tradicionales, según país de destino. Segundo semestre 2005 | 31 |
| 2.5.2.1 | Boyacá. Importaciones. Segundo semestre 2005 | 32 |
| 2.5.2.2 | Boyacá. Importaciones, según país de origen. Segundo semestre 2005 | 33 |
| 2.7.1.1 | Boyacá. Comportamiento de los ingresos y gastos corrientes. Años 2004 - 2005 | 39 |
| 2.7.2.1 | Tunja. Comportamiento de los ingresos y gastos corrientes. Años 2004 - 2005 | 40 |
| 2.7.4.1 | Tunja. Recaudo por tipo de impuesto. 2004 - 2005 | 42 |
| 2.8.5.1.1 | Boyacá. Sacrificio de ganado vacuno. Años 2004 - 2005 | 47 |
| 2.8.5.2.1 | Boyacá. Sacrificio de ganado porcino. Años 2004 - 2005 | 48 |
| 2.8.6.1.1 | Boyacá. Stock de vivienda departamental, por tipo de tenencia. Cuarto trimestre 2005 | 50 |
| 2.8.6.7.1 | Boyacá – Tunja. Número de viviendas financiadas, según vivienda nueva y lotes con servicio. 2004 - 2005 | 52 |
| 2.8.10.1.1 | Tunja. Consumo de energía eléctrica, según usos. 2004 – 2005 (semestre) | 56 |
| 2.8.10.2.1 | Tunja. Suscriptores al acueducto, teléfono y gas domiciliario. 2004 – 2005 (acumulado segundo semestre) | 57 |

SIGLAS Y CONVENCIONES

| | |
|-----------|---|
| CAV: | Corporaciones de Ahorro y Vivienda |
| CDT: | Certificado de Depósito a Término |
| CIU: | Clasificación Industrial Internacional Uniforme |
| DANE: | Departamento Administrativo Nacional de Estadística |
| DIAN: | Dirección de Impuestos y Aduanas Nacionales |
| FINDETER: | Financiera de Desarrollo Territorial |
| FOGAFIN: | Fondo de Garantías de Instituciones Financieras |
| INCOMEX: | Instituto de Comercio Exterior |
| IPC: | Índice de Precios al Consumidor |
| IPP: | Índice de Precios al Productor |
| IVA: | Impuesto al Valor Agregado |
| UVR: | Unidad de Valor Real |
| VIS: | Vivienda de interés social |
| (...) | Cifra aún no disponible |
| (---) | Información suspendida |
| (--) | No comparable |
| (-) | No existen datos |
| -- | No es aplicable o no se investiga |
| - | Sin movimiento |
| p | Cifra provisional |
| pe | Cifras provisionales estimadas |
| m | Cifra provisional modificada |
| r | Cifra definitiva revisada |
| nep | No especificado en otra posición |

1. ENTORNO MACROECONÓMICO NACIONAL

1.1 ACTIVIDAD ECONÓMICA

En 2005 se registró la tasa de crecimiento de la economía colombiana más alta de la última década. El contexto externo favorable, la política monetaria y la mayor confianza lo explican.

Según el DANE, la economía colombiana creció a una tasa de 5,13% respecto de 2004, constituyéndose en la variación más alta desde el fin del ciclo expansivo exhibido en la década pasada entre los años 1993 y 1997. Esta tasa consolida la recuperación de la economía iniciada en 2004 después del pobre desempeño en los años que siguieron a la recesión económica de 1998 y 1999, cuando se registraron crecimientos inferiores al 4%. Los sectores que con su crecimiento registraron las mayores contribuciones a la variación de PIB en 2005 fueron comercio, reparación, restaurantes y hoteles; servicios sociales, comunales y personales; construcción, establecimientos financieros y la industria manufacturera.

La aceleración del crecimiento del PIB es resultado de la positiva dinámica de la demanda interna que creció 9,2% en 2005. Tal como se observa desde el 2003, la inversión crece fuertemente y en 2005 registró un incremento del 19,8%. También se presentaron importantes crecimientos en el consumo público (4,8%) y en el consumo privado (4,8%) y la demanda externa creció a un ritmo del 4,6%.

La consolidación del ciclo expansivo se explica por los siguientes factores:

- El contexto externo continúa siendo favorable con un impacto positivo en la demanda externa e interna, la productividad y la ampliación de la capacidad instalada de la economía. Los aspectos más destacables son: i) el fortalecimiento del comercio mundial como consecuencia de un mejor desempeño económico en los países desarrollados y emergentes y el impulso que genera las economías de USA y China. ii) altos precios de los productos básicos; en 2005 los precios promedio del café, el petróleo, el carbón y el ferroniquel, crecieron entre el 62% y el 70% respecto de 2003. iii) la alta liquidez internacional se ha traducido en mayores flujos de capital, bajas tasas de interés y presiones revaluacionistas. iv) las entradas de remesas continúan registrando altos niveles.
- La política monetaria expansiva a partir de 2000, manifestada en crecimientos de la base monetaria superiores a los aumentos del PIB y los precios; así como en reducciones de las tasas de interés de

intervención; ha contribuido a la suavización del ciclo de precariedad económica exhibido en los años que siguen a la crisis 1998-1999. La mayor liquidez en el mercado monetario y las menores tasas de interés se han traducido en crecimientos reales de la cartera del sistema financiero a partir del último trimestre de 2002 con el consecuente impacto positivo en el financiamiento de la demanda. En lo que respecta a 2005, con excepción de la decisión de septiembre, que redujo la tasa de intervención en 50 puntos básicos, la Junta Directiva del Banco de la República mantuvo inalterada su postura en lo corrido del año situando las tasas de intervención en niveles reales históricamente bajos. La cartera comercial sigue mostrando una buena dinámica y la del consumo observa un importante repunte.

- El aumento de la inversión y el consumo, la positiva dinámica de la cartera del sistema financiero, las primas de riesgo más bajas desde los inicios de la apertura financiera y las fuertes entradas de capital reflejan una mejora en los niveles de confianza de consumidores y empresarios con su implicancia en la demanda total.

1.2 INFLACIÓN Y EMPLEO

La meta de inflación establecida por la JDBR se cumplió y el empleo mejora

La inflación en 2005 fue de 4,85% situándose 15 puntos básicos menos frente al punto medio de la meta definida por el Banco de la República y se aproxima a la meta de largo plazo establecida entre el 2% y el 4%. La apreciación del peso ha favorecido una menor inflación de los bienes transables, cuyos precios son impactados por las fluctuaciones de la tasa de cambio. También se observó una menor inflación de los bienes producidos y consumidos internamente, lo cual sugiere que en 2005 la brecha de producto no se redujo al ritmo que se preveía.

Respecto de los indicadores del mercado laboral, al tiempo que se acelera la economía el desempleo disminuye. En efecto, según la encuesta continúa de hogares, al cierre de diciembre de 2005 la tasa de desempleo en el total nacional fue de 10,4% frente a 12,1% al finalizar 2004. La tasa de desempleo urbano, que consolida los resultados de las trece principales ciudades con sus áreas metropolitanas, se ubicó en 12,2% la más baja desde 2001. El menor desempleo es consecuencia del aumento en los ocupados que pasaron de 17.711.633 personas en 2004 a 18.785.901 en 2005.

1.3 SECTOR EXTERNO, MERCADO CAMBIARIO Y SITUACION FISCAL

Continúa la excelente dinámica del comercio exterior colombiano, se acentúa la revaluación y el Banco de la República interviene. ¡Por fin equilibrio fiscal !

Durante 2005 las exportaciones colombianas totalizaron US\$ 21.187 millones registrando un crecimiento del 26,6%, el segundo más alto en los últimos diez años. Los altos precios internacionales y la mayor demanda mundial favorecieron las exportaciones tradicionales cuya variación anual fue del 35,3%. Las ventas externas de café aumentaron el 54,9%, las de carbón el 40,2%, hidrocarburos el 31,9% y las de ferroniquel, el 27,8%. Por su parte, en 2005 las exportaciones menores crecieron el 19,3% y lo hicieron a un ritmo menor que en 2004 cuando se registró un aumento del 27,8%.

Considerando su importancia en la estructura exportadora, los crecimientos con relación a 2004 de los principales productos fueron: productos químicos (16,1%), alimentos, bebidas y tabaco (15,3%), confecciones (2,9%), oro (-7,8%), y vehículos (61,7%). En cuanto a las importaciones, en 2005 ascendieron a US\$19.799 millones (FOB) con un crecimiento de 26,7%, el mayor en los últimos 12 años. Coherente con la dinámica de la inversión, las importaciones de bienes de capital presentaron un importante aumento del 38,7%. Las compras de bienes intermedios y de materia prima crecieron a una tasa de 18,8% y las de bienes de consumo, el 24,8%. Con todo, el saldo de la balanza comercial de Colombia entre enero y diciembre de 2005 presenta un superávit de US\$1,388 millones, superior en US\$286 millones al exhibido en 2004.

Respecto del mercado cambiario, se acentuó la tendencia revaluacionista que se presenta desde marzo de 2003. En efecto, no obstante la apreciación nominal (variación de los niveles de tasa de cambio al finalizar cada año) en 2005 (4,4%) fue inferior a la registrada en 2004 (14,1%), la tasa de cambio nominal promedio de 2005 se situó 11,6% por debajo de su nivel de 2004.

La fuerte apreciación del peso frente al dólar se explica porque se mantienen los fundamentos macroeconómicos que determinan una mayor afluencia de divisas en el mercado y fortalecen expectativas de revaluación. Se destacan la alta liquidez internacional, el diferencial en tasas de interés a favor de las economías latinoamericanas, el aumento de la inversión extranjera, la coyuntura externa favorable que dinamiza las exportaciones y el gran flujo de remesas. El Banco de la República, siendo fiel a los lineamientos establecidos en el esquema de *Inflación objetivo* ha intervenido en el mercado cambiario comprando divisas par moderar la apreciación de la tasa de cambio. En 2005, mediante intervenciones discrecionales el Banco Central compró US\$ 4.658 millones y de hecho, se constituyó en la principal fuente de expansión monetaria.

En el frente fiscal, según el documento asesores 03/2006 “Cierre fiscal 2005” del CONFIS, en 2005 el Sector Público Consolidado -SPC- alcanzó el equilibrio fiscal, situación que no se presentaba en los últimos diez años. El déficit del Gobierno Nacional Central ascendió al 4,8% del PIB, menor al observado en 2004 cuando alcanzó el 5,5%. El sector descentralizado registró un superávit del 4,5%, en virtud al buen desempeño de las empresas nacionales y regionales, y a que las administraciones regionales y locales, tal como se exhibió en 2004, arrojaron balances positivos.

1.4 INDICADORES ECONÓMICOS NACIONALES

Tabla 1.4.1

Colombia. Indicadores Económicos Nacionales

| Indicadores Económicos | 2004 | | | | 2005 | | | |
|--|----------|----------|----------|----------|----------|----------|----------|----------|
| | I | II | III | IV | I | II | III | IV |
| Precios | | | | | | | | |
| IPC (Variación % anual) | 6.2 | 6.1 | 5.97 | 5.50 | 5.03 | 4.83 | 5.02 | 4.85 |
| IPC (Variación % corrida) | 3.1 | 4.6 | 4.9 | 5.50 | 2.64 | 3.93 | 4.42 | 4.85 |
| IPP (Variación % anual) | 4.57 | 5.88 | 5.51 | 4.64 | 4.94 | 2.73 | 2.2 | 2.06 |
| IPP (Variación % corrida) | 2.2 | 4.45 | 4.44 | 4.64 | 2.48 | 2.54 | 2.01 | 2.06 |
| Tasas de Interés | | | | | | | | |
| Tasa de interés pasiva nominal (% efectivo anual) | 8.0 | 7.8 | 7.8 | 7.7 | 7.5 | 7.2 | 7.0 | 6.4 |
| Tasa de interés activa nominal Banco República (% efectivo anual) 1/ | 15.1 | 15.2 | 15.0 | 15.0 | 15.1 | 14.8 | 14.8 | 13.59 |
| Producción, Salarios y Empleo | | | | | | | | |
| Crecimiento del PIB (Variación acumulada corrida real %) | 4.90 | 5.05 | 4.55 | 4.78 | 4.36 | 5.19 | 5.60 | 5.13 |
| Índice de Producción Real de la Industria Manufacturera 2/ | | | | | | | | |
| Total nacional con trilla de café (Variación acumulada corrida real %) | 6.51 | 6.91 | 6.79 | 6.95 | 2.26 | 4.96 | 4.76 | 3.70 |
| Total nacional sin trilla de café (Variación acumulada corrida real %) | 6.40 | 7.02 | 7.03 | 7.12 | 1.97 | 4.88 | 4.69 | 3.74 |
| Índice de Salarios Real de la Industria Manufacturera 2/ | | | | | | | | |
| Total nacional con trilla de café (Variación acumulada corrida real %) | 0.91 | 1.11 | 1.15 | 0.99 | 0.95 | 1.15 | 0.90 | n.d. |
| Total nacional sin trilla de café (Variación acumulada corrida real %) | 0.91 | 1.10 | 1.15 | 0.99 | 0.97 | 1.17 | 0.92 | n.d. |
| Tasa de desempleo siete áreas metropolitanas (%) 3/ | 16.9 | 15.5 | 14.8 | 13.5 | 15.4 | 13.8 | 13.4 | 11.7 |
| Agregados Monetarios y Crediticios | | | | | | | | |
| Base monetaria (Variación % anual) | 23.25 | 24.20 | 17.27 | 17.14 | 15.28 | 19.23 | 16.52 | 18.40 |
| M3 (Variación % anual) | 12.44 | 13.03 | 14.42 | 16.77 | 17.09 | 16.46 | 17.42 | 15.92 |
| Cartera neta en moneda legal (Variación % anual) | 7.61 | 9.76 | 9.28 | 9.25 | 11.74 | 13.44 | 12.20 | 14.06 |
| Cartera neta en moneda extranjera (Variación % anual) | -19.94 | 13.84 | 47.85 | 52.50 | 68.64 | 31.01 | 27.28 | 39.97 |
| Índice de la Bolsa de Bogotá - IBB | | | | | | | | |
| Índice General Bolsa de Valores de Colombia - IGBC | 3321.15 | 3004.45 | 3,545.58 | 4,345.83 | 4,784.02 | 5,563.57 | 6,918.76 | 9,513.25 |
| Sector Externo | | | | | | | | |
| Balanza de Pagos | | | | | | | | |
| Cuenta corriente (US\$ millones) | -696 | -194 | 75 | -123 | -479 | -194 | -873 | -385 |
| Cuenta corriente (% del PIB) 4/ | -3.4 | -0.9 | 0.4 | -0.6 | -2.3 | -0.9 | -4.0 | -1.7 |
| Cuenta de capital y financiera (US\$ millones) | 825 | 390 | 433 | 1,544 | -212 | 1,165 | 1,978 | 403 |
| Cuenta de capital y financiera (% del PIB) 4/ | 4.0 | 1.9 | 2.1 | 7.3 | -1.0 | 5.3 | 9.0 | 1.8 |
| Comercio Exterior de bienes y servicios | | | | | | | | |
| Exportaciones de bienes y servicios (US\$ millones) | 4,012 | 4,682 | 5,249 | 5,537 | 5,316 | 6,334 | 6,260 | 6,482 |
| Exportaciones de bienes y servicios (Variación % anual) | 14.9 | 21.3 | 21.0 | 36.9 | 32.5 | 35.3 | 19.2 | 17.1 |
| Importaciones de bienes y servicios (US\$ millones) | 4,306 | 4,766 | 5,036 | 5,705 | 5,351 | 6,264 | 6,599 | 6,673 |
| Importaciones de bienes y servicios (Variación % anual) | 9.6 | 21.3 | 16.8 | 28.3 | 24.3 | 31.4 | 31.0 | 17.0 |
| Tasa de Cambio | | | | | | | | |
| Nominal (Promedio mensual \$ por dólar) | 2,670.80 | 2,716.56 | 2,552.78 | 2,411.37 | 2,353.71 | 2,331.79 | 2,294.52 | 2,278.91 |
| Devaluación nominal (% anual) | -9.47 | -4.18 | -10.18 | -13.98 | -11.26 | -13.62 | -11.77 | -4.42 |
| Real (1994=100 promedio) Fin de trimestre | 128.50 | 130.50 | 125.00 | 122.60 | 117.90 | 117.00 | 119.5 | 118.8 |
| Devaluación real (% anual) | -8.75 | -4.08 | -7.60 | -9.70 | -8.30 | -10.30 | -4.4 | -3.1 |
| Finanzas Públicas 5/ | | | | | | | | |
| Ingresos Gobierno Nacional Central (% del PIB) | 15.8 | 18.1 | 16.4 | 13.8 | 15.5 | 18.6 | 16.6 | 14.5 |
| Pagos Gobierno Nacional Central (% del PIB) | 19.7 | 19.5 | 19.6 | 22.9 | 20.0 | 20.4 | 20.4 | 24.3 |
| Déficit(-)/Superávit(+) del Gobierno Nacional Central (% del PIB) | -3.9 | -1.4 | -3.2 | -9.1 | -4.5 | -1.8 | -3.8 | -9.8 |
| Ingresos del sector público no financiero (% del PIB) | 35.7 | 41.0 | 36.4 | 34.8 | 33.8 | 36.7 | 33.3 | n.d. |
| Pagos del sector público no financiero (% del PIB) | 34.3 | 37.5 | 35.1 | 43.0 | 34.7 | 31.0 | 31.8 | n.d. |
| Déficit(-)/Superávit(+) del sector público no financiero (% del PIB) | 1.4 | 3.5 | 1.3 | -8.2 | -0.9 | 5.7 | 1.5 | n.d. |
| Saldo de la deuda del Gobierno Nacional (% del PIB) | 46.2 | 46.2 | 47.1 | 47.0 | 44.5 | 44.2 | 44.8 | 46.8 |

(pr) Preliminar.

(p) Provisional.

1/ Calculado como el promedio ponderado por monto de las tasas de crédito de: consumo, preferencial, ordinario y tesorería. Se estableció como la quinta parte de su desembolso diario

2/ A partir del primer trimestre de 2002 cálculos realizados por el BR con base en los Índices de la Nueva Muestra Mensual Manufacturera Base 2001=100.

3/ En el año 2000 el DANE realizó un proceso de revisión y actualización de la metodología de la Encuesta Nacional de Hogares (ENH), llamada ahora Encuesta Continua de Hogares (EC que incorpora los nuevos conceptos para la medición de las variables de ocupados y desocupados entre otros. A partir de enero de 2001 en la ECH los datos de población (ocupada, desoc e inactiva) se obtienen de las proyecciones demográficas de la Población en Edad de Trabajar (PET), estimados con base en los resultados del censo de 1993, en lugar de las proyecciones de Población Total (PT). Por lo anterior, a partir de la misma fecha las cifras no son comparables, y los datos correspondientes para las cuatro y las siete áreas metropolitanas son calculados el Banco de la República.

4/ Calculado con PIB trimestral en millones de pesos corrientes, fuente DANE.

Tabla 1.4.2

Boyacá. Indicadores Económicos Regionales

| Indicadores Económicos | Unidades | 2004 | | 2005 | |
|--|----------------|-----------|-----------|-----------|-----------|
| | | I | II | I | II |
| Movimiento de sociedades - Tunja | | | | | |
| Sociedades constituidas | Millones \$ | 4,333 | 9,183 | 4,929 | 2,389 |
| Sociedades reformadas | Millones \$ | 375 | 10,539 | 706 | 26,374 |
| Sociedades disueltas | Millones \$ | 947 | 6,235 | 3,152 | 5,830 |
| Inversión neta | Millones \$ | 3,761 | 13,487 | 2,483 | 22,933 |
| Sociedades constituidas | Número | 146 | 140 | 141 | 148 |
| Sociedades reformadas | Número | 60 | 68 | 70 | 74 |
| Sociedades disueltas | Número | 13 | 19 | 8 | 11 |
| Comercio exterior - Boyacá | | | | | |
| Exportaciones no tradicionales | Miles US | 36,790 | 43,578 | 39,277 | 41,682 |
| Importaciones | Miles US | 5,953 | 10,490 | 8,308 | 19,221 |
| Sistema financiero Boyacá | | | | | |
| Captaciones de recursos | Millones \$ | 1,095,327 | 1,159,545 | 1,222,984 | 1,289,273 |
| Colocaciones de recursos | Millones \$ | 995,441 | 1,070,523 | 1,195,073 | 1,381,531 |
| Finanzas públicas (p) | | | | | |
| Administración central departamental - Boyacá | | | | | |
| Ingresos totales - Acumulado al fin del semestr | Millones \$ | 155,871 | 335,873 | 198,800 | 423,026 |
| - Ingresos corrientes | Millones \$ | 155,871 | 335,734 | 198,800 | 422,970 |
| - Ingresos de capital | Millones \$ | 0 | 138 | 0 | 56 |
| Gastos totales | Millones \$ | 143,125 | 359,284 | 185,153 | 437,262 |
| - Gastos corrientes | Millones \$ | 140,144 | 342,005 | 179,220 | 406,214 |
| - Gastos de capital (1) | Millones \$ | 2,982 | 17,279 | 5,933 | 31,048 |
| Déficit o ahorro corriente | Millones \$ | 15,662 | -6,271 | 19,580 | 16,756 |
| Administración central municipal - Tunja | | | | | |
| Ingresos totales - Acumulado al fin del semestre | Millones \$ | 31,644 | 73,465 | 44,131 | 84,569 |
| - Ingresos corrientes | Millones \$ | 30,186 | 70,073 | 42,770 | 81,605 |
| - Ingresos de capital | Millones \$ | 1,458 | 3,392 | 1,360 | 2,964 |
| Gastos totales | Millones \$ | 29,978 | 65,625 | 30,133 | 61,350 |
| - Gastos corrientes | Millones \$ | 27,608 | 59,321 | 28,275 | 49,647 |
| - Gastos de capital | Millones \$ | 2,370 | 6,304 | 1,858 | 11,703 |
| Déficit o ahorro corriente | Millones \$ | 2,579 | 10,752 | 14,495 | 21,958 |
| Agricultura | | | | | |
| Cultivos semestrales - Producción | | | | | |
| - Papa | Toneladas | 339,460 | 274,088 | 304,939 | 245,590 |
| - Cebolla junca | Toneladas | 311,160 | 140,400 | n.d | 55,750 |
| - Arveja | Toneladas | 25,548 | 20,568 | 18,596 | 17,095 |
| - Maíz | Toneladas | 10,349 | 11,465 | 10,242 | 15,919 |
| Ganadería | | | | | |
| Sacrificio de ganado vacuno | Cabezas | 5,198 | 5,597 | 5,234 | 5,741 |
| Sacrificio de ganado porcino | Cabezas | 2,675 | 2,102 | 2,086 | 2,346 |
| Construcción - Tunja | | | | | |
| Area aprobada total | M ² | 61,254 | 52,312 | 73,296 | 57,938 |
| Area aprobada para vivienda | M ² | 52,698 | 45,624 | 67,852 | 44,659 |

Fuente: DANE, DIAN, URPA, Gobernación Boyacá de Boyacá, Alcaldía de Tunja, Superbanca

2. INDICADORES DE COYUNTURA ECONÓMICA REGIONAL

2.1 PRODUCTO INTERNO BRUTO

El Producto Interno Bruto a precios constantes de 1994 generado por Boyacá en el 2003 fue de \$2.046.134 millones, participando con el 2,56% del total nacional, que alcanzó \$79.884.490 millones. El departamento se ubicó en el octavo puesto después de Bogotá, Antioquia, Valle, Santander, Cundinamarca, Atlántico y Bolívar. La actividad económica que más se destacó con relación al nivel nacional fue minerales no metálicos, que con \$66.246 millones alcanzó una participación del 14,34% dentro del PIB nacional.

La principal actividad productiva regional fue generada por el sector agropecuario, que participó en un 19,55% dentro del PIB departamental, sector que a su vez participó con el 3,81% en el PIB nacional, la producción registrada a nivel departamental de éste sector fue de \$400.099 millones y a nivel nacional de \$10.509.008 millones.

La administración pública fue la principal actividad económica de servicios con una participación del 14,42% dentro del PIB departamental y con un agregado de \$294.995 millones; la industria reportó una producción de \$231.783 millones y el sector transporte, ubicado en el cuarto lugar, logró \$132.950 millones, participando con el 6,50% en el total departamental.

En el 2003 el PIB per cápita a precios constantes de 1994 para Boyacá fue de \$1.466.813 millones, ocupando el puesto 16 a nivel nacional y mejorando dos posiciones con respecto al año anterior.

Cuadro 2.1.1

Boyacá y total nacional. Producto Interno Bruto, según ramas de actividad económica a precios constantes de 1994

2003

| Actividades | Millones de pesos | | Variación porcentual | |
|--|-------------------|------------|----------------------|--------|
| | Boyacá | Nacional | (1) | (2) |
| Café | 38.603 | 1.444.886 | 2,67 | 1,89 |
| Otros productos agrícolas | 183.773 | 4.870.388 | 3,77 | 8,98 |
| Animales vivos y productos animales | 177.723 | 4.193.734 | 4,24 | 8,69 |
| Agropecuario | 400.099 | 10.509.008 | 3,81 | 19,55 |
| Productos de la silvicultura y extracción de madera | 7.221 | 126.610 | 5,70 | 0,35 |
| Pescado y otros productos de la pesca | 3.042 | 356.251 | 0,85 | 0,15 |
| Agropecuario, silvicultura y pesca | 410.362 | 10.991.869 | 3,73 | 20,06 |
| Hulla, lignito y turba | 17.056 | 982.126 | 1,74 | 0,83 |
| Petróleo | 13.133 | 1.703.847 | 0,77 | 0,64 |
| Minerales metálicos | 3.777 | 732.150 | 0,52 | 0,18 |
| Otros minerales no metálicos | 66.246 | 461.936 | 14,34 | 3,24 |
| Minería | 100.212 | 3.880.059 | 2,58 | 4,90 |
| Electricidad y gas de ciudad | 103.306 | 1.966.003 | 5,25 | 5,05 |
| Agua, alcantarillado y servicios de saneamiento | 4.007 | 496.996 | 0,81 | 0,20 |
| Electricidad, gas y agua | 107.313 | 2.462.999 | 4,36 | 5,24 |
| Alimentos, bebidas y tabaco | 47.701 | 3.280.743 | 1,45 | 2,33 |
| Resto de la industria | 184.082 | 8.469.141 | 2,17 | 9,00 |
| Industria | 231.783 | 11.749.884 | 1,97 | 11,33 |
| Trabajos de construcción, construcciones y edificaciones | 51.127 | 2.221.766 | 2,30 | 2,50 |
| Trabajos y obras de ingeniería civil | 51.207 | 1.700.199 | 3,01 | 2,50 |
| Construcción | 102.334 | 3.921.965 | 2,61 | 5,00 |
| Comercio | 92.706 | 5.955.843 | 1,56 | 4,53 |
| Servicios, reparación automotores motocicleta artículos personales | 20.216 | 908.930 | 2,22 | 0,99 |
| Hotelería y restaurante | 50.168 | 1.743.987 | 2,88 | 2,45 |
| Transporte terrestre | 125.282 | 3.178.592 | 3,94 | 6,12 |
| Transporte por agua | 849 | 87.377 | 0,97 | 0,04 |
| Transporte aéreo | 86 | 368.459 | 0,02 | 0,00 |
| Transporte complementarios y auxiliares | 6.733 | 705.686 | 0,95 | 0,33 |
| Transporte | 132.950 | 4.340.114 | 3,06 | 6,50 |
| Correos comunicaciones | 43.444 | 2.100.336 | 2,07 | 2,12 |
| Intermediación financiera y servicios conexos | 80.986 | 4.348.476 | 1,86 | 3,96 |
| Inmobiliarios y alquiler de vivienda | 72.848 | 7.688.161 | 0,95 | 3,56 |
| Empresas excepto servicios financieros e inmobiliarios | 36.799 | 2.203.101 | 1,67 | 1,80 |
| Domésticos | 10.325 | 370.291 | 2,79 | 0,50 |
| Enseñanza de mercado | 19.680 | 1.114.644 | 1,77 | 0,96 |
| Sociales y de salud de mercado | 32.299 | 1.463.676 | 2,21 | 1,58 |
| Asociaciones esparcimiento y otros servicios de mercado | 13.191 | 942.191 | 1,40 | 0,64 |
| Administración pública y otros servicios a la comunidad | 294.995 | 6.717.923 | 4,39 | 14,42 |
| Enseñanza de no mercado | 95.076 | 2.697.411 | 3,52 | 4,65 |
| Sociales y de salud de no mercado | 60.673 | 2.104.256 | 2,88 | 2,97 |
| Asociaciones esparcimiento y otros servicios de no mercado | 6.822 | 214.485 | 3,18 | 0,33 |
| Menos intermediación financiera medida indirectamente | 49.074 | 3.284.890 | 1,49 | 2,40 |
| Sub-total valor agregado | 1.966.108 | 74.635.711 | 2,63 | 96,09 |
| Derechos e impuestos | 80.026 | 5.248.779 | 1,52 | 3,91 |
| Producto interno bruto | 2.046.134 | 79.884.490 | 2,56 | 100,00 |

Fuente: DANE

- (1) Participación porcentual departamental del valor agregado, por ramas de actividad económica, a precios constantes de 1994.
- (2) Participación porcentual por ramas de actividad económica dentro del producto interno bruto departamental, a precios constantes de 1994.

2.2 PRECIOS

2.2.1 Índice de precios al consumidor y al productor

Gráfico 2.2.1.1

Índice de precios al productor y al consumidor nacional
2004 - 2005. Primer semestre

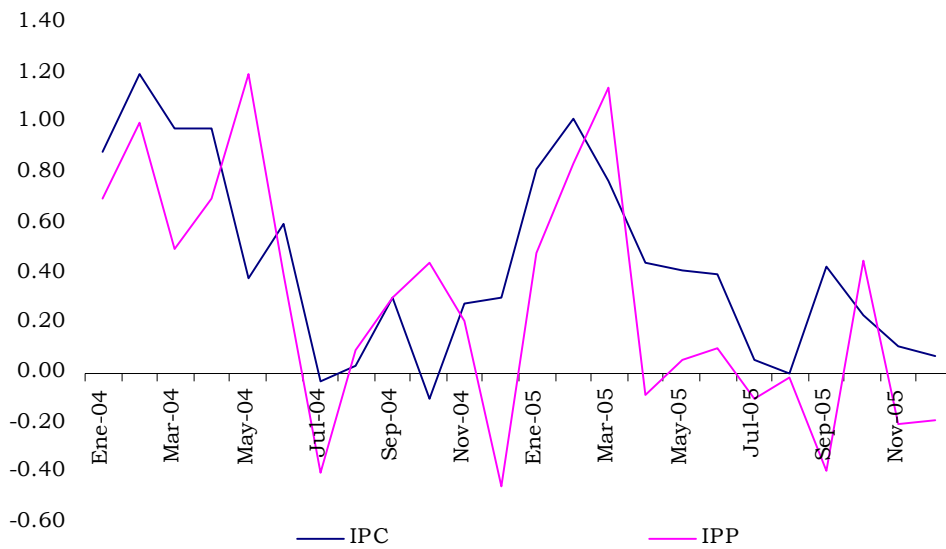

Fuente: DANE

Cuadro 2.2.1.1
Índice de precios al consumidor y productor. Año corrido y acumulado
12 meses

| Periodo | Índice 1/ | (variaciones porcentuales) | | | | | |
|-------------|--------------|----------------------------|------|------|-----------------|------|------|
| | | Variación % IPC | | | Variación % IPP | | |
| | | mes | año | Doce | mes | año | Doce |
| | | Corrido | | | Corrido | | |
| | | | | | | | |
| 2004 | | | | | | | |
| Enero | 146.98 | 0.89 | 0.89 | 6.19 | 0.7 | 0.7 | 5.3 |
| Febrero | 148.75 | 1.2 | 2.1 | 6.3 | 1.0 | 1.7 | 5.0 |
| Marzo | 150.21 | 0.98 | 3.1 | 6.21 | 0.5 | 2.2 | 4.6 |
| Abril | 150.21 | 0.98 | 3.1 | 6.21 | 0.7 | 2.9 | 4.1 |
| Mayo | 151.47 | 0.38 | 3.97 | 5.37 | 1.2 | 4.1 | 5.3 |
| Junio | 152.38 | 0.6 | 4.59 | 6.07 | 0.4 | 4.5 | 5.9 |
| Julio | 152.34 | -0.03 | 4.56 | 6.19 | -0.40 | 4.03 | 5.23 |
| Agosto | 152.38 | 0.03 | 4.59 | 5.89 | 0.09 | 4.13 | 5.16 |
| Septiembre | 152.83 | 0.30 | 4.90 | 5.97 | 0.30 | 4.44 | 5.51 |
| Octubre | 152.82 | -0.10 | 4.89 | 5.90 | 0.44 | 4.90 | 5.81 |
| Noviembre | 153.24 | 0.28 | 5.18 | 5.82 | 0.21 | 5.12 | 5.47 |
| Diciembre | 153.70 | 0.30 | 5.50 | 5.50 | -0.45 | 4.64 | 4.64 |
| 2005 | | | | | | | |
| Enero | 154.97 | 0.82 | 0.82 | 5.43 | 0.48 | 0.48 | 4.42 |
| Febrero | 156.55 | 1.02 | 1.85 | 5.25 | 0.84 | 1.32 | 4.30 |
| Marzo | 157.76 | 0.77 | 2.64 | 5.03 | 1.14 | 2.48 | 4.94 |
| Abril | 158.45 | 0.44 | 3.09 | 5.01 | -0.09 | 2.38 | 4.16 |
| Mayo | 159.10 | 0.41 | 3.51 | 5.04 | 0.05 | 2.44 | 3.00 |
| Junio | 159.74 | 0.40 | 3.93 | 4.83 | 0.10 | 2.54 | 2.73 |
| Julio | 159.81 | 0.05 | 3.98 | 4.91 | -0.10 | 2.43 | 3.04 |
| Agosto | 159.82 | 0.00 | 3.98 | 4.88 | -0.02 | 2.41 | 2.92 |
| Septiembre | 160.50 | 0.43 | 4.42 | 5.02 | -0.39 | 2.01 | 2.20 |
| Octubre | 160.87 | 0.23 | 4.66 | 5.27 | 0.45 | 2.47 | 2.21 |
| Noviembre | 161.05 | 0.11 | 4.78 | 5.10 | -0.20 | 2.26 | 1.80 |
| Diciembre | 161.16 | 0.07 | 4.85 | 4.85 | -0.19 | 2.06 | 2.06 |

1/ Total Nacional Ponderado.

Fuente : DANE y Banco de la República.

2.2.2 Variación Precios Tunja

El comportamiento del nivel de precios en Tunja en el año 2005, mostró una tendencia creciente, doblando el agregado nacional: 9,35% frente a 4,85%. Mientras el Índice de Precios al Consumidor (IPC) acumulado descendió con respecto al año 2004 (-5,50%), la Variación de Precios al Consumidor (VPC) se elevó en comparación con el nivel precedente. Como se puede apreciar en el cuadro la inflación en Tunja durante el Segundo Semestre se aceleró, registrando un acumulado de 5,09%, siendo el mes de mayor repunte de precios el mes de agosto. Los grupos y subgrupos que más gravitaron en la canasta de bienes y servicios de los consumidores tunjanos fueron Ropa del Hogar, Hortalizas y Legumbres, Útiles escolares, Vestuario, Artículo para Aseo Personal, Muebles y Electrodomésticos y Artículos para Limpieza.

La información recolectada por la Cámara de Comercio de Tunja está referida a una canasta de cerca de 113 artículos y cinco servicios y públicos (agua, aseo, energía eléctrica, alumbrado público y telefonía fija) se obtuvo de las dos plazas de mercado, 14 supermercados, y almacenes, una EPS, Fedelonja de propiedad Raíz de Boyacá y las empresas prestadoras de servicios públicos domiciliarios.

Cuadro 2.2.2.1
Tunja. Variación porcentual de precios. Canasta básica familiar¹
2005 (mensual julio a diciembre)

| Grupo | Variación de Precios | | | | | | Variación (%) |
|-------------------------------------|----------------------|------------|----------------|-------------|---------------|---------------|---------------|
| | Julio (%) | Agosto (%) | Septiembre (%) | Octubre (%) | Noviembre (%) | Diciembre (%) | |
| Total | 7 | 8.1 | 7.75 | 8.49 | 6.92 | 8.04 | 8.22 |
| Hortalizas y Legumbres | 0.97 | 0.99 | 0.91 | 1.08 | 0.94 | 0.99 | 1.05 |
| Cereales, Carnes y Alimentos Varios | 1.05 | 1.02 | 0.97 | 0.99 | 0.11 | 0.99 | 0.97 |
| Servicios Públicos | 1.02 | 0.99 | 0.99 | 0.99 | 1 | 0.94 | 0.94 |
| Muebles y Electrodomesticos | 0 | 1.03 | 1.04 | 1 | 0.97 | 0.98 | 1.01 |
| Ropa del Hogar | 1.02 | 1 | 0.73 | 1.31 | 0.94 | 1.14 | 1.21 |
| Articulos para Limpieza | 1.01 | 1.01 | 0.99 | 1.04 | 1 | 0.99 | 0.99 |
| Vestuario | 0.93 | 1.05 | 1.1 | 1.07 | 0.95 | 0.99 | 1.04 |
| Articulos Aseo Personal | 1.00 | 1.01 | 1.02 | 1.01 | 1.01 | 1.02 | 1.01 |
| V.P.C. - Tunja | 0.69 | 1.59 | 0.69 | 0.74 | 0.66 | 0.72 | |
| I.P.C. - Nacional | 0.05 | 0 | 0.43 | 0.23 | 0.11 | 0.07 | |
| Total Variación | 11.36 | 27.45 | 11.56 | 17.77 | 16.83 | 17.03 | |

¹/Según Estudio realizado por la Oficina de Planeación y Desarrollo de la Cámara de Comercio de Tunja.

Fuente: Cámara de Comercio - Tunja

Gráfico 2.2.2.1
Colombia y Tunja. Variación porcentual del IPC y VPC
Años 2004 – 2005

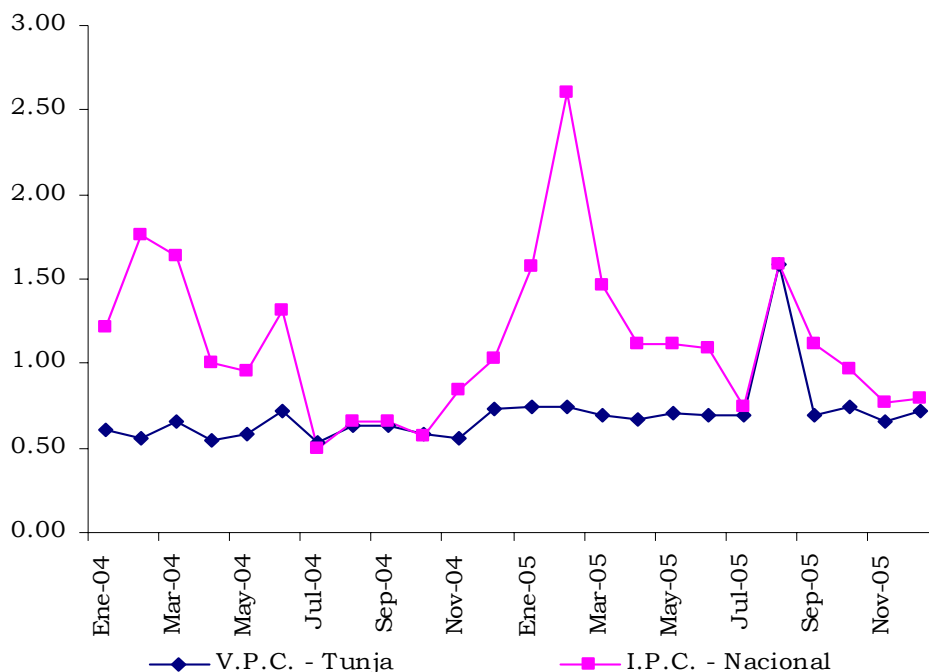

Fuente: DANE

2.4 MOVIMIENTO DE SOCIEDADES

2.4.1 Sociedades constituidas

El año 2005 se registró una caída tanto en el número de sociedades constituidas como el capital incorporado: -12,6% y -45,0%, respectivamente. Los sectores que jalaron la inversión fueron Electricidad, gas y agua (que representó el 22,1% del capital invertido) y Transporte, almacenamiento y comunicaciones (16,1%), mientras que el Comercio, actividad que había dinamizado la inversión en el 2004 experimentó un bajonazo. El establecimiento típico se redujo de \$ 33,5 millones en el 2004 \$ 21,0 millones en el 2005.

Tunja representó en el 2005 el 74,6% del capital constituido, cifra muy similar a la registrada en el 2004 (75,8%). Quizá Tunja es, dentro de las tres ciudades de mayor tamaño y gravitación económica, la que revela un

notorio dinamismo. Tanto el número de establecimientos en operación como el capital invertido aumento en el periodo de análisis: 8,4% y 47,3%, respectivamente. El origen de este dinamismo provino de la Intermediación financiera, sector que absorbió casi la totalidad del capital invertido .ante el retraimiento de los demás sectores económicos- , desplazando a el Comercio, actividad que en el 2004 había jalonado la dinámica empresarial. Se puede afirmar que el sector financiero fue el responsable del auge inversionista del 2005. Como resultado de ello el establecimiento promedio se elevó de \$ 45,1 millones a \$ 61,3 millones.

Cuadro 2.4.1.1

Tunja. Sociedades constituidas, según actividad económica Acumulado 2004 – 2005

| Actividad económica | 2005 | | 2004 | | Var% | 2005 | | Miles de Pesos Var. % Anual |
|-------------------------------|-------------|-----------|------|------------|--------|----------|-----------|-----------------------------------|
| | II Semestre | | Año | | | Semestre | Año | |
| | No. | Valor | No. | Valor | No. | | Valor | |
| Total | 148 | 2,389,328 | 286 | 13,516,910 | 206.3 | 289 | 7,318,251 | -45.9 |
| Agropecuaria | 13 | 252,060 | 30 | 312316 | 89.3 | 29 | 477140 | 52.8 |
| Explotación de minas | 3 | 119,000 | 4 | 150900 | 49.6 | 10 | 178000 | 18.0 |
| Industria | 11 | 44,800 | 12 | 2949866 | 25.9 | 16 | 56400 | -98.1 |
| Electricidad, gas y agua | 0 | 0 | 2 | 22000 | (-) | 2 | 2200200 | 9900.9 |
| Construcción | 6 | 85,000 | 26 | 524910 | 164.4 | 20 | 224740 | -57.2 |
| Comercio | 45 | 1,273,840 | 73 | 8033078 | 23.7 | 80 | 1575590 | -80.4 |
| Hoteles y restaurantes | 4 | 22,000 | 1 | 800 | 1136.4 | 6 | 272000 | 33900.0 |
| Transporte | 20 | 41,820 | 29 | 90650 | 2510.2 | 39 | 1091570 | 1104.2 |
| Intermediación financiera | 2 | 6,000 | 4 | 22300 | 0.0 | 2 | 6000 | -73.1 |
| Actividades inmobiliarias | 28 | 242358 | 80 | 413640 | 205.4 | 55 | 740151 | 78.9 |
| Educación | 2 | 2600 | 3 | 7950 | 153.8 | 3 | 6600 | -17.0 |
| Servicios sociales y de salud | 5 | 65050 | 7 | 804000 | 84.6 | 14 | 120060 | -85.1 |
| Otros servicios | 9 | 234800 | 15 | 184500 | 57.5 | 13 | 369800 | 100.4 |

Fuente: Cámara de Comercio de Tunja.

En Duitama, tanto el capital como el número de sociedades se redujo durante el periodo de referencia. Esta caída se le atribuye al mediocre comportamiento de actividades como el Comercio, la Industria y la Finca Raíz. Estos tres sectores representaron el 28,7 % en el 2005, lo que contrasta con su peso relativo en el 2004 cuando se situó en 60,5%. El Transporte, por el contrario, absorbió el 29,2 % del capital, convirtiéndose en el sector más dinámico de la economía duitamense en el 2005. El establecimiento típico pasó, durante el periodo de análisis, de \$ 18,8 millones a \$ 14,4 millones.

Cuadro 2.4.1.2
Duitama. Sociedades constituidas, según actividad económica
Acumulado 2004 – 2005

| Actividad económica | 2005 | | 2004 | | Var% | 2005 | | Var. % |
|-------------------------------|-------------|---------|------|-----------|-----------|------|-----------|--------|
| | II Semestre | | Año | | | Año | | |
| | No. | Valor | No. | Valor | Semestral | No. | Valor | Anual |
| Total | 47 | 815,800 | 137 | 2,577,706 | 112.9 | 116 | 1,737,148 | -32.6 |
| Agropecuaria | 2 | 5,000 | 7 | 31000 | 680.0 | 7 | 39000 | 25.8 |
| Explotación de minas | 4 | 71,000 | 5 | 133000 | 145.9 | 14 | 174600 | 31.3 |
| Industria | 4 | 60,200 | 15 | 556300 | 138.1 | 12 | 143348 | -74.2 |
| Electricidad, gas y agua | 0 | 0 | 1 | 6000 | (-) | 0 | 0 | -100.0 |
| Construcción | 3 | 34,200 | 10 | 68300 | 68.7 | 7 | 57700 | -15.5 |
| Comercio | 14 | 126,900 | 33 | 794876 | 120.5 | 27 | 279800 | -64.8 |
| Hoteles y restaurantes | 1 | 5,000 | 2 | 20000 | 104.0 | 3 | 10200 | -49.0 |
| Transporte | 2 | 409,000 | 13 | 212850 | 24.0 | 9 | 507000 | 138.2 |
| Intermediación financiera | 1 | 10,000 | 0 | 0 | 10.0 | 2 | 11000 | (-) |
| Actividades inmobiliarias | 11 | 55,800 | 33 | 208080 | 38.5 | 22 | 77300 | -62.9 |
| Educación | 0 | 0 | 1 | 700 | (-) | 1 | 500 | -28.6 |
| Servicios sociales y de salud | 4 | 36,700 | 11 | 81500 | 130.8 | 9 | 84700 | 3.9 |
| Otros servicios | 1 | 2,000 | 6 | 465100 | 17500.0 | 3 | 352000 | -24.3 |

Fuente: Cámara de Comercio de Duitama.

Sogamoso es la ciudad que registró el mayor declive empresarial, lo que se evidencia en la contracción del capital constituido y los establecimientos en operación. La mayor parte de los sectores, excepto la Explotación de minas, experimentaron un notorio bajonazo. Este último sector contribuyó en el 2005 con el 61,1 %, desplazando a actividades económicas tales como el Comercio, que en el 2004 aportó el 43,5% del capital. El establecimiento promedio se situó en \$ 12,5 millones en el 2005, a diferencia del 2004, cuando fue de \$ 16,0 millones.

Cuadro 2.4.1.3
Sogamoso. Sociedades constituidas, según actividad económica
Acumulado 2004 – 2005

| Actividad económica | 2005 | | 2004 | | 2005 | | Var. % |
|-------------------------------|-------------|---------|------|-----------|------|---------|--------|
| | II Semestre | | Año | | Año | | |
| | No. | Valor | No. | Valor | No. | Valor | Anual |
| Total | 33 | 250,800 | 109 | 1,744,836 | 60 | 751,290 | -56.9 |
| Agropecuaria | 2 | 1500.0 | 5 | 72000 | 2 | 1500 | -97.9 |
| Explotación de minas | 4 | 86,000 | 12 | 234504 | 8 | 459000 | 95.7 |
| Industria | 7 | 24,500 | 9 | 124950 | 8 | 29500 | -76.4 |
| Electricidad, gas y agua | 0 | 0 | 0 | 0 | 0 | 0 | (-) |
| Construcción | 1 | 2,000 | 11 | 85600 | 5 | 24200 | -71.7 |
| Comercio | 8 | 59,800 | 24 | 758400 | 14 | 98500 | -87.0 |
| Hoteles y restaurantes | 1 | 500 | 0 | 0 | 2 | 1490 | (-) |
| Transporte | 1 | 1,000 | 6 | 125852 | 1 | 1000 | -99.2 |
| Intermediación financiera | 0 | 0 | 2 | 102000 | 0 | 0 | -100.0 |
| Actividades inmobiliarias | 8 | 75,000 | 27 | 178630 | 16 | 124600 | -30.2 |
| Educación | 0 | 0 | 0 | 0 | 0 | 0 | (-) |
| Servicios sociales y de salud | 1 | 500 | 9 | 9900 | 3 | 4500 | -54.5 |
| Otros servicios | 0 | 0 | 4 | 53000 | 1 | 7000 | -86.8 |

Fuente: Cámara de Comercio de Sogamoso.

2.4.2 Sociedades reformadas

Contrario a lo observado con la trayectoria del capital constituido el capital reformado en Boyacá exhibió un desempeño positivo., que se tradujo en un incremento de 79,2% en su magnitud, pese al modesto crecimiento de los establecimientos. Los sectores de mayor arrastre inversionista fueron la Intermediación Financiera, la Construcción y las Actividades Inmobiliarias, que contribuyeron con el 63,7%, 23,0% y 7,3%, respectivamente, desplazando a la Explotación de minas y canteras, y Hoteles y Restaurantes que habían estimulado la ola inversionista en el 2004. El establecimiento típico fue en el 2005 de \$ 2,0 millones; en contraste, en el 2004 fue de \$ 1,1 millón.

Pese al modesto incremento del número de establecimientos donde hubo adición de capital, el capital se elevó sustancialmente. La fuente principal la constituyó el Sector financiero, resultado de la ampliación del número de sucursales o agencias de intermediarios financieros que se localizan en la ciudad. Esta red de instituciones bancarias contribuyó con el 94,4 del capital en el 2005, desplazando al Comercio que en el 2004 canalizó el 68,0 %, seguido por actividades comprendidas en el sector agroextractivo. El establecimiento típico se situó en \$ 188 millones en el 2005, distante de los \$ 85,3 millones del 2004.

Cuadro 2.4.2.1

Tunja. Sociedades reformadas, según actividad económica Acumulado 2004 – 2005

| Actividad económica | 2005 | | 2004 | | Var% | 2005 | | Var. % |
|-------------------------------|-------------|------------|------|------------|----------|------|------------|----------|
| | II Semestre | | Año | | | Año | | |
| | No. | Valor | No. | Valor | Semestre | No. | Valor | Annual |
| Total | 74 | 26,373,566 | 128 | 10,914,518 | 2.7 | 144 | 27,072,586 | 148.0 |
| Agropecuaria | 6 | 6,765 | 4 | 1,223,915 | 175.0 | 12 | 18,605 | -98.5 |
| Explotación de minas | 2 | 92,071 | 3 | 1,047,097 | 5.4 | 3 | 97,071 | -90.7 |
| Industria | 4 | 12,900 | 5 | 52,048 | 12.4 | 7 | 14,500 | -72.1 |
| Electricidad, gas y agua | 0 | 0 | 1 | 1,135 | (-) | 1 | 2,000 | 76.2 |
| Construcción | 2 | 6,410 | 7 | 267,150 | 31.2 | 4 | 8,410 | -96.9 |
| Comercio | 24 | 359,393 | 31 | 7,421,947 | 16.3 | 37 | 417,993 | -94.4 |
| Hoteles y restaurantes | 0 | 0 | 0 | 0 | (-) | 1 | 100 | (-) |
| Transporte | 25 | 97,532 | 26 | 109,778 | 60.5 | 47 | 156,582 | 42.6 |
| Intermediación financiera | 2 | 25,568,107 | 1 | 5,000 | 0.0 | 3 | 25,569,707 | 511294.1 |
| Actividades inmobiliarias | 5 | 222,645 | 24 | 126,262 | 15.9 | 13 | 258,025 | 104.4 |
| Educación | 1 | 5,000 | 1 | 5,000 | -84.0 | 2 | 800 | -84.0 |
| Servicios sociales y de salud | 3 | 2,743 | 22 | 111,914 | 796.6 | 11 | 24,593 | -78.0 |
| Otros servicios | 0 | 0 | 3 | 543,272 | (-) | 3 | 504,200 | -7.2 |

Fuente: Cámara de Comercio de Tunja.

En Duitama el capital reformado evidenció un notorio repunte, el que fue acompañado del incremento del número de establecimientos. La fuente de dinamismo empresarial provino básicamente de dos sectores: el Comercio y los Servicios sociales y de salud, los cuales concentraron el 64,0 % y el

20,5%, respectivamente. En contraste, la Industria manufacturera que había jalonado el incremento del stock de capital en el 2005, comoquiera que absorbió el 95,3%, estuvo por debajo del 1% (0,3 %). Sin embargo, el establecimiento promedio descendió de \$ 906,1 millones a \$ 607,8 millones, en el periodo de referencia.

Cuadro 2.4.2.2

Duitama. Sociedades reformadas, según actividad económica Acumulado 2004 – 2005

| Actividad económica | (miles de pesos) | | | | | | | |
|-------------------------------|------------------|-----------|-------|------------|--------|-------|------------|--------|
| | 2005 | | 2004 | | Var% | 2005 | | Var. % |
| | II Semestre | | Año | | | Año | | |
| No. | Valor | No. | Valor | Semestral | No. | Valor | Anual | |
| Total | 15 | 7,211,166 | 13 | 11,779,338 | 102.3 | 24 | 14,586,968 | 23.8 |
| Agropecuaria | 1 | 810,854 | 0 | 0 | 0.0 | 1 | 810,854 | (-) |
| Explotación de minas | 0 | 0 | 0 | 0 | (-) | 0 | 0 | (-) |
| Industria | 3 | 40,496 | 2 | 11,228,300 | 0.0 | 3 | 40,496 | -99.6 |
| Electricidad, gas y agua | 0 | 0 | 0 | 0 | (-) | 0 | 0 | (-) |
| Construcción | 0 | 0 | 0 | 0 | (-) | 0 | 0 | (-) |
| Comercio | 6 | 5,550,571 | 5 | 125,374 | 68.1 | 11 | 9,332,414 | 7343.7 |
| Hoteles y restaurantes | 0 | 0 | 1 | 3,000 | (-) | 0 | 0 | -100.0 |
| Transporte | 2 | 659,036 | 0 | 0 | 0.0 | 2 | 659,036 | (-) |
| Intermediación financiera | 0 | 0 | 0 | 0 | (-) | 0 | 0 | (-) |
| Actividades inmobiliarias | 0 | 0 | 3 | 117,664 | (-) | 2 | 632,254 | 437.3 |
| Educación | 0 | 0 | 0 | 0 | (-) | 0 | 0 | (-) |
| Servicios sociales y de salud | 2 | 30,209 | 1 | 200,000 | 9804.0 | 4 | 2,991,914 | 1396.0 |
| Otros servicios | 1 | 120,000 | 1 | 105,000 | 0.0 | 1 | 120,000 | 14.3 |

Fuente: Cámara de Comercio de Duitama.

Cuadro 2.4.2.3

Sogamoso. Sociedades reformadas, según actividad económica Acumulado 2004 – 2005

| Actividad económica | (miles de pesos) | | | | | | | |
|-------------------------------|------------------|---------|-------|---------|--------|-------|---------|--------|
| | 2005 | | 2004 | | Var. % | 2005 | | Anual |
| | II Semestre | | Año | | | Año | | |
| No. | Valor | No. | Valor | | No. | Valor | | |
| Total | 17 | 122,900 | 59 | 260,806 | | 37 | 294,300 | 12.8 |
| Agropecuaria | 1 | 16,000 | 2 | 5,500 | | 1 | 4,400 | -20.0 |
| Explotación de minas | 0 | 0 | 1 | 1,000 | | 3 | 41,000 | 4000.0 |
| Industria | 1 | 2,400 | 6 | 32,170 | | 2 | 50,400 | 56.7 |
| Electricidad, gas y agua | 0 | 0 | 0 | 0 | | 0 | 0 | (-) |
| Construcción | 2 | 85,000 | 3 | 11,500 | | 6 | 112,000 | 873.9 |
| Comercio | 3 | 8,200 | 12 | 108,200 | | 8 | 60,200 | -44.4 |
| Hoteles y restaurantes | 0 | 0 | 1 | 500 | | 0 | 0 | -100.0 |
| Transporte | 5 | 3,500 | 11 | 38,500 | | 7 | 5,500 | -85.7 |
| Intermediación financiera | 2 | 2,500 | 1 | 1,400 | | 2 | 2,500 | 78.6 |
| Actividades inmobiliarias | 2 | 4,900 | 12 | 18,776 | | 7 | 17,900 | -4.7 |
| Educación | 0 | 0 | 0 | 0 | | 0 | 0 | (-) |
| Servicios sociales y de salud | 1 | 400 | 8 | 24,260 | | 1 | 400 | -98.4 |
| Otros servicios | 0 | 0 | 2 | 19,000 | | 0 | 0 | -100.0 |

Fuente: Cámara de Comercio de Sogamoso.

Sogamoso padece un fenómeno de aletargamiento empresarial que se refleja en la baja inversión en las sociedades; por ello, pese al leve incremento observado en el periodo de análisis, no ha logrado recuperar su condición de ciudad pionera de emblemáticas iniciativas empresariales en el departamento. El aumento de capital provino de sectores que han tenido un comportamiento cíclico como la Construcción y la Industria Manufacturera. El establecimiento típico saltó de \$ 4,4 millones en el 2004 a \$ 7,9 millones en el 2005.

2.4.3 Sociedades disueltas

El esfuerzo inversionista se vio menguado el año 2005 por el aumento del capital disuelto y del número de establecimientos que tuvieron que clausurarse. Mientras el capital disuelto se elevó en 21,7%, los establecimientos cerrados lo hicieron en 14,7%. Los sectores que incidieron en la desinversión fueron el Comercio, la Finca Raíz –manteniendo la tendencia evidenciada en el 2004- y Otros servicios comunitarios, sociales y personales, los cuales drenaron recursos del espectro empresarial de Boyacá, participando, en su orden, con el 30,8%, 21,5% y 14,0%. El Establecimiento promedio se elevó de \$ 116,5 millones en el 2004 a \$ 122,5 millones en el 2005.

Cuadro 2.4.3.1

Tunja. Sociedades disueltas, según actividad económica Acumulado 2004 – 2005

| Actividad económica | 2005 | | 2004 | | Var% | 2005 | | Miles de Pesos Var. % Anual |
|-------------------------------|-------------|-----------|------|-----------|------|----------|-----------|-----------------------------------|
| | II Semestre | | Año | | | Semestre | Año | |
| | No. | Valor | No. | Valor | No. | | Valor | Anual |
| Total | 11 | 5,829,828 | 32 | 7,181,386 | 54.1 | 19 | 8,981,528 | 25.1 |
| Agropecuaria | 1 | 1,209,806 | 2 | 5,100 | 0.0 | 1 | 1,209,806 | 23621.7 |
| Explotación de minas | 0 | 0 | 2 | 164,750 | (-) | 0 | 0 | -100.0 |
| Industria | 0 | 0 | 1 | 127,656 | (-) | 1 | 200,000 | 56.7 |
| Electricidad, gas y agua | 0 | 0 | 0 | 0 | (-) | 0 | 0 | (-) |
| Construcción | 0 | 0 | 2 | 414,987 | (-) | 0 | 0 | -100.0 |
| Comercio | 4 | 3,867,132 | 9 | 2,848,922 | 3.1 | 6 | 3,987,132 | 40.0 |
| Hoteles y restaurantes | 1 | 45,405 | 0 | 0 | 0.0 | 1 | 45,405 | (-) |
| Transporte | 0 | 0 | 1 | 36,000 | (-) | 0 | 0 | -100.0 |
| Intermediación financiera | 2 | 17,912 | 0 | 0 | 0.0 | 2 | 17,912 | (-) |
| Actividades inmobiliarias | 0 | 0 | 9 | 1,606,298 | (-) | 4 | 2,821,700 | 75.7 |
| Educación | 2 | 364,672 | 1 | 38,602 | 0.0 | 2 | 364,672 | 844.7 |
| Servicios sociales y de salud | 1 | 324,901 | 3 | 1,739,041 | 0.0 | 1 | 324,901 | -81.3 |
| Otros servicios | 0 | 0 | 2 | 200,030 | (-) | 1 | 10,000 | -95.0 |

Fuente: Cámara de Comercio de Tunja.

Así como Tunja es la fuente de la dinámica inversionista, simultáneamente es el foco de la contracción del capital. De allí, que el 62,6% del capital disuelto en el año 2005 provino de esta ciudad, elevando levemente su peso relativo en el 2004 (60,9%). Las actividades que incidieron determinadamente en esta contracción fueron el Comercio, la Finca Raíz y el sector Agropecuario, los cuales representaron el 44,4%; 31,4%, y el

13,5%, respectivamente. En esa dirección, tanto el Comercio como las Actividades inmobiliarias mantuvieron la tendencia contraccionista observada en el 2004. El establecimiento típico saltó de \$ 224,4 millones a \$ 427.7 millones en el periodo de análisis (2004-2005).

Las unidades económicas liquidadas en Duitama aumentaron tanto en número como en valor. Los sectores responsables de esa disolución en el 2005 fueron el Comercio (25,4%), Electricidad, gas y agua (21,0%) y Otros servicios (15,7%). En el 2004, el Comercio había drenado el 28,7% del capital, mientras que las Actividades inmobiliarias contribuyeron con el 38,5%. El establecimiento promedio se situó en el 2005 en \$ 24,1 millones, luego de que en el 2004 equivaliera a \$ 19,4 millones.

Cuadro 2.4.3.2
Duitama. Sociedades disueltas, según actividad económica
Acumulado 2004 – 2005

| Actividad económica | (miles de pesos) | | | | | | | |
|-------------------------------|------------------|-----------|-------|-----------|------|-------|-----------|--------|
| | 2005 | | 2004 | | Var% | 2005 | | Var. % |
| | II Semestre | | Año | | | Año | | |
| No. | Valor | No. | Valor | Semestral | No. | Valor | Anual | |
| Total | 36 | 1,223,260 | 51 | 992,349 | 4.4 | 53 | 1,277,174 | 28.7 |
| Agropecuaria | 1 | 1,000 | 2 | 17,000 | 80.0 | 2 | 1,800 | -89.4 |
| Explotación de minas | 0 | 0 | 0 | 0 | (-) | 1 | 5,000 | (-) |
| Industria | 2 | 151,588 | 1 | 100,000 | 3.6 | 4 | 157,088 | 57.1 |
| Electricidad, gas y agua | 1 | 268,659 | 0 | 0 | 0.0 | 1 | 268,659 | (-) |
| Construcción | 1 | 44,126 | 2 | 51,000 | 0.0 | 1 | 44,126 | -13.5 |
| Comercio | 9 | 292,911 | 18 | 284,552 | 10.9 | 18 | 324,825 | 14.2 |
| Hoteles y restaurantes | 2 | 33,156 | 0 | 0 | 28.7 | 4 | 42,656 | (-) |
| Transporte | 11 | 68,412 | 11 | 127,052 | 0.0 | 11 | 68,412 | -46.2 |
| Intermediación financiera | 0 | 0 | 0 | 0 | (-) | 1 | 500 | (-) |
| Actividades inmobiliarias | 7 | 162,708 | 11 | 381,745 | 0.0 | 7 | 162,708 | -57.4 |
| Educación | 1 | 700 | 0 | 0 | 0.0 | 1 | 700 | (-) |
| Servicios sociales y de salud | 0 | 0 | 4 | 23,000 | (-) | 0 | 0 | -100.0 |
| Otros servicios | 1 | 200,000 | 2 | 8,000 | 0.4 | 2 | 200,700 | 2408.8 |

Fuente: Cámara de Comercio de Duitama.

En Sogamoso la desinversión fue más moderada que en Tunja y Duitama; sin embargo, según la escala del capital involucrado, fue, después de Tunja, la ciudad donde el capital disuelto, significativo: 31,1% en el 2004 y 28,5% del capital liquidado total en Boyacá. Los sectores en donde se originó este bajonazo en el 2005 fueron Otros servicios (40,0 %) e Industria Manufacturera (18,1 %), este último sector fue el causante del 66,1% de la desinversión en el 2004. El establecimiento típico cayó de \$ 174,5 millones a \$ 75,7 millones, durante el periodo de referencia.

Cuadro 2.4.3.3
Sogamoso. Sociedades disueltas, según actividad económica
Acumulado 2004 – 2005

(miles de pesos)

| Actividad económica | 2005 | | 2004 | | 2005 | | Var. % |
|-------------------------------|-------------|-----------|------|-----------|------|-----------|--------|
| | II Semestre | | Año | | Año | | |
| | No. | Valor | No. | Valor | No. | Valor | Anual |
| Total | 29 | 3,240,850 | 21 | 3,666,035 | 54 | 4,089,825 | 11.6 |
| Agropecuaria | 1 | 4400.0 | 0 | 0 | 1 | 4400 | (-) |
| Explotación de minas | 1 | 120,000 | 1 | 300000 | 4 | 464000 | 54.7 |
| Industria | 4 | 671,000 | 4 | 2425100 | 9 | 740100 | -69.5 |
| Electricidad, gas y agua | 0 | 0 | 0 | 0 | 0 | 0 | (-) |
| Construcción | 2 | 21,000 | 2 | 36000 | 3 | 62000 | 72.2 |
| Comercio | 8 | 236,286 | 5 | 95510 | 11 | 359486 | 276.4 |
| Hoteles y restaurantes | 1 | 2,000 | 0 | 0 | 1 | 2000 | (-) |
| Transporte | 0 | 0 | 1 | 30000 | 1 | 500 | -98.3 |
| Intermediación financiera | 3 | 9,000 | 1 | 8000 | 3 | 9000 | 12.5 |
| Actividades inmobiliarias | 5 | 65,542 | 4 | 200000 | 12 | 267142 | 33.6 |
| Educación | 0 | 0 | 0 | 0 | 1 | 10000 | (-) |
| Servicios sociales y de salud | 3 | 111,622 | 2 | 529425 | 6 | 166197 | -68.6 |
| Otros servicios | 1 | 2,000,000 | 1 | 42000 | 2 | 2005000 | 4673.8 |

Fuente: Cámara de Comercio de Sogamoso.

2.4.4 Inversión neta

La inversión neta en Boyacá se incrementó como resultado de las mayores adiciones de capita, a contrapelo del modesto capital constituido. En efecto, no obstante, la disminución del número de establecimientos en operación, la inversión se expandió: mientras la inversión creció en 26,2%, las unidades económicas cayeron en -12,3%. El sector que jalonó la inversión en el 2005 fue la Intermediación financiera, el que aportó el 71,5% de la inversión total, seguido de la Construcción (26,4%). El Comercio que había inducido el crecimiento de la inversión en el 2004 se contrajo severamente; otro tanto ocurrió con la Explotación de minas y canteras. Como se desprende de lo anterior, son los sectores de servicios los que dinamizan la inversión empresarial. El establecimiento típico se situó en el 2005 en \$ 66,3 millones frente a \$ 46,0 en millones en el 2004.

Cuadro 2.4.4.1 Tunja. Inversión neta, según actividad económica Acumulado 2004 – 2005

| Actividad económica | 2005 | | 2004 | | Var% | 2005 | | Miles de Pesos Var. % |
|-------------------------------|-------------|------------|------|------------|---------|----------|------------|--------------------------|
| | II Semestre | | Año | | | Semestre | Año | |
| | No. | Valor | No. | Valor | No. | | Valor | Anual |
| Total | 211 | 22,933,066 | 382 | 17,250,042 | 10.8 | 414 | 25,409,309 | 47.3 |
| Agropecuaria | 18 | -950,981 | 32 | 1,531,131 | -24.9 | 40 | -714,061 | -146.6 |
| Explotación de minas | 5 | 211,071 | 5 | 1,033,247 | 30.3 | 13 | 275,071 | -73.4 |
| Industria | 15 | 57,700 | 16 | 2,874,258 | -323.7 | 22 | -129,100 | -104.5 |
| Electricidad, gas y agua | 0 | 0 | 3 | 23,135 | (-) | 3 | 2,202,200 | 9418.9 |
| Construcción | 8 | 91,410 | 31 | 377,073 | 155.1 | 24 | 233,150 | -38.2 |
| Comercio | 65 | -2,233,899 | 95 | 12,606,103 | -10.8 | 111 | -1,993,549 | -115.8 |
| Hoteles y restaurantes | 3 | -23,405 | 1 | 800 | -1068.6 | 6 | 226,695 | 28236.9 |
| Transporte | 45 | 139,352 | 54 | 164,428 | 795.7 | 86 | 1,248,152 | 659.1 |
| Intermediación financiera | 2 | 25,556,195 | 5 | 27,300 | 0.0 | 3 | 25,557,795 | 93518.3 |
| Actividades inmobiliarias | 33 | 465,003 | 95 | -1,066,396 | -492.2 | 64 | -1,823,524 | 71.0 |
| Educación | 1 | -357,072 | 3 | -25,652 | 0.1 | 3 | -357,272 | 1292.8 |
| Servicios sociales y de salud | 7 | -257,108 | 26 | -823,127 | -29.9 | 24 | -180,248 | -78.1 |
| Otros servicios | 9 | 234,800 | 16 | 527,742 | 268.0 | 15 | 864,000 | 63.7 |

Fuente: Cámara de Comercio de Tunja.

El foco de la dinámica inversionista, durante 2004-2005 fue Tunja, ciudad que absorbió el 69,4 % y el 59,5 %, respectivamente del capital constituido, como subproducto del aumento en el capital reformado, pese a la caída del capital constituido. El sector con mayor peso relativo fue el financiero, el cual contribuyó con el mayor flujo de capital, en tanto que los demás sectores cayeron en barrena. En el 2004 la actividad con mayor dinamismo fue el Comercio, seguido de la Industria y el sector agrominero. Como resultado del notorio crecimiento de la inversión, el establecimiento promedio saltó de \$ 45,1 millones a \$ 51,3 millones.

Cuadro 2.4.4.2 Duitama. Inversión neta, según actividad económica Acumulado 2004 – 2005

| Actividad económica | 2005 | | 2004 | | Var% | 2005 | | (miles de pesos) Var. % |
|-------------------------------|-------------|-----------|------|------------|--------|-----------|------------|----------------------------|
| | II Semestre | | Año | | | Semestral | Año | |
| | No. | Valor | No. | Valor | No. | | Valor | Anual |
| Total | 31 | 6,803,706 | 99 | 13,364,695 | 121.2 | 87 | 15,046,942 | 12.6 |
| Agropecuaria | 2 | 814,854 | 5 | 14,000 | 4.1 | 6 | 848,054 | 5957.5 |
| Explotación de minas | 4 | 71,000 | 5 | 133,000 | 138.9 | 13 | 169,600 | 27.5 |
| Industria | 7 | -50,892 | 16 | 11,684,600 | -152.6 | 11 | 26,756 | -99.8 |
| Electricidad, gas y agua | -1 | -268,659 | 1 | 6,000 | 0.0 | -1 | -268,659 | -4577.7 |
| Construcción | 5 | -9,926 | 8 | 17,300 | -236.8 | 6 | 13,574 | -21.5 |
| Comercio | 11 | 5,384,560 | 20 | 635,698 | 72.5 | 20 | 9,287,389 | 1361.0 |
| Hoteles y restaurantes | -1 | -28,156 | 3 | 23,000 | 15.3 | -1 | -32,456 | -241.1 |
| Transporte | -7 | 999,624 | 2 | 85,798 | 9.8 | 0 | 1,097,624 | 1179.3 |
| Intermediación financiera | 1 | 10,000 | 0 | 0 | 5.0 | 1 | 10,500 | (-) |
| Actividades inmobiliarias | 4 | -106,908 | 25 | -56,001 | -611.5 | 17 | 546,846 | -1076.5 |
| Educación | -1 | -700 | 1 | 700 | -71.4 | 0 | -200 | -128.6 |
| Servicios sociales y de salud | 6 | 66,909 | 8 | 258,500 | 4498.2 | 13 | 3,076,614 | 1090.2 |
| Otros servicios | 1 | -78,000 | 5 | 562,100 | -447.8 | 2 | 271,300 | -51.7 |

Fuente: Cámara de Comercio de Duitama.

En Duitama se registró una dinámica inversionista más moderada que en Tunja; empero, mantuvo su condición de segundo núcleo empresarial del departamento, copando más del 40% del capital. Este fenómeno obedeció más a las adiciones de capital, resultantes de las reformas a las sociedades, que a los incrementos de la inversión por constitución de las mismas. El polo receptor de la inversión se trasladó, durante el periodo de análisis, de Electricidad, gas y agua al Comercio, acompañado del Transporte y Servicios sociales y de salud. El establecimiento promedio se elevó de \$ 134,9 millones a \$ 172,9 millones en el intervalo 2004-2005.

Cuadro 2.4.4.3

Sogamoso. Inversión neta, según actividad económica Acumulado 2004 – 2005

| Actividad económica | (miles de pesos) | | | | | | |
|-------------------------------|------------------|------------|-------|------------|-------|------------|-----------------|
| | 2005 | | 2004 | | 2005 | | Var. % Anual |
| | II Semestre | | Año | | Año | | |
| No. | Valor | No. | Valor | No. | Valor | | |
| Total | 21 | -2,867,150 | 147 | -1,660,393 | 43 | -3,044,235 | 83.3 |
| Agropecuaria | 2 | 13,100 | 7 | 77,500 | 2 | 1,500 | -98.1 |
| Explotación de minas | 3 | -34,000 | 12 | -64,496 | 7 | 36,000 | -155.8 |
| Industria | 4 | -644,100 | 11 | -2,267,980 | 1 | -660,200 | -70.9 |
| Electricidad, gas y agua | 0 | 0 | 0 | 0 | 0 | 0 | (-) |
| Construcción | 1 | 66,000 | 12 | 61,100 | 8 | 74,200 | 21.4 |
| Comercio | 3 | -168,286 | 31 | 771,090 | 11 | -200,786 | -126.0 |
| Hoteles y restaurantes | 0 | -1,500 | 1 | 500 | 1 | -510 | -202.0 |
| Transporte | 6 | 4,500 | 16 | 134,352 | 7 | 6,000 | -95.5 |
| Intermediación financiera | -1 | -6,500 | 2 | 95,400 | -1 | -6,500 | -106.8 |
| Actividades inmobiliarias | 5 | 14,358 | 35 | -2,594 | 11 | -124,642 | 4705.0 |
| Educación | 0 | 0 | 0 | 0 | -1 | -10,000 | (-) |
| Servicios sociales y de salud | -1 | -110,722 | 15 | -495,265 | -2 | -161,297 | -67.4 |
| Otros servicios | -1 | -2,000,000 | 5 | 30,000 | -1 | -1,998,000 | -6760.0 |

Fuente: Cámara de Comercio de Sogamoso.

Sogamoso es la ciudad que experimenta una decadencia empresarial sin precedentes. La inversión durante los dos años considerados fue negativa. Se puede afirmar que el declive es total, ya que la mayoría de las actividades económicas evidenciaron un retraimiento de la inversión, subproducto del escaso flujo de capital y de la acelerada liquidación de sociedades, lo que contrasta con lo observado en Tunja y Duitama.

2.5 SECTOR EXTERNO

2.5.1 Exportaciones no tradicionales (dólares FOB)

Del total de las exportaciones realizadas a nivel nacional en el segundo semestre de 2005, el departamento de Boyacá participó con el 0,75%, porcentaje que lo ubicó en el puesto número 13 con respecto a los demás departamentos.

Las exportaciones de esmeraldas en bruto crecieron un 73,12% logrando superar las ventas del 2004 en US\$587.181, lo cual no ocurrió con las esmeraldas trabajadas y artículos de joyería que cayeron un 10,71%, debido a la disminución en las ventas de US\$39.546.626 a US\$35.312.129.

Productos del sector agropecuario como papas, arvejas, garbanzo y lentejas repuntaron para el segundo semestre de 2005, logrando un crecimiento del 85,92% con respecto al periodo anterior y explicado por el aumento en las ventas, que pasaron de US\$1.820.100 a US\$3.384.000, donde Venezuela fue el país receptor.

Gráfico 2.5.1.1
Boyacá. Exportaciones no tradicionales según clasificación CIIU Rev.3
Segundo semestre 2005

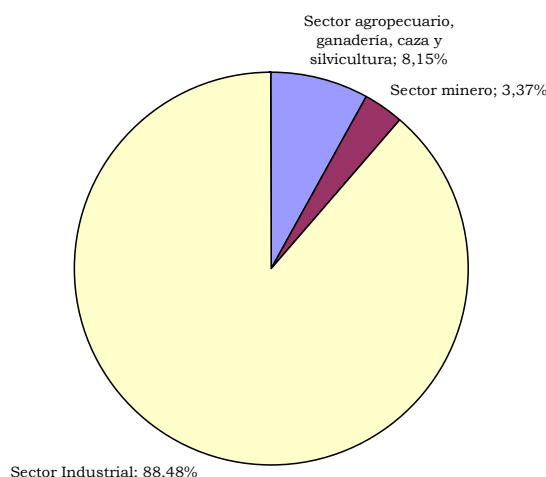

Fuente: DANE

El principal destino de las exportaciones de Boyacá fue Estados Unidos, país al cual se le vendió el 53,42%, que correspondió a ventas por US\$22.264.601, superando a las de 2004 en US\$1.919.416 y cuyo incremento fue del 9,43%.

Japón se ubicó como el segundo aliado comercial, a pesar de haber registrado un descenso en ventas del 41,64%, explicado por pasar de US\$8.024.646 en el segundo semestre de 2004 a US\$4.683.329 en el mismo periodo de 2005. Venezuela fue el tercer país de destino, con un aumento de US\$2.057.644, equivalente a una variación del 100,04%.

En el segundo semestre de 2005 no se realizaron ventas con los siguientes países: Guadalupe, Guatemala Honduras, Irak, Jamaica, Jordania, Trinidad y Tobago y las Zonas Francas de Barranquilla y Bogotá. En el segundo semestre de 2004, estos países reportaron ventas acumuladas de US\$90.821.

Gráfico 2.5.1.2

Boyacá. Exportaciones no tradicionales, según país de destino Segundo semestre 2005

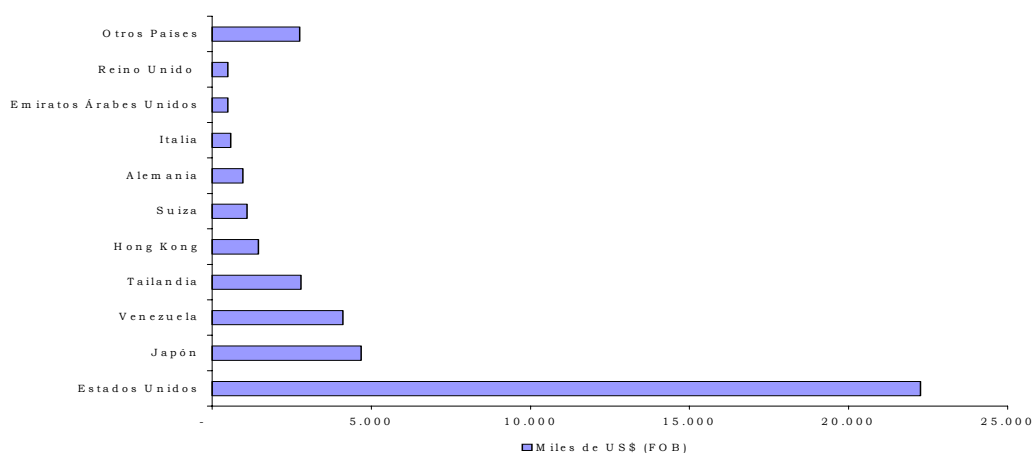

Fuente: DANE

2.5.2 Importaciones (dólares CIF)

Para el segundo semestre de 2005 el departamento importó productos que ascendieron a US\$19.220.822, logrando un incremento con relación al segundo semestre de 2004 del 61,72%, periodo en el que alcanzó la suma de US\$11.885.315.

En el segundo semestre de 2005 se registró un crecimiento del 26,32% en la fabricación de productos metalúrgicos básicos con relación al mismo periodo de 2004, al pasar de US\$8.644.341 en el 2004 a US\$10.919.239 en el 2005. En maquinaria y equipo hubo un crecimiento evidenciado del 290,08%, al pasar de US\$990.323 a US\$3.863.095.

El 96,74% de las importaciones que realizó Boyacá correspondió a productos del sector industrial, destacándose el renglón de metalúrgicos básicos con una participación de 56,81%, dentro de éste sobresalieron productos de hierro y acero (31,22%) y la fundición de metales con un 24,86%, en menor proporción se encuentran metales preciosos y metales no ferrosos con un 0,73%.

En el segundo semestre de 2005, las transacciones relacionadas con productos minerales no metálicos (ladrillos, placas, cemento, piezas

cerámicas) reportaron un aumento del 134,04% en relación con el periodo equivalente de 2004, al pasar de US\$604.299 a US\$1.414.330. Menos significativas fueron las importaciones hechas por el sector minero, las cuales variaron el 2,67% y del agropecuario, ganadería, caza y silvicultura, que apenas alcanzó para el 2005 un 0,57% de participación.

Gráfico 2.5.2.1
Boyacá. Importaciones
Segundo semestre 2005

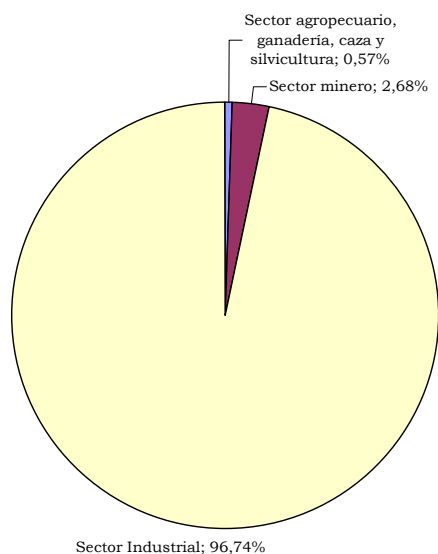

Fuente: DANE

El 32,96% de las importaciones se hicieron de Brasil, país que se posicionó en el primer lugar y del cual se importaron mercancías por valor de US\$6.335.780 cifra superior a la alcanzada el año anterior, que ascendió a US\$2.880.234, comportamiento que permitió un crecimiento del 119,97%.

Con Estados Unidos se incrementaron las compras, al pasar de US\$988.397 a US\$4.773.391, obteniéndose un crecimiento del 382,94% con relación al segundo semestre de 2004; situación similar se registró con España, donde hubo un crecimiento del 1.436,97%, gracias al aumento de las ventas obtenidas en el segundo semestre de 2005, las cuales ascendieron a US\$2.123.834 comparadas con US\$138.183 en el mismo periodo de 2004.

Igualmente las relaciones comerciales con Venezuela y México dejaron ver un aumento en las importaciones, ya que para los dos países el incremento obtenido para el 2005 fue de 283,22% y 890,04% respectivamente, donde sobresale el aumento en las compras realizadas a este último que de vender

artículos por US\$73.303 logró posicionar productos por un valor de \$725.727.

A países como Israel, Japón, Países Bajos, Polonia y Ucrania que durante el año inmediatamente anterior se le compraban mercancías, para el 2005 no registraron compras, motivo por el cual se presentó una variación del -100% y con la zona franca Cúcuta ocurrió una situación similar. A Suecia, a quien se compró en el segundo semestre del año anterior mercancías por valor de US\$133.295, presentó una disminución al pasar a US\$ 2.481, es decir, una baja del -98,14%.

Gráfico 2.5.2.2
Boyacá. Importaciones, según país de origen
Segundo semestre 2005

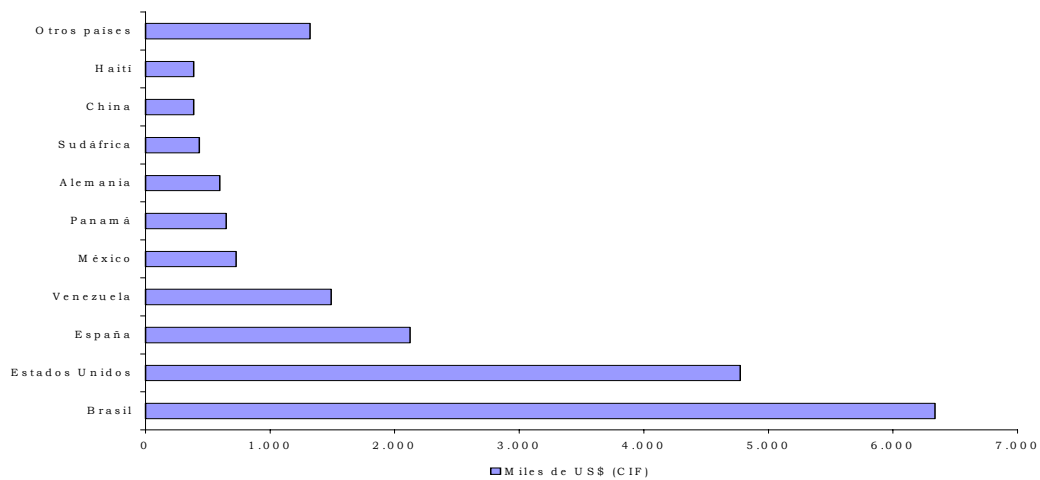

Fuente: DANE

2.6 ACTIVIDAD FINANCIERA

2.6.1 Captaciones del sistema financiero de Boyacá

Como se puede apreciar en el cuadro No. 2.6.1.1 teniendo en cuenta el año corrido (diciembre 2004 a diciembre 2005), el saldo total de recursos captados por los bancos comerciales en el departamento de Boyacá alcanzó la suma de \$1.289.273 millones, que representa un crecimiento de 11.2%. Crecimiento que estaría explicado por la mayor participación de las captaciones de recursos financieros en las modalidades de Depósitos de Ahorro con una variación significativa del 16.4%, seguido de los Depósitos en Cuenta Corriente con el 12.7% y finalmente los Certificados de Depósito a Término (CDT) con una variación anual negativa de -0.8%.

La tendencia anual antes señalada también se reproduce al cierre del segundo semestre –junio 2005 a diciembre 2005-, presentando una variación menor 5.4% de los recursos captados por el sistema financiero de Boyacá que en cifras absolutas significa un monto total de saldo acumulado de \$1.159.545 millones. Las modalidades que explican tal tendencia semestral, es de destacar que con excepción de los Certificados de Depósito a Término (CDT) que tuvo una participación negativa de -2.7% los Depósitos en Cuenta Corriente y los Depósitos de Ahorro tuvieron una variación positiva del 10.2% y 6.8% respectivamente (Ver cuadro 2.6.1.1).

En cuanto a la captación de recursos financieros para las principales capitales de provincia en el departamento de Boyacá, lo que se puede observar en los cuadros anexos Nos. 6,7,8,9 y 10, es que las cifras reproducen lo que viene ocurriendo en el nivel nacional y departamental y es una muestra de la estructura y funcionamiento de los distintos sectores que participan en la actividad económica de sus centros poblados más representativos.

Tunja en su condición de capital del departamento y concentrar actividades vinculadas con la prestación de servicios educativos y funciones de administración pública, participa con 43% del total de recursos financieros captados en el nivel departamental, con un monto acumulado a diciembre de 2005 de \$558.070 millones, el segundo lugar sería para el resto de provincias del departamento con una participación del 23% (\$176.989 millones), luego le siguen Sogamoso y Duitama con el 14.1% (\$184.014 millones) y 14% (\$176.989 millones) respectivamente y un último lugar para Chiquinquirá con el 6% (\$79.837). Estas tres ciudades intermedias en total participan con una tercera parte de los recursos captados en el sistema financiero departamental (\$ 440.830 millones) y explica el porque estas ciudades ocupan un lugar destacado en el sector secundario de la economía departamental, puesto que son las encargadas de desarrollar actividades que tienen que ver con procesos de transformación industrial y dotación de algún nivel de valor agregado para el departamento de Boyacá.

La razón del porque se mantiene una variación positiva anual y semestral de los recursos captados por el sistema financiero en Boyacá, se podría atribuir a las decisiones e iniciativas que los distintos agentes económicos tienen en cuenta, cuando se trata de analizar la oferta y demanda de dinero en la economía colombiana. Y por ser las instituciones financieras intermediarios que espacialmente se localizan en alguna jurisdicción territorial y respetuosas en la aplicación de políticas diseñadas por las oficinas principales, sin duda lo que sucede en Boyacá es una reproducción de lo que se concibe para el sistema financiero colombiano.

En ese sentido, el interés central del sistema financiero de Colombia para el periodo analizado 2004-2005, es que el dinero en poder del público (ahorradores), el dinero en las cuentas corrientes de los bancos y los denominados cuasidineros ⁽¹⁾ mantenga una tendencia creciente; comportamiento que se cumple para el sistema financiero fundamentalmente en las modalidades de Depósito en Cuenta Corriente y Depósitos de Ahorro, corroborando con ello un adecuado nivel de preferencia por la liquidez del dinero, objetivo central de todo sistema financiero.

Cuadro 2.6.1.1
Boyacá. Captación de los recursos del sistema financiero
Años 2004 – 2005. Primer semestre 2005

| Códigos | Conceptos | Millones de pesos | | | | |
|---------|--|-------------------|-----------|-----------|-----------|-----------|
| | | 2005 | 2004 | 2005 | Variación | |
| | | Junio | Diciembre | Diciembre | Anual | Semestral |
| | Bancos Comerciales | 1,222,984 | 1,159,545 | 1,289,273 | 11.2 | 5.4 |
| 2105 | Depósitos en cuenta corriente bancaria | 314,941 | 307,711 | 346,912 | 12.7 | 10.2 |
| 2115 | Certificados de depósito a término | 289,368 | 283,956 | 281,573 | -0.8 | -2.7 |
| 2120 | Depósitos de Ahorro | 618,675 | 567,878 | 660,788 | 16.4 | 6.8 |

Fuente: Entidades Financieras Departamento de Boyacá y Superbancaria, Informe Estadístico por Ciudades -

* A partir de Marzo 2001 se unifican todos los sectores.

¹ denominación que se refiere a las cuentas de ahorro y las cuentas de depósito a término (CDT).

Cuadro 2.6.1.2**Tunja. Captación de los recursos del sistema financiero
Años 2004 – 2005. Primer semestre 2005**

| Códigos | Conceptos | Millones de pesos | | | | |
|---------|--|-------------------|-------------------|-------------------|-----------|-----------|
| | | 2005 Junio | 2004 Diciembre | 2005 Diciembre | Variación | |
| | | | | | Anual | Semestral |
| | Bancos Comerciales | 508,986 | 495,199 | 558,070 | 12.7 | 9.6 |
| 2105 | Depósitos en cuenta corriente bancaria | 132,919 | 130,991 | 152,603 | 16.5 | 14.8 |
| 2115 | Certificados de depósito a término | 115,001 | 128,923 | 111,842 | -13.2 | -2.7 |
| 2120 | Depósitos de Ahorro | 261,066 | 235,285 | 293,625 | 24.8 | 12.5 |

Fuente: Entidades Financieras Departamento de Boyacá y Superbancaria, Informe Estadístico por Ciudades - Dic.2004

* A partir de Marzo 2001, se excluye el sector CAVs y se unifica todo a Bancos Comerciales.

2.6.2 Colocaciones del sistema financiero de Boyacá

Al observar el cuadro No. 2.6.2.1, en lo corrido del año –diciembre 2004 diciembre 2005-, el saldo de la cartera vigente para el sistema financiero de Boyacá ascendió a \$650.426 millones, que representa una variación del 27.9% en el año. Comportamiento similar aunque en menor cuantía sucede con el saldo de la cartera vigente o total de desembolsos en calidad de préstamo, para el periodo semestral –junio 2005 diciembre 2005-, prestamos representado en una cuantía de \$564.908 millones, cifra que tiene una variación semestral del 15.1%.

Las variaciones que se observan en el comportamiento semestral y anual de la cartera vigente a nivel departamental, encuentra su explicación en el hecho de que las instituciones financieras, utilizando mecanismos que minimicen el riesgo en la recuperación del capital otorgado, continúan facilitando recursos financieros a través de las modalidades de crédito: comercial, hipotecario con destino a la vivienda y de consumo. En ese sentido observando el cuadro No. 2.6.2.1 predomina el otorgamiento del crédito destinado al consumo con una variación anual del 40.3% y semestral del 22.6% así como una variación positiva en cuanto a crédito comercial (31.3% anual) y 17.0% semestral; contrasta dicha tendencia ascendente en el comportamiento de los créditos para la vivienda, que para el periodo anual y semestral analizado presenta una variación negativa del –11.2% anual y –11% semestral, lo que explicaría la crisis que ha venido afectando al sector construcción y que se refleja la disminución de créditos hipotecarios otorgados con fines de adquirir viviendas propias (Ver cuadro No. 2.6.2.1).

Lo propio se puede afirmar con respecto a los créditos otorgados en algunas capitales de provincia del departamento de Boyacá, pues las cifras absolutas y relativas que aparecen en los cuadros Nos. 10,11,12,13 y 14, en cuanto a la cartera vigente, Tunja como capital del departamento participa con el 35% de variación anual y el 34% de variación semestral, le sigue el resto de capitales de provincia con un promedio del 29% de variación anual y semestral, ocupa el tercer lugar Sogamoso con una participación del 15% de variación tanto anual como semestral, le corresponde el cuarto lugar a

Duitama con una participación del 13% anual y 14% semestral y finalmente Chiquinquirá con un promedio del 8% de participación anual y semestral.

Es posible aventurar una explicación del porque se viene dando un crecimiento en el monto anual y semestral de los préstamos en el sistema financiero del departamento, y ello obedece al hecho de que las entidades financieras aún vienen facilitando recursos financieros, como una forma de aprovechamiento del ahorro y la inversión que contribuya a disminuir el nivel de recesión de las actividades económicas en el departamento de Boyacá.

Cuadro 2.6.2.1

Boyacá. Colocación de los recursos del sistema financiero Años 2004 – 2005. Primer semestre 2005

| Conceptos | Millones de pesos | | | | |
|--------------------|-------------------|-----------|-----------|-----------|-----------|
| | 2005 | 2004 | 2005 | Variación | |
| | Junio | Diciembre | Diciembre | Anual | Semestral |
| Bancos comerciales | 564,908 | 508,492 | 650,426 | 27.9 | 15.1 |
| Consumo 1/ | 210,742.0 | 184,139.0 | 258,419.0 | 40.3 | 22.6 |
| Vivienda 1/ | 79,740.0 | 79,935.0 | 70,973.0 | -11.2 | -11.0 |
| Comercial 1/ | 274,426.0 | 244,418.0 | 321,034.0 | 31.3 | 17.0 |

Fuente: Entidades financieras del Departamento de Boyacá y Superbancaria.

1/ A partir de 2002 se desagregan en: cartera neta, consumo, vivienda y comercial.

Cuadro 2.6.2.2

Tunja. Colocación de los recursos del sistema financiero Años 2004 – 2005. Primer semestre 2005

| Conceptos | Millones de pesos | | | | |
|--------------------|-------------------|-----------|-----------|-----------|-----------|
| | 2005 | 2004 | 2005 | Variación | |
| | Junio | Diciembre | Diciembre | Anual | Semestral |
| Bancos comerciales | 192,113 | 171,645 | 227,289 | 32.4 | 18.3 |
| Consumo 1/ | 71,194 | 61,741 | 102,757 | 66.4 | 44.3 |
| Vivienda 1/ | 43,169 | 40,683 | 38,263 | -5.9 | -11.4 |
| Comercial 1/ | 77,750 | 69,221 | 86,269 | 24.6 | 11.0 |

Fuente: Entidades financieras del Departamento de Boyacá y Superbancaria.

1/ A partir de 2002 se desagregan en: cartera neta, consumo, vivienda y comercial.

2.7 SITUACION FISCAL

2.7.1 Gobierno central departamental

Al termino de su ejecución fiscal, el gobierno Central del Departamento de Boyacá en el año de 2005 contabilizó ingresos por \$423.026 millones (ver anexo 5), y de ellos, el 99.98% corresponden a ingresos corrientes.

Los ingresos corrientes ascendieron a \$422.970 millones, sus componentes mas importantes fueron los ingresos por transferencia con \$307.941 millones y una participación del 72.8% y los ingresos tributarios con 109.299 millones y una participación del 25.8%. Dentro de los ingresos tributarios su componente mas importante lo constituyó el impuesto a la cerveza con una participación del 59.2%

Comparando las variables de ingreso mas importante con el año 2004 se destaca el notable crecimiento de los ingresos corrientes, los ingresos por transferencia y los ingresos tributarios en un 26.0%, en un 28.2% y un 22.3% respectivamente, variables que comportaron un crecimiento real considerable si se compara con el índice de precios al consumidor (I.P.C.) que para el año 2005 fue de 4.85%.

Al terminar el año 2005 la ejecución presupuestal del gobierno Central del Departamento de Boyacá totalizó unos gastos de \$437.262 millones (ver anexo 5), representados en un 92.9% en gastos corrientes y un 7.1% en gastos de capital.

Los gastos corrientes ascendieron a \$406.214 millones representados por los gastos de funcionamiento en un 97.3%. Los gastos de funcionamiento contabilizaron \$395.400 millones y su componente mas importante lo constituyo la remuneración al trabajo con una participación del 80.7%.

Comparando las variables de gastos mas importantes con el año 2004, los gastos corrientes y los gastos de financiamiento se incrementaron en un 32.0% y en un 36.9% respectivamente, por contraste, los gastos en transferencias presentan un decremento de 42.0%.

Comparando los ingresos totales con los gastos totales al finalizar el año, se verifica un déficit de -\$14.236 millones equivalentes a un 3.4% de los ingresos. Igualmente en el año 2004 se verificó un superávit equivalente al 3.2% de los ingresos.

Gráfico 2.7.1.1
Boyacá. Comportamiento de los ingresos y gastos corrientes.
Años 2004 - 2005

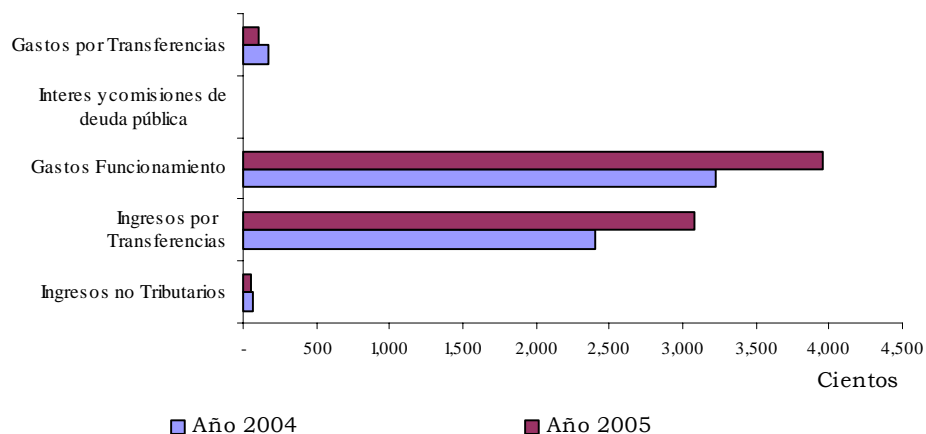

Fuente: Finanzas publicas Medellín

2.7.2 Gobierno central municipal

Al finalizar el año 2005 los ingresos del gobierno central del Municipio de Tunja sumaron \$84.569 millones (ver anexo 6) de los cuales el 96.5% lo constituyeron los ingresos corrientes y el 3.5% lo constituyeron los recursos de capital.

Los ingresos corrientes contabilizaron \$81.605 millones representados principalmente por los ingresos por transferencia con un 56.7% y por ingresos tributarios con un 32.7%. Los ingresos tributarios sumaron \$26.695 millones representados en un 48.4% por el impuesto predial y en un 30.3% por el impuesto de industria y comercio.

Al cotejar las variables mencionadas en el año 2004 se destaca que los ingresos corrientes, los ingresos por transferencia y los ingresos tributarios se incrementaron en un 16.5%, en un 6.7% y en un 43.1% respectivamente, comportaron un crecimiento real considerando que el índice de precios al consumidor (IPC) para el año 2005 fue de 4.85%, vale destacar especialmente el crecimiento en el recaudo de los impuestos.

Terminado el año 2005, los gastos del gobierno Central del Municipio de Tunja, totalizaron \$71.350 Millones (Ver Anexo 6) representados en un 83.6% por los gastos corrientes y en un 16.4% por los gastos de capital.

Los gastos corrientes ascendieron a \$59.647 millones de los cuales el 96.0% fueron los gastos de funcionamiento, estos gastos de funcionamiento

totalizaron \$57.254 representados en un 68.9% por la remuneración al trabajo y en un 15.9% por el consumo de bienes y servicios.

Al comparar las variables de gastos mas importantes con el año anterior, se observa un incremento de los gastos corrientes de apenas un 0.5% y un decremento de los gastos de funcionamiento de 0.9%.

El superávit fiscal (ingresos totales menos gastos totales) ascendió a \$13.219 millones que representó el 15.6% de los ingresos. En igual forma, en el año 2004 también se verificó un superávit equivalente al 10.7% de los ingresos.

Gráfico 2.7.2.1

Tunja. Comportamiento de los ingresos y gastos corrientes Años 2004 - 2005

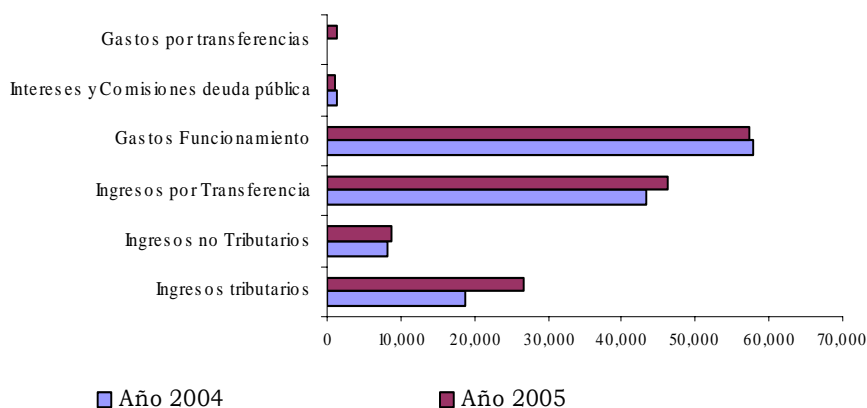

Fuente: Finanzas publicas Medellín

2.7.4 Recaudo de impuestos nacionales en el departamento de Boyacá

Al finalizar el año 2005 el recaudo de impuestos nacionales en la DIAN – Tunja totalizó \$116.619 millones de los cuales el 21.0% corresponde a impuestos a la renta, el 33.4% corresponde a impuestos a las ventas y el 45.6% corresponde a retención en la Fuente. Igualmente de ese total recaudado el 75.7% corresponde a grandes contribuyentes, el 16.5% corresponde a personas jurídicas y el 7.8% corresponde a personas naturales.

Para el mismo periodo se puede destacar:

- El recaudo total de impuestos a la renta ascendió a \$24.519 millones y su componente más importante, el de grandes contribuyentes, con una participación del 85.9%.
- El recaudo total de impuesto a las ventas fue de \$38.899 millones de los cuales por grandes contribuyentes se recaudó el 83.5% y

- c) Por retención en la fuente el recaudo total fue de \$53.201 millones representados principalmente por grandes contribuyentes con un 65.2% y por personas jurídicas con un 28.5%.

Se destaca el poco crecimiento del recaudo total al comparar el año 2004 con \$114.869 millones y el 2005 con \$116.619 millones, equivalente a un incremento del 1.5% frente a un IPC que para el 2005 fue de 4.85%.

Cuadro 2.7.4.1

Tunja. Recaudo de impuestos nacionales, por tipo de impuesto según periodo Años 2004 - 2005

| | millones de pesos | | | |
|-------------|-------------------|-----------|-----------|---------|
| | Grandes | Jurídicos | Naturales | Total |
| 2004 | | | | |
| II Semestre | 33,804 | 8,848 | 3,326 | 45,978 |
| Renta | 6,896 | 540 | 535 | 7,971 |
| Ventas | 10,078 | 1,238 | 1,340 | 12,657 |
| Retención | 16,830 | 7,070 | 1,451 | 25,350 |
| Año | 88,021 | 18,726 | 8,123 | 114,869 |
| Renta | 25,301 | 2,531 | 1,900 | 29,731 |
| Ventas | 23,907 | 2,428 | 2,648 | 28,984 |
| Retención | 38,813 | 13,767 | 3,575 | 56,154 |
| 2005 | | | | |
| II Semestre | 40,737 | 9,522 | 4,649 | 54,908 |
| Renta | 7,855 | 305 | 1,168 | 9,328 |
| Ventas | 14,585 | 1,685 | 1,808 | 18,078 |
| Retención | 18,297 | 7,532 | 1,673 | 27,502 |
| Año | 88248 | 19219 | 9152 | 116619 |
| Renta | 21053 | 1061 | 2404 | 24519 |
| Ventas | 32470 | 2997 | 3432 | 38899 |
| Retención | 34725 | 15161 | 3316 | 53201 |

Fuente: DIAN - Tunja. División Recaudación.

Gráfico 2.7.4.1
Tunja. Recaudo por tipo de impuesto
2004 – 2005

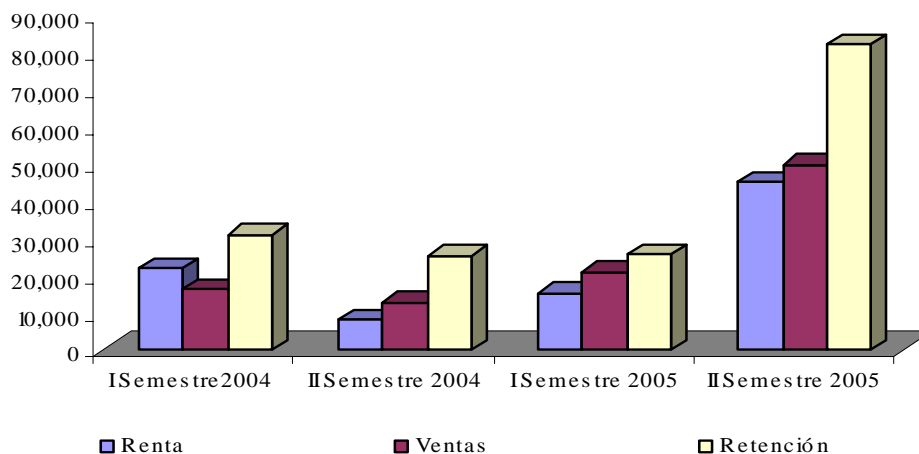

Fuente: DIAN – Tunja. División Recaudación

2.7.5 Comportamiento de la deuda pública de Boyacá

Al finalizar el año 2005 el consolidado de la deuda pública del Gobierno Central Departamental y Municipal ascendió a \$9.819 millones con una participación del 35.4% y del 64.6% del departamento y del municipio respectivamente.

Comparando el estado de la deuda consolidada del gobierno central Departamental y Municipal con el año anterior, se tiene que el total de la deuda disminuyó en un 42.9% a causa de una disminución de la deuda departamental en un 58.4% y de una disminución de la deuda municipal en un 28.3%.

Cuadro 2.7.5.1
Boyacá. Saldo consolidado de la deuda pública
Años 2004 – 2005. Primer semestre 2005

| Entidad | Millones de pesos | | | | |
|--------------------------------|-------------------|--------|--------|-------------|-----------|
| | Jun-05 | Dic-04 | Dic-05 | Variación % | |
| | total | total | total | Anual | Semestral |
| Total | 13,274 | 17,208 | 9,819 | -42.9 | -26.0 |
| Gobierno central departamental | 5,674 | 8,353 | 3,474 | -58.4 | -38.8 |
| Gobierno central municipal | 7,600 | 8,855 | 6,345 | -28.3 | -16.5 |

Fuente: Alcaldía Tunja y Gobernación de Boyacá.

2.8 SECTOR REAL

2.8.1 Agricultura

2.8.1.1 Cultivos permanentes

El comportamiento de este tipo de bienes se aparta un poco del mostrado en los dos grupos anteriores, en general en la mitad de los productos de este grupo se muestra un incremento en el área cosecha, y aunque en el consolidado se observa una disminución de la misma (-10,8%), si se analizan con más detalle las cifras, se aprecia que este resultado puede estar distorsionado por los datos de caña miel.

Es interesante destacar la tendencia mostrada por algunos cultivos frutales como ciruela y feijoa, pues mientras en el primero el área cosechada se incrementó, pero la producción cayó, en el segundo sucedió lo contrario. Otros productos como breva, durazno y fresa dejan ver aumentos porcentuales importantes en su producción, en este punto vale la pena agregar, que según el gobierno, los acuerdos comerciales firmados pueden conducir a una reestructuración del sector agrícola y en este caso productos como la feijoa, pueden tener mayor espacio en mercados internacionales.

Cuadro 2.8.1.1.1

Boyacá. Evaluación definitiva de los cultivos permanentes Años 2004 - 2005

| Cultivos | Área cosechada hectáreas | | | Producción toneladas | | | Rendimiento Kg/hetáreas | | |
|----------------------|-----------------------------|--------|--------|-------------------------|---------|--------|----------------------------|-------|--------|
| | 2004 | 2005 | var% | 2004 | 2005 | var% | 2004 | 2005 | var% |
| Cultivos Permanentes | 50,915 | 45,433 | -10.8 | 600,366 | 447,586 | -25.4 | 225,318 | 199 | -99.9 |
| Aguacate | 97 | 101 | 4.1 | 892 | 892 | 0.0 | 9,196 | 8.83 | -99.9 |
| Breva | 96 | 100 | 4.2 | 325 | 370 | 13.8 | 3,380 | 3.70 | -99.9 |
| Café | 9,828 | 10,309 | 4.9 | 9,318 | 10,269 | 10.2 | 948 | 1.00 | -99.9 |
| Caña Miel | 4,212 | 0 | -100.0 | 19,809 | | -100.0 | 4,703 | | -100.0 |
| Caña Panela | 19,386 | 21,368 | 10.2 | 260,778 | 250,357 | -4.0 | 13,452 | 11.72 | -99.9 |
| Cebolla Jumca | 4,635 | 1,325 | 0.0 | 140,400 | 55,750 | 0.0 | 30,291 | 42.08 | 0.0 |
| Ciruela | 420 | 1,011 | 140.7 | 11,458 | 9,884 | -13.7 | 27,255 | 9.78 | -100.0 |
| Citricos | 2,139 | 1,919 | -10.3 | 50,854 | 33,381 | -34.4 | 23,775 | 17.39 | -99.9 |
| Curuba | 988 | 1,044 | 5.7 | 12,305 | 12,896 | 4.8 | 14,454 | 12.35 | -99.9 |
| Durazno | 558 | 679 | 21.7 | 5,419 | 7,322 | 35.1 | 9,716 | 10.78 | -99.9 |
| Feijoa | 154 | 151 | -1.9 | 1,128 | 1,283 | 13.7 | 7,325 | 8.50 | -99.9 |
| Fresa | 30 | 41 | 36.7 | 600 | 820 | 36.7 | 20,000 | 20.00 | -99.9 |
| Guayaba | 2,024 | 1,657 | -18.1 | 32,620 | 14,088 | -56.8 | 16,116 | 8.50 | -99.9 |
| Manzana | 430 | 393 | -8.6 | 4,434 | 4,220 | -4.8 | 10,306 | 10.74 | -99.9 |
| Pera | 1,209 | 1,205 | -0.3 | 15,321 | 14,770 | -3.6 | 12,673 | 12.26 | -99.9 |
| Plátano | 4,396 | 3,850 | -12.4 | 30,046 | 27,391 | -8.8 | 6,835 | 7.11 | -99.9 |
| Tomate Arbol | 313 | 280 | -10.5 | 4,659 | 3,893 | -16.4 | 14,893 | 13.90 | -99.9 |

* No se reportó completamente.

Fuente: Secretaría de Agricultura, UMATA's, URPA - Boyacá

2.8.1.2 Cultivos transitorios

Observando los datos de los años 2004 y 2005, se aprecia que en este tipo de cultivos el área cosechada disminuyó en la mayoría de los casos. En algunos de ellos, como trigo y cebada, esta ha sido la tendencia en los últimos años, comportamiento que se puede explicar por la falta de estímulos a la producción nacional y por las políticas estatales que apuntan a satisfacer la demanda interna de estos productos con importaciones.

En el caso de arveja y de la cebolla bulbo el comportamiento obedece a otras variables como precios, costos y expectativas mejores en otros cultivos. Vale la pena destacar el caso del maíz, pues mientras el área cosechada de este producto disminuyó, la producción aumentó, lo cual es positivo si se analiza desde el punto de vista de la productividad.

En cuanto a productos que presentaron incrementos están, el tabaco, el frijol y la zanahoria, destacándose esta última, que acrecentó el área cosechada un 85% y la producción un 111%.

Cuadro 2.8.1.2.1**Boyacá. Evaluación definitiva de los cultivos transitorios
Años 2004 – 2005. Pronóstico**

| Cultivos | Área cosechada hectáreas | | | Producción toneladas | | | Rendimiento Ton/hetáreas | | |
|------------------------------|-----------------------------|-------|-------|-------------------------|--------|-------|-----------------------------|-------|-------|
| | Año | | | Año | | | Año | | |
| | 2004 | 2005 | var% | 2004 | 2005 | var% | 2004 | 2005 | var% |
| Cultivos transitorios | Año | Año | | Año | Año | | Año | Año | |
| Arveja | 6,785 | 6,336 | -6.6 | 20,568 | 17,095 | -16.9 | 3,032 | 2.70 | -99.9 |
| Cebada | 1,210 | 1,166 | -3.6 | 2,180 | 2,104 | -3.5 | 1,801 | 1.80 | -99.9 |
| Cebolla B. | 4,778 | 3,773 | -21.0 | 127,172 | 97,044 | -23.7 | 26,619 | 25.72 | -99.9 |
| Frijol | 5,775 | 7,337 | 27.0 | 5,817 | 7,696 | 32.3 | 1,007 | 1.05 | -99.9 |
| Maíz | 8,676 | 7,777 | -10.4 | 11,465 | 15,919 | 38.8 | 1,321 | 2.05 | -99.8 |
| Habichuela | 220 | 362 | n.d | 4,501 | 5,420 | n.d | 20,459 | 14.97 | n.d |
| Tabaco Rubio | 620 | 855 | 37.9 | 855 | 1,244 | 45.5 | 1,378 | 1.45 | -99.9 |
| Tomate | 558 | 512 | -8.2 | 12,966 | 11,591 | -10.6 | 23,244 | 22.64 | -99.9 |
| Trigo | 5,327 | 3,671 | -31.1 | 9,639 | 6,708 | -30.4 | 1,810 | 1.83 | -99.9 |
| Zanahoria | 958 | 1,781 | 85.9 | 20,544 | 43,490 | 111.7 | 21,455 | 24.42 | -99.9 |

Fuente: Secretaría de Agricultura, UMATA's, URPA - Boyacá

2.8.1.3 Cultivos anuales

Analizado el comportamiento de los cultivos anuales considerados, se aprecia un crecimiento en el área cosecha de maíz y arracacha, productos que en el departamento están asociados a economías campesinas y cuyo destino es básicamente el mercado interno y el autoconsumo. Es tabaco negro continúa disminuyendo su participación, resultado tal vez de la menor demanda de este bien, pues las preferencias de los consumidores parecen inclinarse cada vez más por el tabaco rubio.

Cuadro 2.8.1.3.1**Boyacá. Evaluación definitiva de los cultivos anuales
Años 2004 - 2005**

| Cultivos | Area cosechada hectáreas | | | Producción toneladas | | | Rendimiento Ton/hetáreas | | |
|------------------|-----------------------------|--------|-------|-------------------------|--------|-------|-----------------------------|------|--------|
| | 2004 | 2005 | var% | 2004 | 2005 | var% | 2004 | 2005 | var% |
| Cultivos anuales | 12,621 | 12,666 | 0.4 | 39,164 | 38,487 | -1.7 | 20,627 | 3.04 | -100.0 |
| Arracacha | 398 | 519 | 30.4 | 3,676 | 4,864 | 32.3 | 8,806 | 9.37 | -99.9 |
| Haba | 940 | 813 | -13.5 | 1,776 | 1,331 | -25.1 | 1,828 | 1.64 | -99.9 |
| Maíz | 8,237 | 8,747 | 6.2 | 12,741 | 14,860 | 16.6 | 1,457 | 1.70 | -99.9 |
| Tabaco Negro | 260 | 209 | -19.6 | 374 | 362 | -3.2 | 1,347 | 1.73 | -99.9 |
| Yuca | 2,786 | 2,378 | -14.6 | 20,597 | 17,070 | -17.1 | 7,189 | 7.18 | -99.9 |

Fuente: Secretaría de Agricultura, UMATA's, URPA - Boyacá

2.8.1.4 Cultivo de papa

Este cultivo, reconocido como uno de los más importantes del departamento, presenta un importante incremento en cuanto a área sembrada se refiere en el primer semestre de 2005, pues tal como se observa en el cuadro correspondiente, en ese solo periodo de tiempo supera a todo el año de 2004. Comparados el primeros semestres de 2004 y 2005, se nota un incremento de poco más del 50% en la producción y más de 131% en el área sembrada. Es sabido que es uno de los alimentos que presenta mayor volatilidad en los precios, lo cual puede explicar en parte la dinámica seguida por este bien, no sobra decir que además los cultivadores de papa continúan teniendo problemas para controlar ciertas plagas y esto también puede contribuir a explicar lo anteriormente anotado.

Cuadro 2.8.1.4.1**Boyacá. Evaluación definitiva cultivo de papa
Años 2004 - 2005. Pronóstico**

| Periodo | Municipios Productores | Área | Área | Producción | Rendimiento |
|--------------------|---------------------------|----------|-----------|------------|-------------|
| | | Sembrada | Cosechada | Ton. | Kg/Ha |
| Semestre A 2004 | | 22,156 | 21,714 | 366,207 | 16,865 |
| Semestre B 2004 | 81 | 17,547 | 17,211 | 274,088 | 15,925 |
| Total 2004 | | 42,175 | 41,234 | 662,710 | 16,072 |
| Semestre A 2005 | 81 | 51,297 | 34,933 | 550,529 | 48,994 |
| Total 2005 * | | | | | |
| Var. % 01/00 anual | | 21.6 | -15.3 | -16.9 | 204.8 |

Fuente: Secretaría de Agricultura, UMATA's, URPA - Boyacá

2.8.5 Sacrificio de ganado

2.8.5.1 Sacrificio de ganado vacuno

El sacrificio de ganado vacuno en el departamento de Boyacá presentó un incremento de 2,63% durante lo corrido del año 2005, frente al mismo periodo de 2004. Este porcentaje equivale a un sacrificio adicional de 951 cabezas de ganado, explicado por un incremento en el sacrificio de 2.232 machos (10,15%) y una disminución de 1.281 hembras (-9,01%).

Duitama presentó para el mismo periodo de estudio una disminución de 252 cabezas de ganado, correspondiente al -1,89%; pese a esta variación negativa, sigue siendo la ciudad con mayor participación dentro del total de la muestra con 35,26%, seguido de Sogamoso con 35,21% y Tunja con 29,53%.

Para el año 2005 el peso total del ganado sacrificado fue de 11.316.200 kilos, presentando un incremento del 4,20% frente al año anterior; siendo Sogamoso la ciudad que más aportó en cantidad de kilos de ganado sacrificado, alcanzando 4.738.100 kilos, lo que equivale al 41,87% del total, cifra muy por encima de la alcanzada por la capital del departamento, que solo llegó a 24,17% y de Duitama que registró un 33,96%.

Los resultados acumulados indican que se sacrificó un número mayor de machos que de hembras; en el año 2004 había una relación de 1,55 machos por cada hembra sacrificada (machos/hembras) y para el año 2005 esta relación aumentó a 1,87.

Cuadro 2.8.5.1.1

Boyacá. Sacrificio de ganado vacuno por sexo, cabezas y kilos, según municipios¹ 2004-2005

| Municipios | 2004 | | | 2005 | | |
|------------|------------|-----------|-----------|------------|-----------|-----------|
| | Total | Machos | Hembras | Total | Machos | Hembras |
| Cabezas | | | | | | |
| Total | 36.214 | 21.989 | 14.225 | 37.165 | 24.221 | 12.944 |
| Tunja | 10.794 | 7.554 | 3.240 | 10.975 | 7.683 | 3.292 |
| Duitama | 13.355 | 7.993 | 5.362 | 13.103 | 8.688 | 4.415 |
| Sogamoso | 12.065 | 6.442 | 5.623 | 13.087 | 7.850 | 5.237 |
| Kilos | | | | | | |
| Total | 10.859.590 | 6.858.630 | 4.000.960 | 11.316.200 | 7.685.900 | 3.630.300 |
| Tunja | 2.698.500 | 1.888.500 | 810.000 | 2.735.500 | 1.912.500 | 823.000 |
| Duitama | 3.899.260 | 2.397.900 | 1.501.360 | 3.842.600 | 2.606.400 | 1.236.200 |
| Sogamoso | 4.261.830 | 2.572.230 | 1.689.600 | 4.738.100 | 3.167.000 | 1.571.100 |

Fuente: DANE

¹ Corresponde a los municipios incluidos en la muestra

Gráfico 2.8.5.1.1
Boyacá. Sacrificio de ganado vacuno
Años 2004 - 2005

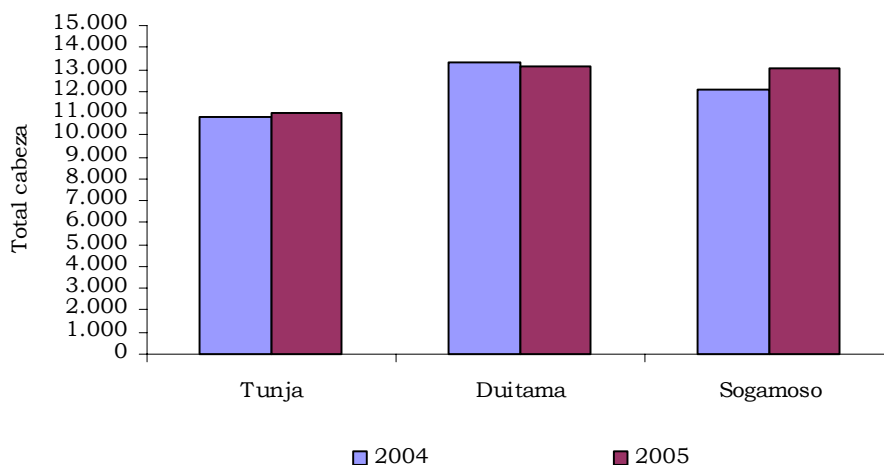

Fuente: DANE

2.8.5.2 Sacrificio de ganado porcino

El sacrificio de ganado porcino presentó en la sumatoria de los municipios de la muestra un total de 14.684 cabezas en el año 2004, resultando una disminución para el año 2005 de 889 cabezas, equivalente al -6,05%.

En Tunja la práctica del sacrificio de porcinos presentó una reducción de 7,22% (345 cabezas), en tanto que en Duitama se registró una baja de -10,38%, explicado en las 527 cabezas dejadas de sacrificar. Sogamoso mantuvo el nivel en esta actividad durante los años analizados, ya que solo tuvo una variación de -0,35%, pasando de 4.828 cabezas sacrificadas en el año 2004 a 4.811 sacrificadas en el 2005.

En cuanto al sacrificio de machos y hembras, se puede ver que fue mayor el número de machos que el de hembras sacrificadas. En el año 2004 se obtuvo una relación de 1,75 machos por cada hembra sacrificada (machos/hembras) y para el año 2005 esta relación aumentó a 2,09.

Con respecto a los kilos comercializados en el año 2005, Sogamoso es la ciudad que más participó en el total de la muestra, con el 42,46%, correspondiente a 481.100 kilos; seguido de Tunja, con una participación del 29,34% (332.400 kilos). Duitama alcanzó con 319.489 kilos, el 28,20%.

Cuadro 2.8.5.2.1**Boyacá. Sacrificio de ganado porcino por sexo, cabezas y kilos, según municipios¹
2004 - 2005**

| Municipios | 2004 | | | 2005 | | |
|------------|-----------|---------|---------|-----------|---------|---------|
| | Total | Machos | Hembras | Total | Machos | Hembras |
| Cabezas | | | | | | |
| Total | 14.684 | 9.358 | 5.326 | 13.795 | 9.336 | 4.459 |
| Tunja | 4.777 | 3.584 | 1.193 | 4.432 | 3.337 | 1.095 |
| Duitama | 5.079 | 2.439 | 2.640 | 4.552 | 2.634 | 1.918 |
| Sogamoso | 4.828 | 3.335 | 1.493 | 4.811 | 3.365 | 1.446 |
| Kilos | | | | | | |
| Total | 1.196.280 | 772.930 | 423.350 | 1.132.980 | 771.995 | 360.985 |
| Tunja | 357.950 | 268.700 | 89.250 | 332.400 | 250.275 | 82.125 |
| Duitama | 355.530 | 170.730 | 184.800 | 319.480 | 185.220 | 134.260 |
| Sogamoso | 482.800 | 333.500 | 149.300 | 481.100 | 336.500 | 144.600 |

Fuente: DANE

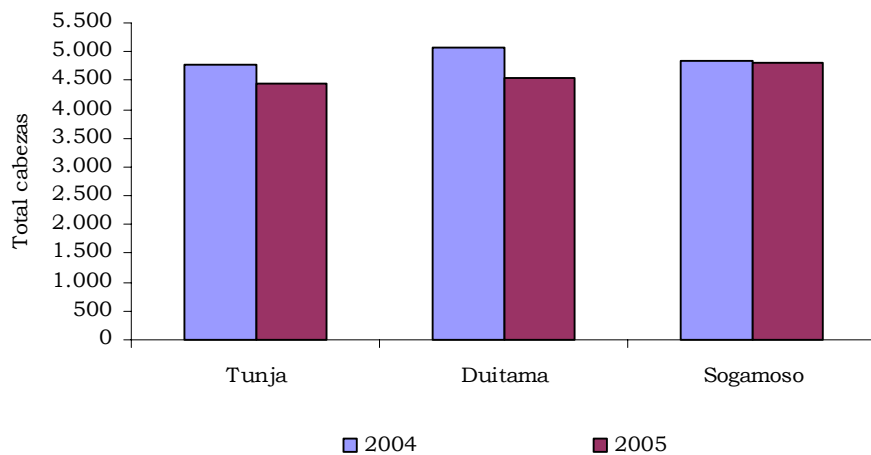
¹ Corresponde a los municipios incluidos en la muestra**Gráfico 2.8.5.2.1****Boyacá. Sacrificio de ganado porcino
Años 2004-2005**

Fuente: DANE

2.8.6 Sector de la construcción

2.8.6.1 Stock de vivienda

Al finalizar el último trimestre de 2005 los resultados del stock de vivienda del departamento de Boyacá mostraron que un 37,22% de la vivienda está ubicada en la cabecera y un 62,78% en el área rural. Esta distribución al compararla contra el año 2004, presenta una diferencia de menos de uno por ciento, lo cual confirma que Boyacá sigue siendo un departamento eminentemente rural.

La distribución porcentual, de acuerdo con la tenencia de la vivienda, demostró para el cuarto trimestre de 2005 que el 69,36% es vivienda propia, seguida por la vivienda arrendada con el 24,84% y el otro tipo de tenencia solo alcanzó el 5,81%.

Cuadro 2.8.6.1.1

Boyacá. Stock de vivienda departamental, por tipo de tenencia, cabecera y resto

2004-2005

| Periodo | Total | | | Cabecera | | | Resto | | |
|----------|---------|----------|---------|----------|-----------|-------|---------|-----------|--------|
| | Stock | Cabecera | Resto | Propia | Arrendada | Otro | Propia | Arrendada | Otro |
| 2004 | | | | | | | | | |
| I Trim | 300.626 | 111.809 | 188.817 | 64.156 | 45.618 | 2.035 | 144.369 | 29.021 | 15.427 |
| II Trim | 300.787 | 111.871 | 188.916 | 64.192 | 45.643 | 2.036 | 144.445 | 29.036 | 15.435 |
| III Trim | 300.963 | 111.948 | 189.015 | 64.236 | 45.675 | 2.037 | 144.521 | 29.051 | 15.443 |
| IV Trim | 301.146 | 112.032 | 189.114 | 64.284 | 45.709 | 2.039 | 144.596 | 29.067 | 15.451 |
| 2.005 | | | | | | | | | |
| I Trim | 301.309 | 112.096 | 189.213 | 64.321 | 45.735 | 2.040 | 144.672 | 29.082 | 15.459 |
| II Trim | 301.481 | 112.169 | 189.312 | 64.363 | 45.765 | 2.041 | 144.748 | 29.097 | 15.467 |
| III Trim | 301.688 | 112.277 | 189.411 | 64.425 | 45.809 | 2.043 | 144.824 | 29.112 | 15.475 |
| IV Trim | 301.874 | 112.363 | 189.511 | 64.474 | 45.844 | 2.045 | 144.900 | 29.128 | 15.483 |

Fuente: DANE

Gráfico 2.8.6.1.1
Boyacá. Stock de vivienda departamental, por tipo de tenencia
IV trimestre 2005

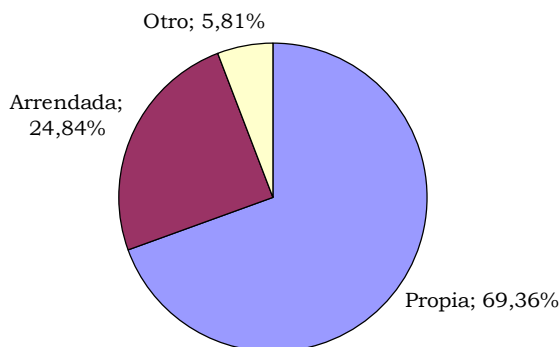

Fuente: DANE

2.8.6.6 Licencias de construcción

Entre el año 2004 y el 2005, la evolución de licencias de construcción muestran que Tunja incrementó el número en 66 (15,35%), Duitama en 28 (16,09%) y Sogamoso en 92 (37,40%).

De otro lado, Chiquinquirá presentó el mayor incremento en la expedición de licencias de construcción, pues pasó de 113 a 177, incrementándose en 56,64%.

Duitama a pesar de haber presentado un aumento en la expedición de licencias de construcción en el año 2005, reportó una disminución en el área por construir de -15.290 m² (-23,37%).

Cuadro 2.8.6.6.1
Boyacá. Número de licencias de construcción y área por construir,
según municipios¹
2004-2005

| Municipios | 2004 | | | | 2005 | | | | Variación (%) licencias |
|--------------|---------------|----------|--------------------------------------|----------|---------------|----------|--------------------------------------|----------|----------------------------|
| | No. Licencias | | Area por construir (m ²) | | No. Licencias | | Area por construir (m ²) | | |
| | Total | Vivienda | Total | Vivienda | Total | Vivienda | Total | Vivienda | |
| Tunja | 430 | 388 | 110.873 | 96.030 | 496 | 454 | 131.234 | 112.511 | 15,35 |
| Chiquinquirá | 113 | 103 | 26.110 | 18.649 | 177 | 168 | 30.809 | 28.898 | 56,64 |
| Duitama | 174 | 163 | 65.433 | 41.588 | 202 | 185 | 50.143 | 37.440 | 16,09 |
| Sogamoso | 246 | 215 | 40.716 | 31.847 | 338 | 310 | 60.322 | 47.195 | 37,40 |

Fuente: DANE

¹ Municipios incluidos en la muestra

2.8.6.7 Financiación de vivienda

La tendencia a adquirir créditos para financiar vivienda nueva y lotes con servicios a nivel nacional entre el año 2004 y el 2005, presentó una variación del 9,24%, valor por encima del alcanzado en el departamento de Boyacá que fue del 8,60%. Tunja incrementó el acceso al crédito para este tipo de vivienda en un 38,53%, muy por encima de lo alcanzado en el departamento y el país.

Con relación a la vivienda usada, el mayor incremento entre el año 2004 y 2005, lo alcanzó el nivel nacional con 56,28%, seguido por el nivel departamental con 38,07% y Tunja con 20,45%.

En Tunja la diferencia en la variación de los créditos de vivienda nueva fue de 1.417 millones de pesos (24 unidades) y la de vivienda usada fue de 963 millones de pesos (16 unidades).

Entre el año 2004 y 2005, en Boyacá del total de créditos asignados para vivienda el mayor porcentaje fue orientado hacia la adquisición de vivienda usada. A nivel nacional bajó la adquisición de vivienda nueva en 1.295 unidades (-4,38%), en tanto que se incrementó la adquisición de viviendas usadas en 3.992 unidades (23,18%). Situación que se confirma en el departamento de Boyacá, donde hubo un incremento en la adquisición de vivienda nueva de 37 unidades (equivalente al 15,74%) frente a 72 viviendas usadas (variación del 29,39%).

Cuadro 2.8.6.7.1

Total nacional – Boyacá - Tunja. Valor de los créditos entregados y número de viviendas financiadas, según vivienda nueva, usada y lotes con servicio 2004-2005

| Periodo | Valor de los créditos (millones de pesos) | | | Número de viviendas | | |
|--------------------------------------|---|--------|-------|---------------------|--------|-------|
| | Nacional | Boyacá | Tunja | Nacional | Boyacá | Tunja |
| Vivienda nueva y lotes con servicios | | | | | | |
| 2004 | 798.930 | 5.475 | 3.678 | 29.573 | 235 | 162 |
| 2005 | 872.728 | 5.946 | 5.095 | 28.278 | 272 | 186 |
| Vivienda usada | | | | | | |
| 2004 | 514.998 | 6.401 | 4.709 | 17.225 | 245 | 182 |
| 2005 | 804.823 | 8.838 | 5.672 | 21.217 | 317 | 198 |

Fuente: DANE

Gráfico 2.8.6.7.1
Boyacá - Tunja. Número de viviendas financiadas, según vivienda nueva y lotes con servicio
2004-2005

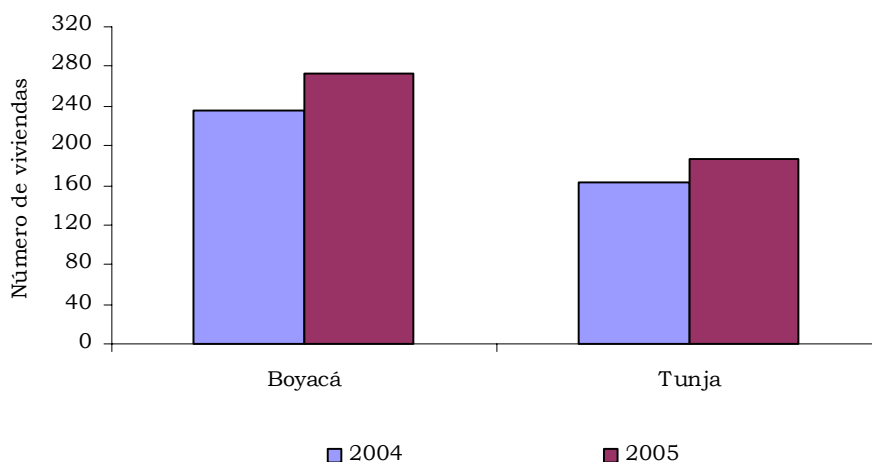

Fuente: DANE

2.8.7 Transporte

2.8.7.1 Transporte público urbano de pasajeros

El promedio diario de pasajeros transportados en la ciudad de Tunja, tanto en busetas como en colectivos, presentó una disminución en diciembre de 2005, de 6.666 pasajeros, representados en 981 pasajeros que dejaron de movilizarse en buseta (14,72%) y 5.685 en colectivo (85,28%).

La distribución del parque automotor en servicio estaba constituido a diciembre de 2005 por 477 vehículos, de los cuales 22,85% (109) eran busetas y 368 colectivos, que representaron el 77,15%; situación parecida a la reportada en el mismo periodo del año anterior: 473 vehículos, representados en 109 busetas (23,04%) y 364 colectivos (76,96%).

Desde diciembre de 2004 a diciembre de 2005, el promedio mensual de vehículos afiliados fue estable, presentando una variación absoluta de tan solo un vehículo afiliado, reflejado en una variación del -0,20%.

Cuadro 2.8.7.1.1
Tunja. Movimiento del parque automotor urbano de pasajeros, por tipo de vehículo y nivel de servicio
2004-2005

| Meses | 2004 | | | | 2005 | | | | Variación % total |
|--|---------|-------|---------|------------|--------|-------|---------|------------|----------------------|
| | Total | Buses | Busetas | Colectivos | Total | Buses | Busetas | Colectivos | |
| Promedio mensual de vehículos afiliados | | | | | | | | | |
| Enero | 480 | 5 | 121 | 354 | 511 | 3 | 123 | 385 | 6,46 |
| Febrero | 484 | 5 | 122 | 357 | 511 | 3 | 123 | 385 | 5,58 |
| Marzo | 494 | 5 | 122 | 367 | 511 | 3 | 123 | 385 | 3,44 |
| Abril | 496 | 4 | 122 | 370 | 510 | 2 | 123 | 385 | 2,82 |
| Mayo | 499 | 4 | 122 | 373 | 510 | 2 | 123 | 385 | 2,20 |
| Junio | 504 | 4 | 122 | 378 | 510 | 2 | 123 | 385 | 1,19 |
| Julio | 504 | 4 | 122 | 378 | 510 | 2 | 123 | 385 | 1,19 |
| Agosto | 504 | 4 | 122 | 378 | 510 | 2 | 123 | 385 | 1,19 |
| Septiembre | 506 | 3 | 122 | 381 | 510 | 2 | 123 | 385 | 0,79 |
| Octubre | 507 | 3 | 123 | 381 | 510 | 2 | 123 | 385 | 0,59 |
| Noviembre | 511 | 3 | 123 | 385 | 510 | 2 | 123 | 385 | -0,20 |
| Diciembre | 511 | 3 | 123 | 385 | 510 | 2 | 123 | 385 | -0,20 |
| Promedio diario de vehículos en servicio | | | | | | | | | |
| Enero | 452 | 0 | 109 | 343 | 458 | 0 | 112 | 346 | 1,33 |
| Febrero | 453 | 0 | 110 | 343 | 478 | 0 | 109 | 369 | 5,52 |
| Marzo | 467 | 0 | 111 | 356 | 478 | 0 | 110 | 368 | 2,36 |
| Abril | 469 | 0 | 110 | 359 | 483 | 0 | 111 | 372 | 2,99 |
| Mayo | 470 | 0 | 109 | 361 | 476 | 0 | 108 | 368 | 1,28 |
| Junio | 478 | 0 | 110 | 368 | 478 | 0 | 109 | 369 | 0,00 |
| Julio | 478 | 0 | 109 | 369 | 471 | 0 | 107 | 364 | -1,46 |
| Agosto | 475 | 0 | 108 | 367 | 474 | 0 | 109 | 365 | -0,21 |
| Septiembre | 480 | 0 | 109 | 371 | 472 | 0 | 107 | 365 | -1,67 |
| Octubre | 484 | 0 | 111 | 373 | 473 | 0 | 107 | 366 | -2,27 |
| Noviembre | 481 | 0 | 110 | 371 | 477 | 0 | 108 | 369 | -0,83 |
| Diciembre | 473 | 0 | 109 | 364 | 477 | 0 | 109 | 368 | 0,85 |
| Promedio diario de pasajeros transportados | | | | | | | | | |
| Enero | 93.422 | 0 | 21.200 | 72.222 | 75.694 | 0 | 22.282 | 53.412 | -18,98 |
| Febrero | 104.534 | 0 | 22.896 | 81.638 | 81.261 | 0 | 22.002 | 59.259 | -22,26 |
| Marzo | 101.073 | 0 | 22.242 | 78.831 | 78.478 | 0 | 21.394 | 57.084 | -22,36 |
| Abril | 98.321 | 0 | 21.413 | 76.908 | 76.250 | 0 | 21.100 | 55.150 | -22,45 |
| Mayo | 99.154 | 0 | 21.277 | 77.877 | 77.365 | 0 | 20.782 | 56.583 | -21,97 |
| Junio | 93.531 | 0 | 21.110 | 72.421 | 76.848 | 0 | 20.864 | 55.984 | -17,84 |
| Julio | 97.009 | 0 | 21.370 | 75.639 | 72.969 | 0 | 19.783 | 53.186 | -24,78 |
| Agosto | 88.057 | 0 | 20.842 | 67.215 | 77.958 | 0 | 20.823 | 57.135 | -11,47 |
| Septiembre | 89.460 | 0 | 21.225 | 68.235 | 79.244 | 0 | 20.765 | 58.479 | -11,42 |
| Octubre | 88.774 | 0 | 21.809 | 66.965 | 76.228 | 0 | 20.170 | 56.058 | -14,13 |
| Noviembre | 87.508 | 0 | 21.382 | 66.126 | 74.317 | 0 | 20.448 | 53.869 | -15,07 |
| Diciembre | 82.114 | 0 | 20.678 | 61.436 | 75.448 | 0 | 19.697 | 55.751 | -8,12 |

Fuente: DANE

2.8.9 Industria

2.8.9.1 Encuesta anual manufacturera

Según la Encuesta anual manufacturera del año 2004, Boyacá reportó un total de 49 industrias, dos menos que el año anterior, lo que ocasionó una baja del 3,92% y representando el 0,68% del total nacional. El personal ocupado subió un 17,81% al pasar de 5.049 personas a 5.948 y representó el 1,04% del total en las industrias del país.

Las empresas boyacenses optaron por contratar mayor cantidad de personal en forma temporal, al vincular 414 trabajadores más para el 2004, registrando una variación del 99,52%, representando el 0,80% del nivel nacional; en la contratación de personal de manera permanente se pasó de 4.145 a 4.263, lo que generó un 2,85% de crecimiento, participando con el 1,31% dentro del total contratado a nivel nacional.

En sueldos y salarios en el departamento se observó un crecimiento del 5,85%, representado en \$3.629.222 miles, con una participación del 1,35% en el total nacional. Las prestaciones sociales al pasar de \$50.403.254 miles a \$54.021.597 miles entre un año y otro, produjeron una variación del 7,18% y una participación del 1,51%, tasa superior a la del año anterior (1,46%).

La producción bruta obtuvo una variación del 34,76%, como consecuencia de producir \$444.213.022 miles adicionales en el 2004, situación que permitió la participación del 1,72% de lo producido por el total nacional, que para el último año registró \$100.134.631.425 miles valor superior al logrado el año inmediatamente anterior que fue de \$87.329.291.668 miles.

Para el caso del valor agregado la variación del 10,68% representó \$81.970.944 miles y una participación en la nación del 1,99%.

De otra parte, el total de los activos de la industria descendieron en el año 2004 a \$1.644.827.855 miles, reflejando una baja de 27,12%; esta variable junto con el número de establecimientos fueron las únicas que presentaron variación negativa en la Encuesta anual manufacturera.

Con relación a la energía eléctrica consumida en el sector industrial del departamento, ésta creció un 20,04%, siendo la variable más representativa de participación porcentual a nivel nacional, al alcanzar el 7,44%.

Tabla 2.8.9.1.1
Boyacá - total nacional. Resumen de las variables principales de la encuesta anual manufacturera 2003-2004

| Variables | Valor en miles de pes | | | | | | | Variación porcentual |
|-------------------------------------|-----------------------|----------------|--------------------------|---------------|-----------------|--------------------------|-------|----------------------|
| | 2003 | | | 2004 | | | | |
| | Boyacá | Nacional | Participación porcentual | Boyacá | Nacional | Participación porcentual | | |
| Número de establecimientos | 51 | 7.230 | 0,71 | 49 | 7.250 | 0,68 | -3,5 | |
| Total personal ocupado ¹ | 5.049 | 545.897 | 0,92 | 5.948 | 570.896 | 1,04 | 17,8 | |
| Personal remunerado | | | | | | | | |
| Permanente ² | 4.145 | 330.527 | 1,25 | 4.263 | 324.525 | 1,31 | 2,8 | |
| Temporal ³ | 416 | 97.430 | 0,43 | 830 | 103.654 | 0,80 | 99,3 | |
| Sueldos y salarios ⁴ | 62.041.838 | 4.527.814.750 | 1,37 | 65.671.060 | 4.865.268.203 | 1,35 | 5,8 | |
| Prestaciones sociales ⁵ | 50.403.254 | 3.443.743.367 | 1,46 | 54.021.597 | 3.584.864.280 | 1,51 | 7,1 | |
| Producción bruta ⁶ | 1.278.055.299 | 87.329.291.668 | 1,46 | 1.722.268.321 | 100.134.631.425 | 1,72 | 34,7 | |
| Consumo intermedio ⁶ | 510.483.629 | 50.245.969.313 | 1,02 | 872.725.707 | 57.464.763.085 | 1,52 | 70,5 | |
| Valor agregado | 767.571.670 | 37.083.322.355 | 2,07 | 849.542.614 | 42.669.868.340 | 1,99 | 10,6 | |
| Total Activos ⁷ | 2.257.026.001 | 60.946.885.769 | 3,70 | 1.644.827.855 | 61.272.410.500 | 2,68 | -27,1 | |
| Energía eléctrica consumida (KWH) | 792.050.004 | 12.224.453.669 | 6,48 | 950.777.545 | 12.777.835.469 | 7,44 | 20,0 | |

Fuente: DANE

- 1 Incluye propietarios, socios, familiares, personal permanente y temporal contratado directamente por el establecimiento o a través de agencias
- 2 Promedio año, no incluye propietarios, socios y familiares ni personal temporal
- 3 Promedio año del personal temporal contratado directamente por el establecimiento
- 4 Estas cifras hacen referencia a los sueldos y salarios del personal permanente y temporal contratado directamente por el establecimiento
- 5 Incluye aportes patronales al ISS, SENA, ICBF, cajas de compensación, sistemas de salud y fondos de pensiones del personal permanente y temporal contratado directamente por el establecimiento
- 6 No incluye impuestos indirectos
- 7 Revaluados a diciembre de cada periodo

2.8.10 Servicios públicos

2.8.10.1 Energía eléctrica

El consumo de energía eléctrica en el municipio de Tunja muestra un incremento anual de 8%, según su usos se destaca la participación de usos residencial 63%, comercial 17 y el uso oficial 9%, el sector industrial presenta un decrecimiento anual de -16.7%

Cuadro 2.8.10.1.1
Tunja. Consumo de energía eléctrica, según usos. 2004 – 2005 (semestre)

| Usos | 2005 | 2004 | 2005 | Variación | |
|---|------------|--------|--------|-----------|----------|
| | I Semestre | Año | Año | Anual | Semestre |
| Consumo de Energía eléctrica (Miles Kw/h) | | | | | |
| Total | 37,663 | 75,436 | 76,061 | 0.8 | 102.0 |
| Industrial | 2,010 | 4,636 | 3,864 | -16.7 | 92.2 |
| Comercial | 6,296 | 12,707 | 13,232 | 4.1 | 110.2 |
| Residencial | 23,554 | 46,350 | 48,271 | 4.1 | 104.9 |
| Alumbrado público | 2,475 | 4,867 | 3,809 | -21.7 | 53.9 |
| Otros (Oficial) | 3,328 | 6,876 | 6,885 | 0.1 | 106.9 |

Fuente: Empresa de Energía de Boyacá

Gráfico 2.8.10.1.1
Tunja. Consumo de energía eléctrica, según usos.
2004 – 2005 (semestre)

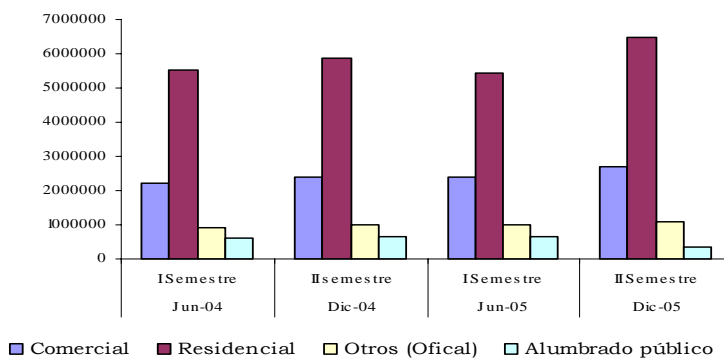

Fuente: Empresa de Energía de Boyacá

2.8.10.2 Abonados acueducto, telefonía y gas

El número de abonado al acueducto muestra para el cierre de 2005 un decrecimiento de -0.2 comparado con el mismo periodo de 2004, sin embargo se incrementa en 765 nuevos abonado respecto al primer semestre de 2005, los metro cúbicos vendidos muestran igual tendencia para los dos años.

La telefonía fija continua mostrando una apreciable disminución en el número de suscriptores para el cierre de 2005 tiene 1.888 menos respecto del año 2004.

El gas domiciliario por su parte continua mostrando su aceptación es así como tiene un incremento de 5.3 en el uso residencial y de 16.4 en uso comercial.

Cuadro 2.8.10.2.1
Tunja. Suscriptores al acueducto, teléfono y gas domiciliario
2004 – 2005 (acumulado segundo semestre)

| | 2005 | 2004 | 2005 | |
|---------------------------------|------------|-------------|-------------|-------|
| | I Semestre | II Semestre | II Semestre | Anual |
| Acueducto municipal | | | | |
| Número abonados | 31,527 | 32,361 | 32,292 | -0.2 |
| M ³ vendidos (Miles) | 2,926 | 2,891 | 2,927 | 1.3 |
| Teléfonos | | | | |
| Número de abonados | 29,497 | 30,307 | 28,419 | -6.2 |
| Gas | | | | |
| Abonos Residencial | 17,570 | 17,685 | 18,622 | 5.3 |
| Abonos Comercial | 299 | 281 | 327 | 16.4 |

Fuente: Sera.q.a.Tunja; Empresa de Telecomunicaciones - Regional Boyacá.

Gráfico 2.8.10.2.1
Tunja. Suscriptores al acueducto, teléfono y gas domiciliario
2004 – 2005 (acumulado segundo semestre)

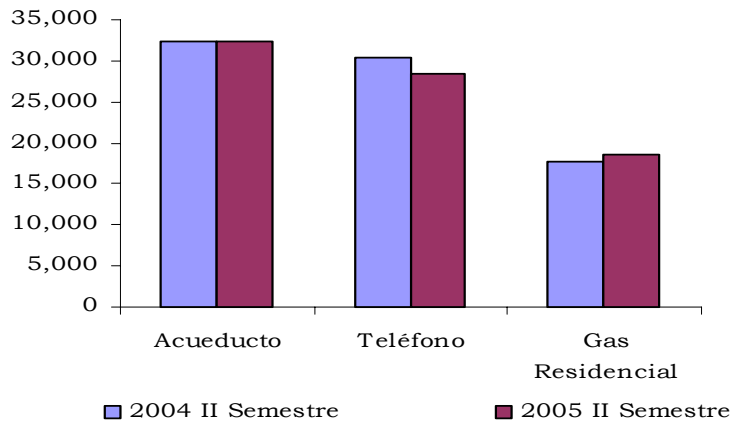

Fuente: Sera. q. a Tunja. Empresa de Telecomunicaciones

REFERENCIAS BIBLIOGRÁFICAS

Banco de la República (2004). Documentos sobre Finanzas Públicas Territoriales. Sección de Finanzas Públicas Territoriales Medellín.

Congreso de la República Ley 136 de 1994. En http://juriscol.banrep.gov.co8080/cgi/títulos_esp.cgi?ley_que_moderniza_la_organización_y_el_funcionamiento_de_los_municipios_1994

Congreso de la República ley 617 de 2000. En http://juriscol.banrep.gov.co8080/cgi/ley_de_ajuste_fiscal_2000_ley_617_de_2000

Moreno, C (2001). Finanzas municipales y ajuste fiscal. Escuela Superior de Administración Pública, 75 p.

Parra, C (2000). Manual de presupuesto municipal. Escuela Superior de Administración Pública, 246 p.

GLOSARIO

Contribución: permite medir el aporte en puntos porcentuales, de cada insumo a la variación mensual, año corrido y doce meses, del total del índice.

Crédito de consumo: se entiende como créditos de consumo los créditos otorgados a personas naturales cuyo objeto sea financiar la adquisición de bienes de consumo o el pago de servicios para fines no comerciales o empresariales, independientemente de su monto.

Crédito de vivienda: son créditos de vivienda, independientemente del monto, aquellos a personas naturales, destinados a la adquisición de vivienda nueva o usada, o a la construcción de vivienda individual.

Crédito comercial: se definen como créditos comerciales todos los créditos distintos a los de vivienda, de consumo y microcrédito.

Desocupados (DS): son las personas que en la semana de referencia se encontraban en una de las siguientes situaciones:

1. Desempleo abierto: sin empleo en la semana de referencia e hicieron diligencias en el último mes y tenían disponibilidad.
2. Desempleo oculto: sin empleo en la semana de referencia y no hicieron diligencias en el último mes, pero si en los últimos doce meses y tiene una razón válida de desaliento.

Gasto de funcionamiento: se relaciona con las erogaciones en que debe incurrir el Estado para cumplir su función básica, dentro de las cuales se destacan la remuneración a los asalariados y la compra de bienes y servicios.

Gasto de capital: es el incremento en el acervo de riqueza expresado en una acumulación de bienes, producida por un flujo monetario, lo que supone un cambio en la composición de activos líquidos a fijos. El gasto de capital puede estar orientado a la formación bruta de capital fijo o a la transferencia de capital.

Ingresos tributarios: son la parte de los ingresos corrientes que el estado recibe a manera de transferencia, es decir sin que por ella se genere obligación alguna para éste, derivada de los pagos de impuestos de los contribuyentes, ya sean éstos personas naturales o jurídicas; los ingresos tributarios suelen clasificarse como directos e indirectos.

Ingresos no tributarios: son la parte de los ingresos corrientes que el Estado percibe como provenientes de intereses y excedentes financieros y del cobro de derechos, tasas, contribuciones, multas, rentas contractuales y la producción y venta de bienes y servicios, estos últimos a través de la empresas del Estado.

IPC: es un número que resume las variaciones de los precios de una canasta de bienes, la cual se supone que es representativa del consumo de una familia promedio. El índice es un promedio ponderado de los precios de todos los bienes que componen la canasta. El IPC es el principal instrumento para la cuantificación de la inflación.

ICCV: es un instrumento estadístico que permite conocer el cambio porcentual promedio de los precios en dos periodos de tiempo de los principales insumos requeridos para la construcción de vivienda.

Licencia: es el acto por el cual la entidad autoriza la construcción o demolición y la ubicación o parcelación de predios en las áreas urbanas, suburbanas y rurales con base en las normas urbanísticas y/o arquitectónicas y especificaciones técnicas vigentes.

Ocupados (OC): son las personas que durante el periodo de referencia se encontraban en una de las siguientes situaciones:

1. Trabajó por lo menos una hora remunerada en dinero o en especie en la semana de la referencia.
2. Los que no trabajaron la semana de referencia, pero tenían un trabajo.
3. Trabajadores familiares sin remuneración que trabajaron en la semana de referencia por lo menos una hora.

Participación: es el porcentaje de explicación de la contribución de cada insumo, subgrupo y grupo de costo en la variación del índice total.

Población en edad de trabajar (PET): está constituida por las persona de 12 años y más en las zonas urbanas y 10 años en las zonas rurales. Se divide en población económicamente activa y población económicamente inactiva.

Población económicamente activa (PEA): también se llama fuerza laboral y son las personas en edad de trabajar, que trabajan o están buscando empleo.

Población económicamente inactiva (PEI): comprende a todas las personas en edad de trabajar que no participan en la producción de bienes y servicios porque no necesitan, no pueden o no están interesadas en tener actividad remunerada. A este grupo pertenecen los estudiantes, amas de casa, pensionados, jubilados, rentistas, inválidos, personas que no les llama la atención o creen no vale la pena trabajar, y trabajadores familiares sin remuneración que se encuentran laborando menos de 15 horas semanales.

Producto Interno Bruto (PIB): es el total de bienes y servicios producidos en un país durante un periodo de tiempo determinado. Incluye la producción generada por nacionales residentes en el país y por extranjeros residentes en el país, y excluye la producción de nacionales residentes en el exterior.

Tasa de desempleo: es la relación porcentual entre el número de personas que están buscando trabajo (D), y el número de personas que integran la fuerza laboral (PEA).

Tasa de ocupación: es la relación porcentual entre la población ocupada (OC) y el número de personas que integran la población en edad de trabajar (PET).

Tasa global de participación: es la relación porcentual entre la población económicamente activa y la población en edad de trabajar. Este indicador refleja la presión de la población en edad de trabajar sobre el mercado laboral.

Calor CIF (cost, Insurance, Freight, es decir, costo, seguro y flete): es el precio total de la mercancía que incluye en su valor, los costos por seguros y fletes.

Valor FOB (free on board): corresponde al precio de venta de los bienes embarcados a otros países, puestos en el medio de transporte, sin incluir valor de seguro y fletes.

Variación año corrido: es la relación del índice en el mes de referencia (I_{i,t}) con el índice del mes de diciembre del año anterior (I_{d, t-1}), menos 1, por 100: en la variación del índice total.

Variación doce meses: es la relación del índice en el mes de referencia (I_{i,t}) con el índice del mismo mes del año anterior (I_{i, t-1}), menos 1 por 100:

Vivienda multifamiliar: se define como la vivienda tipo apartamento ubicada en edificaciones de tres o más pisos, que comparten bienes comunes, tales como áreas de acceso, instalaciones especiales y zonas de recreación.

Vivienda unifamiliar: se define como la vivienda ubicada en las edificaciones no mayores de tres pisos, construidas directamente sobre el lote y separada de las demás con salida independiente

ANEXOS ESTADÍSTICOS

- 1 Boyacá. Exportaciones no tradicionales, registradas según clasificación CIIU. Segundo semestre 2004 - 2005
- 2 Boyacá. Exportaciones no tradicionales, registradas por peso y valor, según país de destino. Segundo semestre 2004 - 2005
- 3 Boyacá. Importaciones registradas por valor, según clasificación CIIU. Segundo semestre 2004 - 2005
- 4 Boyacá. Importaciones registradas por peso y valor, según país de origen. Segundo semestre 2004 - 2005
- 5 Boyacá. Situación fiscal del gobierno central departamental. Año 2004 - 2005. Primer semestre 2005
- 6 Tunja. Situación fiscal del gobierno central municipal. Año 2004 - 2005. Primer semestre 2005
- 7 Duitama. Captación de los recursos del sistema financiero. Año 2004 - 2005. Primer semestre 2005
- 8 Sogamoso. Captación de los recursos del sistema financiero. Año 2004 - 2005. Primer semestre 2005
- 9 Chiquinquirá. Captación de los recursos del sistema financiero. Año 2004 - 2005. Primer semestre 2005
- 10 Resto departamento. Captación de los recursos del sistema financiero. Año 2004 - 2005. Primer semestre 2005
- 11 Duitama. Colocación de recursos del sistema financiero. Año 2004 - 2005. Primer semestre 2005
- 12 Sogamoso. Colocación de recursos del sistema financiero. Año 2004 - 2005. Primer semestre 2005
- 13 Chiquinquirá. Colocación de recursos del sistema financiero. Año 2004 - 2005. Primer semestre 2005
- 14 Resto departamento. Colocación de recursos del sistema financiero. Año 2004 - 2005. Primer semestre 2005
- 15 Boyacá. Sociedades constituidas, a precios corrientes, según actividad. Años 2004 - 2005. Segundo semestre 2005
- 16 Boyacá. Sociedades reformadas, a precios corrientes, según actividad. Años 2004 - 2005. Segundo semestre 2005
- 17 Boyacá. Sociedades liquidadas, a precios corrientes, según actividad. Años 2004 - 2005. Segundo semestre 2005
- 18 Boyacá. Inversión neta, a precios corrientes, según actividad Años 2004 - 2005. Segundo semestre 2005

Anexo 1
Boyacá. Exportaciones no tradicionales registradas según clasificación
CIU
Segundo semestre 2004 - 2005

| Código | Descripción | Valor FOB (US\$) | | Variación |
|--------|--|------------------|------------|------------|
| | | 2004 | 2005 | porcentual |
| | Total | 43.822.139 | 41.681.843 | -4,88 |
| A | Sector agropecuario, ganadería, caza y silvicultura | 1.994.700 | 3.398.405 | 70,37 |
| 01 | Agricultura, ganadería y caza | 1.846.753 | 3.398.176 | 84,01 |
| 02 | Silvicultura y extracción de madera | 147.947 | 229 | -99,85 |
| C | Sector minero | 810.843 | 1.405.216 | 73,30 |
| 14 | Explotación de minerales no metálicos | 810.843 | 1.405.216 | 73,30 |
| D | Sector Industrial | 41.016.355 | 36.878.222 | -10,09 |
| 15 | Productos alimenticios y bebidas | 174.592 | 361.666 | 107,15 |
| 17 | Fabricación de productos textiles | 5.250 | 526 | -89,98 |
| 18 | Fabricación de prendas de vestir; preparado y teñido de pieles | 127.173 | 4.686 | -96,32 |
| 19 | Curtido y preparado de cueros; calzado; artículos de viaje, maletas, bolsos de mano y similares; artículos de talabartería y guarnicionería. | 238 | 2.538 | 966,39 |
| 20 | Transformación de la madera y fabricación de productos de madera y de corcho, excepto muebles; Fabricación de artículos de cestería y espartería | 12.541 | 8.097 | -35,44 |
| 21 | Fabricación de papel, cartón y productos de papel y cartón | 34 | 0 | -100,00 |
| 22 | Actividades de edición e impresión y de reproducción de grabaciones | 11 | 48.272 | * |
| 24 | Fabricación de sustancias y productos químicos | 195.465 | 25.449 | -86,98 |
| 25 | Fabricación de productos de caucho y plástico | 14.458 | 0 | -100,00 |
| 26 | Fabricación de otros productos minerales no metálicos | 31.750 | 185.174 | 483,23 |
| 27 | Fabricación de productos metalúrgicos básicos | 375.802 | 208.757 | -44,45 |
| 28 | Fabricación de productos elaborados de metal, excepto maquinaria y equipo | 117.642 | 319.439 | 171,53 |
| 29 | Fabricación de maquinaria y equipo n.c.p | 31.196 | 80.768 | 158,90 |
| 31 | Fabricación de maquinaria y aparatos eléctricos n.c.p | 3.019 | 1.123 | -62,79 |
| 32 | Fabricación de equipo y aparatos de radio, televisión y comunicaciones | 0 | 1.000 | * |
| 33 | Fabricación de instrumentos médicos, ópticos y de precisión y fabricación de relojes | 22.089 | 0 | -100,00 |
| 34 | Fabricación de vehículos automotores, remolques y semirremolques | 2.218 | 0 | -100,00 |
| 35 | Fabricación de otros tipos de equipo de transporte ncp | 18.770 | 0 | -100,00 |
| 36 | Fabricación de muebles; industrias manufactureras ncp | 39.884.109 | 35.602.977 | -10,73 |
| 38 | No Asignada ¹ | 0 | 27.750 | * |
| O | Otras actividades de servicios comunitarios, sociales y personales | 240 | 0 | -100,00 |
| 92 | Actividades de esparcimiento y actividades culturales y deportivas | 240 | 0 | -100,00 |

Fuente: DANE

¹ Incluye juegos o surtidos de viaje y menajes.

* Variación superior al 500%

CIU: clasificación industrial internacional uniforme de todas las actividades económicas

Anexo 2
Boyacá. Exportaciones no tradicionales registradas por peso y valor,
según país de destino
Segundo semestre 2004 - 2005

| País de destino | 2004 | | | 2005 | | |
|------------------------|--------------------|----------------------|--------------------|--------------------|----------------------|--------------------|
| | Toneladas métricas | Miles de dólares FOB | Miles de pesos FOB | Toneladas métricas | Miles de dólares FOB | Miles de pesos FOB |
| Total | 8.371 | 43.822 | 111.676.589 | 8.877 | 41.682 | 95.693.550 |
| Alemania | 0 | 609 | 1.549.730 | 3 | 970 | 2.231.229 |
| Antillas Holandesas | 0 | 0 | 0 | 9 | 10 | 22.074 |
| Argentina | 0 | 50 | 120.262 | 0 | 2 | 4.560 |
| Aruba | 0 | 24 | 62.969 | 21 | 24 | 54.777 |
| Australia | 156 | 141 | 360.708 | 15 | 14 | 31.854 |
| Austria | 0 | 0 | 0 | 0 | 57 | 129.803 |
| Bahamas | 0 | 0 | 0 | 0 | 3 | 6.715 |
| Bahrein | 0 | 167 | 433.876 | 0 | 269 | 622.546 |
| Bélgica | 16 | 348 | 908.456 | 0 | 245 | 563.759 |
| Brasil | 0 | 28 | 66.953 | 0 | 42 | 95.008 |
| Canadá | 2 | 731 | 1.842.457 | 0 | 101 | 230.025 |
| Chile | 120 | 17 | 43.746 | 160 | 27 | 61.015 |
| Corea, República de | 0 | 60 | 144.634 | 18 | 17 | 38.468 |
| Costa Rica | 67 | 73 | 180.254 | 10 | 14 | 32.878 |
| Cuba | 0 | 0 | 0 | 1 | 38 | 88.352 |
| Ecuador | 70 | 50 | 123.855 | 21 | 53 | 123.805 |
| Emiratos Árabes Unidos | 0 | 133 | 335.094 | 0 | 493 | 1.133.670 |
| España | 41 | 691 | 1.728.547 | 8 | 441 | 1.010.990 |
| Estados Unidos | 144 | 20.345 | 51.807.277 | 293 | 22.265 | 51.093.798 |
| Francia | 0 | 577 | 1.464.981 | 0 | 230 | 532.276 |
| Guadalupe | 5 | 9 | 22.594 | 0 | 0 | 0 |
| Guatemala | 0 | 1 | 3.085 | 0 | 0 | 0 |
| Honduras | 0 | 1 | 3.467 | 0 | 0 | 0 |
| Hong Kong | 0 | 2.956 | 7.601.815 | 0 | 1.452 | 3.333.860 |
| India | 633 | 305 | 777.284 | 0 | 276 | 636.920 |
| Irak | 0 | 10 | 24.355 | 0 | 0 | 0 |
| Israel | 0 | 75 | 187.941 | 36 | 364 | 841.967 |
| Italia | 3 | 998 | 2.511.264 | 0 | 582 | 1.333.362 |
| Jamaica | 1 | 2 | 6.087 | 0 | 0 | 0 |
| Japón | 0 | 8.025 | 20.515.210 | 0 | 4.683 | 10.748.423 |
| Jordania | 0 | 50 | 126.054 | 0 | 0 | 0 |
| Líbano | 0 | 422 | 1.042.652 | 0 | 74 | 169.665 |
| Lituania | 0 | 0 | 0 | 0 | 0 | 796 |
| Martinica | 0 | 0 | 0 | 18 | 14 | 31.712 |
| México | 2 | 9 | 22.642 | 2 | 20 | 45.138 |
| Nueva Zelandia | 0 | 36 | 92.662 | 0 | 13 | 30.685 |
| Panamá | 52 | 116 | 294.164 | 0 | 48 | 110.400 |
| Perú | 551 | 442 | 1.141.881 | 293 | 174 | 401.596 |
| Polonia | 0 | 0 | 0 | 0 | 0 | 540 |
| Puerto Rico | 2 | 11 | 28.828 | 0 | 1 | 1.201 |
| Reino Unido | 0 | 510 | 1.300.395 | 0 | 490 | 1.121.242 |
| República Dominicana | 31 | 91 | 224.317 | 12 | 51 | 117.294 |
| Rusia, Federación de | 0 | 29 | 74.060 | 0 | 7 | 16.248 |
| Singapur | 0 | 11 | 28.584 | 0 | 121 | 278.024 |
| Suiza | 0 | 1.754 | 4.498.581 | 0 | 1.091 | 2.501.917 |
| Tailandia | 0 | 1.841 | 4.664.689 | 0 | 2.790 | 6.413.556 |
| Trinidad y Tobago | 2 | 3 | 7.088 | 0 | 0 | 0 |
| Venezuela | 6.470 | 2.057 | 5.265.305 | 7.956 | 4.115 | 9.445.520 |
| Zona Franca | 2 | 14 | 37.790 | 0 | 3 | 5.880 |

Fuente: DANE

Anexo 3**Boyacá. Importaciones registradas por valor, según clasificación CIU
Segundo semestre 2004 - 2005**

| Código | Descripción | Valor CIF (US\$) | | Variación |
|--------|--|------------------|------------|------------|
| | | 2004 | 2005 | porcentual |
| | Total | 11.885.315 | 19.220.822 | 61,72 |
| A | Sector agropecuario, ganadería, caza y silvicultura | 0 | 109.702 | * |
| 01 | Agricultura, ganadería y caza | 0 | 109.702 | * |
| C | Sector minero | 11.441 | 515.966 | * |
| 14 | Explotación de minerales no metálicos | 11.441 | 515.966 | * |
| D | Sector Industrial | 11.873.873 | 18.595.154 | 56,61 |
| 15 | Productos alimenticios y bebidas | 8.108 | 21.408 | 164,04 |
| 17 | Fabricación de productos textiles | 6.138 | 0 | -100,00 |
| 18 | Fabricación de prendas de vestir; preparado y teñido de pieles | 3.079 | 6.295 | 104,48 |
| 19 | Curtido y preparado de cueros; calzado; artículos de viaje, maletas, bolsos de mano y similares; artículos de talabartería y guarnicionería. | 0 | 5.951 | * |
| 21 | Fabricación de papel, cartón y productos de papel y cartón | 118.596 | 73.940 | -37,65 |
| 22 | Actividades de edición e impresión y de reproducción de grabaciones | 731 | 1.646 | 125,19 |
| 23 | Coquización, Fabricación de productos de la refinación del petróleo, y combustible nuclear | 54.032 | 0 | -100,00 |
| 24 | Fabricación de sustancias y productos químicos | 222.476 | 0 | -100,00 |
| 25 | Fabricación de productos de caucho y plástico | 46.620 | 142.542 | 205,76 |
| 26 | Fabricación de otros productos minerales no metálicos | 604.299 | 1.414.330 | 134,04 |
| 27 | Fabricación de productos metalúrgicos básicos | 8.644.341 | 10.919.239 | 26,32 |
| 28 | Fabricación de productos elaborados de metal, excepto maquinaria y equipo | 220.531 | 149.468 | -32,22 |
| 29 | Fabricación de maquinaria y equipo n.c.p | 990.325 | 3.863.095 | 290,08 |
| 30 | Fabricación de maquinaria de oficina, contabilidad e informática | 12.152 | 37.787 | 210,96 |
| 31 | Fabricación de maquinaria y aparatos eléctricos n.c.p | 596.841 | 1.112.348 | 86,37 |
| 32 | Fabricación de equipo y aparatos de radio, televisión y comunicaciones | 26.078 | 24.741 | -5,13 |
| 33 | Fabricación de instrumentos médicos, ópticos y de precisión y fabricación de relojes | 74.090 | 98.394 | 32,80 |
| 34 | Fabricación de vehículos automotores, remolques y semirremolques | 166.759 | 712.950 | 327,53 |
| 35 | Fabricación de otros tipos de equipo de transporte ncp | 45.489 | 1.156 | -97,46 |
| 36 | Fabricación de muebles; industrias manufactureras ncp | 26.572 | 0 | -100,00 |
| 38 | No Asignada ¹ | 6.618 | 9.863 | 49,03 |

Fuente: DANE

¹ Incluye juegos o surtidos de viaje y menajes.

* Variación superior al 500%

CIU: clasificación industrial internacional uniforme de todas las actividades económicas

Anexo 4
Boyacá. Importaciones registradas por peso y valor, según país de origen
Segundo semestre 2004 - 2005

| País de origen | 2004 | | | 2005 | | |
|------------------------------|--------------------|----------------------|--------------------|--------------------|----------------------|--------------------|
| | Toneladas métricas | Miles de dólares CIF | Miles de pesos CIF | Toneladas métricas | Miles de dólares CIF | Miles de pesos CIF |
| Total | 20.987 | 11.885 | 30.505.386 | 45.068 | 19.221 | 44.250.104 |
| Alemania | 159 | 400 | 1.031.923 | 195 | 596 | 1.365.454 |
| Argentina | 1 | 18 | 47.700 | 34 | 142 | 323.893 |
| Bélgica | 249 | 108 | 275.905 | 85 | 248 | 571.664 |
| Bolivia | 0 | 0 | 0 | 0 | 2 | 3.557 |
| Brasil | 4.327 | 2.880 | 7.448.916 | 17.674 | 6.336 | 14.583.146 |
| Canadá | 0 | 0 | 0 | 2 | 12 | 26.785 |
| Chile | 47 | 50 | 130.837 | 0 | 5 | 11.163 |
| China | 21 | 62 | 156.792 | 262 | 387 | 886.995 |
| Costa Rica | 0 | 0 | 0 | 1.264 | 234 | 539.260 |
| Dinamarca | 0 | 0 | 0 | 0 | 6 | 13.261 |
| Ecuador | 37 | 44 | 112.033 | 33 | 124 | 282.853 |
| España | 43 | 138 | 355.638 | 275 | 2.124 | 4.848.014 |
| Estados Unidos | 684 | 988 | 2.562.587 | 12.930 | 4.773 | 11.054.660 |
| Francia | 1 | 10 | 25.176 | 72 | 55 | 126.785 |
| Haití | 0 | 0 | 0 | 1.681 | 387 | 879.126 |
| Honduras | 18 | 4 | 9.477 | 146 | 108 | 245.092 |
| Israel | 0 | 3 | 8.381 | 0 | 0 | 0 |
| Italia | 91 | 202 | 520.801 | 1 | 57 | 130.149 |
| Japón | 102 | 190 | 499.471 | 0 | 0 | 0 |
| México | 56 | 73 | 191.811 | 150 | 726 | 1.670.242 |
| Noruega | 27 | 10 | 27.797 | 54 | 21 | 47.728 |
| Países Bajos | 0 | 11 | 28.064 | 0 | 0 | 0 |
| Panamá | 2 | 29 | 73.065 | 3.053 | 649 | 1.492.705 |
| Perú | 2 | 4 | 10.861 | 25 | 42 | 95.193 |
| Polonia | 42 | 108 | 268.361 | 0 | 0 | 0 |
| Reino Unido | 0 | 0 | 487 | 1 | 7 | 15.150 |
| República Dominicana | 0 | 0 | 0 | 1.017 | 209 | 482.125 |
| Sudáfrica | 0 | 0 | 0 | 625 | 432 | 988.259 |
| Suecia | 34 | 133 | 334.058 | 0 | 2 | 5.721 |
| Suiza | 0 | 23 | 59.531 | 0 | 10 | 22.566 |
| Taiwán, Provincia de China | 0 | 0 | 0 | 0 | 3 | 7.376 |
| Ucrania | 14.492 | 5.817 | 14.824.290 | 0 | 0 | 0 |
| Venezuela | 522 | 389 | 1.006.271 | 5.492 | 1.492 | 3.451.457 |
| Virgenes (británicas), Islas | 31 | 185 | 483.349 | 0 | 0 | 0 |
| Zona Franca Barranquilla | 0 | 5 | 11.807 | 0 | 0 | 0 |
| Zona Franca Bogota | 0 | 0 | 0 | 1 | 35 | 79.725 |

Fuente: DANE

Anexo 5**Boyacá. Situación fiscal del Gobierno central departamental
Años 2004 – 2005. Primer semestre de 2005**

| Concepto | Millones de pesos | | | | |
|--|--------------------|-------------|-------------|--------------------|----------------|
| | 2005 I Semestre | 2004 Año | 2005 Año | Vra.% Semestral | Vra.% Anual |
| INGRESOS | 198,800 | 335,873 | 423,026 | 112.79 | 25.95 |
| A. INGRESOS CORRIENTES | 198,800 | 335,734 | 422,970 | 112.76 | 25.98 |
| A.1. Ingresos tributarios | 51,998 | 89,347 | 109,299 | 110.2 | 22.33 |
| Cigarrillos | 2,662 | 5,876 | 5,728 | 115.16 | -2.52 |
| Cerveza | 30,965 | 56,478 | 64,751 | 109.11 | 14.65 |
| Licores | 5,723 | 7,518 | 9,550 | 66.88 | 27.03 |
| Timbre, circulación y tránsito | 3,703 | 5,633 | 6,078 | 64.14 | 7.9 |
| Registro y anotación | 2,227 | 2,159 | 5,268 | 136.56 | 144.03 |
| Sobretasa a la gasolina | 6,393 | 10,960 | 14,730 | 130.41 | 34.4 |
| Otros | 325 | 722 | 3,194 | 882.65 | 342.33 |
| A.2. Ingresos no tributarios | 15,596 | 6,204 | 5,731 | -63.26 | -7.63 |
| Ingresos de la propiedad | 1,345 | 1,757 | 4,738 | 252.27 | 169.71 |
| Ingresos por servicios y operaciones | 171 | - | 640 | - | - |
| Otros | 14,080 | 4,447 | 353 | -97.49 | -92.06 |
| A.3. Ingresos por transferencias | 131,205 | 240,184 | 307,941 | 134.7 | 28.21 |
| A.3.1. Nacional | 131,148 | 240,018 | 307,766 | 134.67 | 28.23 |
| Nación central | 110,956 | 206,797 | 257,394 | 131.98 | 24.47 |
| Empresas de bienes y servicios | 20,192 | 33,221 | 50,372 | 149.46 | 51.63 |
| A.3.2. Departamental | 57 | 166 | 164 | 187.54 | -1.27 |
| Entidades descentralizadas | 25 | 97 | 100 | 299.6 | 2.99 |
| Empresas de bienes y servicios | 32 | 69 | 64 | 100.31 | -7.1 |
| GASTOS | 178,495 | 325,042 | 437,262 | 144.97 | 34.52 |
| B. GASTOS CORRIENTES | 172,561 | 307,763 | 406,214 | 135.4 | 31.99 |
| B.1. Funcionamiento | 168,390 | 288,891 | 395,400 | 134.81 | 36.87 |
| Remuneración del trabajo | 133,618 | 271,296 | 319,133 | 138.84 | 17.63 |
| Compra de bienes y servicios de consumo | 29,242 | 17,429 | 21,515 | -26.43 | 23.44 |
| Regimen subsidiado de salud | - | - | 37,412 | . | (-) |
| Gastos en especie pero no en dinero | 5,530 | 166 | 17,341 | . | 10346.27 |
| B.2. Intereses y comisiones de deuda pública | 404 | 1,375 | 663 | 64.21 | -51.75 |
| Interna | 404 | 1,375 | 663 | 64.21 | -51.75 |
| B.3. Gastos por transferencias | 3,767 | 17,497 | 10,151 | 169.47 | -41.98 |
| B.3.1. Nacional | 3,767 | 8,760 | 10,151 | 169.47 | 15.88 |
| Entidades descentralizadas | 3,767 | 8,760 | - | -100. | -100. |
| B.3.2. Departamental | - | 1,813 | - | - | -100. |
| Entidades descentralizadas | - | 1,813 | - | - | -100. |
| B.3.4. Otros | - | 6,924 | - | - | -100. |
| C. DEFICIT O AHORRO CORRIENTE | 26,238 | 27,971 | 16,756 | -36.14 | -40.1 |
| D. INGRESOS DE CAPITAL | - | 138 | 56 | - | -59.28 |
| Otros | - | 138 | 56 | - | (-) |
| E. GASTOS DE CAPITAL | 5,933 | 17,279 | 31,048 | 423.31 | 79.68 |
| Formación bruta de capital | 5,424 | 16,413 | 29,565 | 445.08 | 80.13 |
| Otros | 510 | 866 | 1,483 | 190.75 | 71.22 |
| G. DEFICIT O SUPERAVIT TOTAL | 20,305 | 10,830 | -14,236 | -170.11 | -231.45 |
| H. FINANCIAMIENTO | - 20,305 | - 10,830 | 14,236 | -170.11 | -231.45 |
| H.2. Interno | - 2,679 | - 6,881 | 4,879 | -29.09 | 82.15 |
| Amortizaciones | 2,679 | 6,881 | 4,879 | -29.09 | 82.15 |
| H.3. Variación de depósitos | - 49,150 | - 59,317 | - 57,510 | -3.05 | 17.01 |
| H.4. Otros | 32,524 | 55,367 | 76,624 | 38.39 | 135.59 |

Notas: (0) cifra inferior a la unidad empleada o no significativa

Fuente: Ejecución presupuestal del Gobierno Central Departamental.

Cifras consolidadas por Finanzas Públicas de Medellín.

Anexo 6
Tunja. Situación fiscal del Gobierno central municipal
Años 2004 – 2005. Primer semestre de 2005

| Concepto | Millones de pesos | | | | |
|--|-------------------|--------|---------|----------------|-------------------|
| | 2005 | 2004 | 2005 | Var.%Sem | Var. % |
| | I Semestre | Año | Año | estral 2005 | Año, 2004/2005 |
| INGRESOS | 44130.5 | 73465 | 84569.3 | 91.63 | 15.12 |
| A. Ingresos corrientes | 42,770 | 70,073 | 81,605 | 90.80 | 16.46 |
| A.1. Ingresos tributarios | 16,105 | 18,660 | 26,695 | 65.75 | 43.06 |
| Predial y complementarios | 8,282 | 7,499 | 12,929 | 56.12 | 72.41 |
| Industria y comercio | 4,968 | 6,651 | 8,096 | 62.95 | 21.72 |
| Timbre, circulación y tránsito | 345 | 334 | 501 | 45.28 | 50.06 |
| Sobretasa a la Gasolina | 2,402 | 4,006 | 4,855 | 102.10 | 21.19 |
| Otros | 109 | 170 | 314 | 188.17 | 84.44 |
| A.2. Ingresos no tributarios | 3,409 | 8,064 | 8,660 | 154.03 | 7.39 |
| Ingresos de la propiedad | 302 | 819 | 1,257 | 316.06 | 53.48 |
| Ingresos por servicios y operaciones | 2,691 | 4,363 | 7,135 | 165.15 | 63.56 |
| Otros | 415 | 2,883 | 268 | -35.33 | -90.69 |
| A.3. Ingresos por transferencias | 23,256 | 43,349 | 46,251 | 98.88 | 6.69 |
| Nacionales | 20,864 | 41,587 | 44,266 | 112.17 | 6.44 |
| Nación Central | 19,270 | 39,785 | 41,240 | 114.01 | 3.66 |
| Entidades descentralizadas | 859 | 1,531 | 2,594 | 202.00 | 69.50 |
| Empresas de bienes y servicios Nales. | 735 | 271 | 432 | -41.25 | 59.34 |
| Departamentales | 2,392 | 1,762 | 1,984 | -17.04 | 12.60 |
| Departamento central | 2,392 | 1,762 | 1,984 | -17.04 | 12.60 |
| GASTOS | 29,645 | 63,487 | 71,350 | 140.68 | 12.39 |
| B. Gastos corrientes | 27,787 | 57,183 | 59,647 | 114.66 | 4.31 |
| B.1. Funcionamiento | 25,816 | 55,608 | 57,254 | 121.78 | 2.96 |
| Remuneración al trabajo | 17,851 | 42,190 | 39,458 | 121.04 | -6.48 |
| Consumo de bienes y servicios | 4,091 | 8,170 | 9,120 | 122.92 | 11.63 |
| Régimen subsidiado de salud | 2,531 | 4,599 | 6,218 | 145.68 | 35.21 |
| Gastos en especie pero no en dinero | 1,343 | 649 | 2,458 | 83.04 | 278.83 |
| B.2. Intereses y comisiones deuda pública | 566 | 1,363 | 1,050 | 85.42 | -23.02 |
| Deuda interna | 566 | 1,363 | 1,050 | 85.42 | -23.02 |
| B.3. Gastos por Transferencias | 1,405 | 212 | 1,344 | -4.35 | 533.92 |
| Nacionales | 1,237 | 197 | 1,328 | 7.34 | 574.01 |
| Nación descentralizada | 1,237 | 197 | 1,328 | 7.34 | 574.01 |
| Otros gastos por transferencias | 168 | 15 | 16 | -90.42 | 7.33 |
| C. Déficit o ahorro corriente | 14,983 | 12,890 | 21,958 | 46.55 | 70.35 |
| D. Ingresos de capital | 1,360 | 3,392 | 2,964 | 117.95 | -12.61 |
| Aportes de cofinanciación | 1,346 | 3,233 | 2,917 | 116.71 | -9.78 |
| Otros | 15 | 159 | 47 | 0.00 | 0.00 |
| E. Gastos de capital | 1,858 | 6,304 | 11,703 | 529.86 | 85.65 |
| Formación bruta de capital | 1,820 | 5,877 | 11,451 | 529.16 | 94.86 |
| Otros gastos por transferencias de capital | 39 | 427 | 252 | 546.15 | -41.00 |
| G. Déficit o superávit total | 14,485 | 9,978 | 13,219 | -8.74 | 32.48 |
| H. Financiamiento | -14,485 | -9,978 | -13,219 | -8.74 | 32.48 |

Nota: 0 cifra inferior a la unidad o comparada con 0.

Fuente: Ejecución presupuestal del Gobierno Central Municipal.

Cifras consolidadas por Finanzas Públicas de Medellín.

Anexo 7**Duitama. Captación de los recursos del sistema financiero
Años 2004 – 2005. Primer semestre 2005**

| Codigos | Conceptos | Millones de pesos | | | | | | | |
|---------|--|-------------------|-----------|-----------|-----------|-------|-----------|-----------|--|
| | | 2005 | | 2004 | | 2005 | | Variación | |
| | | Junio | Diciembre | Diciembre | Diciembre | Anual | Semestral | | |
| | Bancos Comerciales | 169,198 | 152,219 | 176,989 | | 16.3 | 4.6 | | |
| 2105 | Depósitos en cuenta corriente bancaria | 27,333 | 29,353 | 31,225 | | 6.4 | 14.2 | | |
| 2115 | Certificados de depósito a término | 51,043 | 44,413 | 49,592 | | 11.7 | -2.8 | | |
| 2120 | Depósitos de Ahorro | 90,822 | 78,453 | 96,172 | | 22.6 | 5.9 | | |

Fuente:Entidades Financieras Departamento de Boyacá y Superbancaria, Informe Estadístico por Ciudades - Dic.2004

* A partir de Marzo 2001, se excluye el sector CAVs y se unifica todo a Bancos Comerciales.

Anexo 8**Sogamoso. Captación de los recursos del sistema financiero
Años 2004 – 2005. Primer semestre 2005**

| Codigos | Conceptos | Millones de pesos | | | | | | | |
|---------|--|-------------------|-----------|-----------|-----------|-------|-----------|-----------|--|
| | | 2005 | | 2004 | | 2005 | | Variación | |
| | | Junio | Diciembre | Diciembre | Diciembre | Anual | Semestral | | |
| | Bancos Comerciales | 174,736 | 171,929 | 184,014 | | 7.0 | 5.3 | | |
| 2105 | Depósitos en cuenta corriente bancaria | 33,987 | 32,011 | 36,325 | | 13.5 | 6.9 | | |
| 2115 | Certificados de depósito a término | 49,425 | 48,281 | 48,271 | | 0.0 | -2.3 | | |
| 2120 | Depósitos de Ahorro | 91,324 | 91,637 | 99,418 | | 8.5 | 8.9 | | |

Fuente:Entidades Financieras Departamento de Boyacá y Superbancaria, Informe Estadístico por Ciudades - Dic.2004

* A partir de Marzo 2001, se excluye el sector CAVs y se unifica todo a Bancos Comerciales.

Anexo 9**Chiquinquirá. Captación de los recursos del sistema financiero
Años 2004 – 2005. Primer semestre 2005**

| Codigos | Conceptos | Millones de pesos | | | | | | | |
|---------|--|-------------------|-----------|-----------|-----------|-------|-----------|-----------|--|
| | | 2005 | | 2004 | | 2005 | | Variación | |
| | | Junio | Diciembre | Diciembre | Diciembre | Anual | Semestral | | |
| | Bancos Comerciales | 80,474 | 76,937 | 79,837 | | 3.8 | -0.8 | | |
| 2105 | Depósitos en cuenta corriente bancaria | 18,532 | 16,614 | 19,775 | | 19.0 | 6.7 | | |
| 2115 | Certificados de depósito a término | 25,038 | 22,649 | 23,653 | | 4.4 | -5.5 | | |
| 2120 | Depósitos de Ahorro | 36,904 | 37,674 | 36,409 | | -3.4 | -1.3 | | |

Fuente:Entidades Financieras Departamento de Boyacá y Superbancaria, Informe Estadístico por Ciudades - Dic.2004

* A partir de Marzo 2001, se excluye el sector CAVs y se unifica todo a Bancos Comerciales.

Anexo 10 Resto del departamento. Captación de los recursos del sistema financiero

Años 2004 – 2005. Primer semestre 2005

| Codigos | Conceptos | Millones de pesos | | | | |
|---------|--|-------------------|-----------|-----------|-----------|-------|
| | | 2005 | 2004 | 2005 | Variación | |
| | | Junio | Diciembre | Diciembre | Semestral | Anual |
| | Bancos comerciales | 289,492 | 263,260 | 290,363 | 10.3 | 0.3 |
| 2105 | Depósitos en cuenta corriente bancaria | 102,171 | 98,742 | 106,984 | 8.3 | 4.7 |
| 2115 | Certificados de depósito a término | 48,762 | 39,689 | 48,215 | 21.5 | -1.1 |
| 2120 | Depósitos de Ahorro | 138,559 | 124,829 | 135,164 | 8.3 | -2.5 |

Fuente: Entidades Financieras Departamento de Boyacá y Superbancaria, Informe Estadístico por Ciudades - Dic.2004.

1/ Hasta Diciembre de 2001 se tenía en cuenta la cartera vigente, vencida y otros usos.

Anexo 11

Duitama. Colocación de los recursos del sistema financiero

Años 2004 – 2005. Primer semestre 2005

| Conceptos | Millones de pesos | | | | |
|--------------------|-------------------|-----------|-----------|-----------|-----------|
| | 2005 | 2004 | 2005 | Variación | |
| | Junio | Diciembre | Diciembre | Anual | Semestral |
| Bancos comerciales | 79,596 | 74,798 | 85,825 | 14.7 | 7.8 |
| Consumo 1/ | 33049 | 30159 | 35823 | 18.8 | 8.4 |
| Vivienda 1/ | 14521 | 15621 | 12627 | -19.2 | -13.0 |
| Comercial 1/ | 32026 | 29018 | 37375 | 28.8 | 16.7 |

Fuente: Entidades financieras del Departamento de Boyacá y Superbancaria.

1/ A partir de 2002 se desagregan en: cartera neta, consumo, vivienda y comercial.

Anexo 12

Sogamoso. Colocación de los recursos del sistema financiero

Años 2004 – 2005. Primer semestre 2005

| Conceptos | Millones de pesos | | | | |
|--------------------|-------------------|-----------|-----------|-----------|-----------|
| | 2005 | 2004 | 2005 | Variación | |
| | Junio | Diciembre | Diciembre | Anual | Semestral |
| Bancos comerciales | 84,410 | 76,013 | 98,923 | 30.1 | 17.2 |
| Consumo 1/ | 41061 | 35421 | 45939 | 29.7 | 11.9 |
| Vivienda 1/ | 12422 | 13377 | 11590 | -13.4 | -6.7 |
| Comercial 1/ | 30927 | 27215 | 41394 | 52.1 | 33.8 |

Fuente: Entidades financieras del Departamento de Boyacá y Superbancaria.

1/ A partir de 2002 se desagregan en: cartera neta, consumo, vivienda y comercial.

Anexo 13
Chiquinquirá. Colocación de los recursos del sistema financiero
Años 2004 – 2005. Primer semestre 2005

| Conceptos | Millones de pesos | | | | |
|--------------------|-------------------|-----------|-----------|-----------|-----------|
| | 2005 | 2004 | 2005 | Variación | |
| | Junio | Diciembre | Diciembre | Anual | Semestral |
| Bancos comerciales | 44,973 | 40,353 | 48,882 | 21.1 | 8.7 |
| Consumo 1/ | 20312 | 17966 | 22856 | 27.2 | 12.5 |
| Vivienda 1/ | 4650 | 4952 | 3733 | -24.6 | -19.7 |
| Comercial 1/ | 20011 | 17435 | 22293 | 27.9 | 11.4 |

Fuente: Entidades financieras del Departamento de Boyacá y Superbancaria.

1/ A partir de 2002 se desagregan en: cartera neta, consumo, vivienda y comercial.

Anexo 14
Resto del departamento. Colocación de los recursos del sistema
financiero
Años 2004 – 2005. Primer semestre 2005

| Conceptos | Millones de pesos | | | | |
|--------------------|-------------------|-----------|-----------|-----------|-----------|
| | 2005 | 2004 | 2005 | Variación | |
| | Junio | Diciembre | Diciembre | Anual | Semestral |
| Bancos Comerciales | 163,816 | 145,683 | 189,507 | 30.1 | 15.7 |
| Consumo 1/ | 45,126 | 38,852 | 51,043 | 31.4 | 13.1 |
| Vivienda 1/ | 4,978 | 5,302 | 4,761 | -10.2 | -4.4 |
| Comercial 1/ | 113,712 | 101,529 | 133,703 | 31.7 | 17.6 |

Fuente: Entidades financieras del Departamento de Boyacá y Superbancaria.

1/ A partir de 2002 se desagregan en: cartera neta, consumo, vivienda y comercial.

Anexo 15**Boyacá. Sociedades constituidas, a precios corrientes, según actividad
Años 2004 – 2005. Segundo semestre 2005**

(miles de pesos)

| Actividad económica | II Semestre de 2005 | | Año 2004 | | Año 2005 | | Var. % | |
|--|---------------------|-----------|----------|------------|----------|-----------|-----------|--------|
| | No. | Valor | No. | Valor | No. | Valor | Semestral | Anual |
| Total | 228 | 3,455,928 | 532 | 17,839,452 | 465 | 9,806,689 | 183.8 | -45.0 |
| Agricultura, ganadería, caza, silvicultura y pesca | 17 | 258560 | 42 | 415316 | 38 | 517,640 | 100.2 | 24.6 |
| Explotación de minas y calderas | 11 | 276000 | 21 | 518404 | 32 | 811,600 | 194.1 | 56.6 |
| Industria manufacturera | 22 | 129500 | 36 | 3631116 | 36 | 229,248 | 77.0 | -93.7 |
| Electricidad, gas y agua | 0 | 0 | 3 | 28000 | 2 | 2,200,200 | (-) | 7757.9 |
| Construcción | 10 | 121200 | 47 | 678810 | 32 | 306,640 | 153.0 | -54.8 |
| Comercio y reparación de vehículos | 67 | 1460540 | 130 | 9586354 | 121 | 1,953,890 | 33.8 | -79.6 |
| Hoteles y restaurantes | 6 | 27500 | 3 | 20800 | 11 | 283,690 | 931.6 | 1263.9 |
| Transporte, almacenamiento y comunicaciones | 23 | 451820 | 48 | 429352 | 49 | 1,599,570 | 254.0 | 272.6 |
| Intermediación financiera | 3 | 16000 | 6 | 124300 | 4 | 17,000 | 6.3 | -86.3 |
| Actividades inmobiliarias, empresariales y de alquiler | 47 | 373158 | 140 | 800350 | 93 | 942,051 | 152.5 | 17.7 |
| Educación | 2 | 2600 | 4 | 8650 | 4 | 7,100 | 173.1 | -17.9 |
| Servicios sociales y de salud | 10 | 102250 | 27 | 895400 | 26 | 209,260 | 104.7 | -76.6 |
| Otros servicios, comunitarios, sociales y personales | 10 | 236800 | 25 | 702600 | 17 | 728,800 | 207.8 | 3.7 |

Fuente: Cámara de Comercio de Tunja, Duitama y Sogamoso.

Anexo 16**Boyacá. Sociedades reformadas, a precios corrientes, según actividad
Años 2004 – 2005. Segundo semestre 2005**

(miles de pesos)

| Actividad económica | II Semestre de 2005 | | Año 2004 | | Año 2005 | | Var. % | |
|--|---------------------|------------|----------|------------|----------|------------|-----------|----------|
| | No. | Valor | No. | Valor | No. | Valor | Semestral | Anual |
| Total | 105 | 32,896,778 | 200 | 22,954,662 | 204 | 41,143,000 | 25.1 | 79.2 |
| Agricultura, ganadería, caza, silvicultura y pesca | 7 | 22765 | 6 | 1229415 | 13 | 23,005 | 1.1 | -98.1 |
| Explotación de minas y calderas | 5 | 132567 | 6 | 12276397 | 9 | 178,567 | 34.7 | -98.5 |
| Industria manufacturera | 5 | 15300 | 11 | 84218 | 9 | 64,900 | 324.2 | -22.9 |
| Electricidad, gas y agua | 0 | 0 | 1 | 1135 | 1 | 2,000 | (-) | 76.2 |
| Construcción | 10 | 5641981 | 15 | 404024 | 21 | 9,452,824 | 67.5 | 2239.7 |
| Comercio y reparación de vehículos | 27 | 367593 | 44 | 7533147 | 45 | 478,193 | 30.1 | -93.7 |
| Hoteles y restaurantes | 2 | 659036 | 1 | 500 | 3 | 659,136 | 0.0 | 131727.2 |
| Transporte, almacenamiento y comunicaciones | 30 | 101032 | 37 | 148278 | 54 | 162,082 | 60.4 | 9.3 |
| Intermediación financiera | 4 | 25570607 | 5 | 124064 | 7 | 26,204,461 | 2.5 | 21021.7 |
| Actividades inmobiliarias, empresariales y de alquiler | 7 | 227545 | 36 | 145038 | 20 | 275,925 | 21.3 | 90.2 |
| Educación | 3 | 35209 | 2 | 205000 | 6 | 2,992,714 | 8399.9 | 1359.9 |
| Servicios sociales y de salud | 5 | 123143 | 31 | 241174 | 13 | 144,993 | 17.7 | -39.9 |
| Otros servicios, comunitarios, sociales y personales | 0 | 0 | 5 | 562272 | 3 | 504,200 | (-) | -10.3 |

Fuente: Cámara de Comercio de Tunja, Duitama y Sogamoso.

Anexo 17**Boyacá. Sociedades liquidadas, a precios corrientes, según actividad
Años 2004 – 2005. Segundo semestre 2005**

(miles de pesos)

| Actividad económica | II Semestre de 2005 | | Año 2004 | | Año 2005 | | Var. % | |
|--|---------------------|------------|----------|------------|----------|------------|----------|--------|
| | No. | Valor | No. | Valor | No. | Valor | Semestre | Anual |
| Total | 75 | 10,292,938 | 102 | 11,786,770 | 117 | 14,341,727 | 39.3 | 21.7 |
| Agricultura, ganadería, caza, silvicultura y pesca | 4 | 1365794 | 3 | 105100 | 6 | 1,371,294 | 0.4 | 1204.8 |
| Explotación de minas y calderas | 2 | 388659 | 3 | 464750 | 1 | 732,659 | 88.5 | 57.6 |
| Industria manufacturera | 5 | 715126 | 7 | 2603756 | 11 | 984,226 | 37.6 | -62.2 |
| Electricidad, gas y agua | 9 | 292911 | 18 | 284552 | 18 | 324,825 | 10.9 | 14.2 |
| Construcción | 4 | 54156 | 4 | 414987 | 5 | 104,656 | 93.2 | -74.8 |
| Comercio y reparación de vehículos | 23 | 4171830 | 25 | 3071484 | 28 | 4,415,030 | 5.8 | 43.7 |
| Hoteles y restaurantes | 2 | 47405 | 0 | 0 | 3 | 47,905 | 1.1 | (-) |
| Transporte, almacenamiento y comunicaciones | 7 | 162708 | 13 | 447745 | 8 | 163,208 | 0.3 | -63.5 |
| Intermediación financiera | 6 | 27612 | 1 | 8000 | 6 | 27,612 | 0.0 | 245.2 |
| Actividades inmobiliarias, empresariales y de alquiler | 5 | 65542 | 17 | 1829298 | 16 | 3,088,842 | 4612.8 | 68.9 |
| Educación | 3 | 564672 | 3 | 46602 | 5 | 575,372 | 1.9 | 1134.7 |
| Servicios sociales y de salud | 4 | 436523 | 5 | 2268466 | 7 | 491,098 | 12.5 | -78.4 |
| Otros servicios, comunitarios, sociales y personales | 1 | 2000000 | 3 | 242030 | 3 | 2,015,000 | 0.8 | 732.5 |

Fuente: Cámara de Comercio de Tunja, Duitama y Sogamoso.

Anexo 18**Boyacá. Inversión neta, a precios corrientes, según actividad
Años 2004 – 2005. Segundo semestre 2005**

(miles de pesos)

| Actividad económica | II Semestre de 2005 | | Año 2004 | | Año 2005 | | Var. % | |
|--|---------------------|------------|----------|------------|----------|------------|----------|---------|
| | No. | Valor | No. | Valor | No. | Valor | Semestre | Anual |
| Total | 258 | 26,059,768 | 630 | 29,007,344 | 552 | 36,607,962 | 40.5 | 26.2 |
| Agricultura, ganadería, caza, silvicultura y pesca | 20 | -1084469 | 45 | 1539631 | 45 | -830649 | -23.4 | -154.0 |
| Explotación de minas y calderas | 14 | 19908 | 24 | 12330051 | 40 | 257508 | 1193.5 | -97.9 |
| Industria manufacturera | 22 | -570326 | 40 | 1111578 | 34 | -690078 | 21.0 | -162.1 |
| Electricidad, gas y agua | -9 | -292911 | -14 | -255417 | -15 | 1877375 | -740.9 | -835.0 |
| Construcción | 16 | 5709025 | 58 | 667847 | 48 | 9654808 | 69.1 | 1345.7 |
| Comercio y reparación de vehículos | 71 | -2343697 | 149 | 14048017 | 138 | -1982947 | -15.4 | -114.1 |
| Hoteles y restaurantes | 6 | 639131 | 4 | 21300 | 11 | 894921 | 40.0 | 4101.5 |
| Transporte, almacenamiento y comunicaciones | 46 | 390144 | 72 | 129885 | 95 | 1598444 | 309.7 | 1130.7 |
| Intermediación financiera | 1 | 25558995 | 10 | 240364 | 5 | 26193849 | 2.5 | 10797.6 |
| Actividades inmobiliarias, empresariales y de alquiler | 49 | 535161 | 159 | -883910 | 97 | -1870866 | -449.6 | 111.7 |
| Educación | 2 | -526863 | 3 | 167048 | 5 | 2424442 | -560.2 | 1351.3 |
| Servicios sociales y de salud | 11 | -211130 | 53 | -1131892 | 32 | -136845 | -35.2 | -87.9 |
| Otros servicios, comunitarios, sociales y personales | 9 | -1763200 | 27 | 1022842 | 17 | -782000 | -55.6 | -176.5 |

Fuente: Cámara de Comercio de Tunja, Duitama y Sogamoso.

ANEXO ESTADÍSTICO

Cuadro 1
Índice de precios al consumidor (IPC), según 13 ciudades
2004 – 2005

| Ciudades | Variación año corrido | | Diferencia porcentual |
|---------------|-----------------------|------|-----------------------|
| | 2005 | 2004 | |
| Nacional | 4,85 | 5,5 | -0,65 |
| Barranquilla | 4,96 | 5,3 | -0,34 |
| Bogotá D.C. | 4,84 | 5,38 | -0,54 |
| Bucaramanga | 5,55 | 6,62 | -1,07 |
| Cali | 4,59 | 5,34 | -0,75 |
| Cartagena | 4,54 | 6,51 | -1,97 |
| Cúcuta | 4,93 | 4,61 | 0,32 |
| Manizales | 4,82 | 5,1 | -0,28 |
| Medellín | 4,77 | 5,64 | -0,87 |
| Montería | 5,70 | 6,58 | -0,88 |
| Neiva | 4,67 | 5,01 | -0,34 |
| Pasto | 5,44 | 5,85 | -0,41 |
| Pereira | 4,46 | 5,53 | -1,07 |
| Villavicencio | 6,34 | 5,62 | 0,72 |

Fuente: DANE

Cuadro 2
Encuesta Continua de Hogares, según 13 ciudades
2005

| Departamentos | % población en edad de trabajar | Tasa global de participación | Tasa de ocupación | Tasa de desempleo | T.D. Abierto | T.D. Oculto | Tasa de subempleo |
|--------------------|---------------------------------|------------------------------|-------------------|-------------------|--------------|-------------|-------------------|
| Total Nacional | 76,6 | 59,9 | 52,9 | 11,7 | 10,8 | 0,9 | 31,4 |
| Antioquia | 77,3 | 56,6 | 49,7 | 12,2 | 11,4 | 0,8 | 18,3 |
| Atlántico | 75,5 | 53,0 | 46,0 | 13,1 | 12,7 | 0,4 | 29,5 |
| Bogotá, D.C | 78,2 | 65,5 | 57,0 | 13,1 | 12,1 | 1,0 | 33,8 |
| Bolívar | 74,3 | 52,9 | 47,7 | 9,9 | 9,3 | 0,5 | 24,9 |
| Boyacá | 76,3 | 59,2 | 53,9 | 9,0 | 7,8 | 1,1 | 32,9 |
| Caldas | 79,0 | 58,2 | 50,3 | 13,6 | 12,6 | 1,0 | 29,9 |
| Caquetá | 71,3 | 57,2 | 53,7 | 6,1 | 5,4 | 0,7 | 38,1 |
| Cauca | 75,4 | 66,1 | 59,7 | 9,7 | 8,3 | 1,4 | 40,7 |
| Cesár | 73,1 | 52,6 | 49,2 | 6,5 | 6,3 | 0,2 | 25,0 |
| Córdoba | 76,6 | 59,4 | 52,0 | 12,5 | 12,0 | 0,6 | 47,9 |
| Cundinamarca | 79,6 | 59,6 | 53,6 | 10,1 | 8,9 | 1,2 | 30,2 |
| Chocó | 75,3 | 61,0 | 55,2 | 9,6 | 7,1 | 2,5 | 37,2 |
| Huila | 75,4 | 57,4 | 50,2 | 12,5 | 11,2 | 1,3 | 32,5 |
| La Guajira | 73,2 | 54,2 | 50,3 | 7,1 | 7,0 | 0,1 | 19,2 |
| Magdalena | 74,4 | 51,2 | 47,8 | 6,6 | 6,5 | 0,1 | 19,9 |
| Meta | 73,8 | 60,7 | 54,3 | 10,4 | 9,5 | 0,9 | 36,0 |
| Nariño | 75,8 | 61,6 | 54,8 | 11,0 | 10,0 | 1,0 | 32,7 |
| Norte de Santander | 73,3 | 58,9 | 51,1 | 13,3 | 12,1 | 1,2 | 33,0 |
| Quindío | 78,1 | 60,0 | 48,4 | 19,4 | 18,3 | 1,2 | 33,5 |
| Risaralda | 78,4 | 60,6 | 52,0 | 14,2 | 13,2 | 1,0 | 35,0 |
| Santander | 76,1 | 66,5 | 58,5 | 12,0 | 11,0 | 1,0 | 37,5 |
| Sucre | 74,0 | 50,3 | 47,3 | 5,9 | 5,9 | 0,0 | 25,4 |
| Tolima | 77,8 | 61,0 | 52,4 | 14,0 | 13,2 | 0,8 | 34,6 |
| Valle | 78,2 | 64,4 | 56,2 | 12,6 | 11,5 | 1,2 | 36,6 |

Fuente: DANE - Encuesta Continua de Hogares

Nota: Datos expandidos con proyecciones demográficas respecto a la población en edad de trabajar (P.E.T.), por dominio de estudio

Nota: Toda variable cuya proporción respecto a la PEA sea menor al 10%, tiene un error de muestreo superior al 5%, que es el nivel de calidad admisible para el DANE.

Cuadro 3
Exportaciones no tradicionales, según departamento de origen
2004 – 2005

Miles de dólares F

| Departamento de origen | 2005 p | 2004 p | Variación % | Contribución a variación | Participación (%) 2005 |
|------------------------|------------|-----------|-------------|--------------------------|------------------------|
| Total Nacional | 10.821.660 | 9.071.088 | 19,3 | 19,3 | 100 |
| Amazonas | 569 | 6.996 | -91,9 | -0,1 | |
| Antioquia | 2.784.675 | 2.347.309 | 18,6 | 4,8 | |
| Arauca | 11.477 | 29.978 | -61,7 | -0,2 | |
| Atlántico | 694.813 | 585.596 | 18,7 | 1,2 | |
| Bogotá, D.C. | 1.652.745 | 977.125 | 69,1 | 7,4 | |
| Bolívar | 1.081.009 | 915.284 | 18,1 | 1,8 | |
| Boyacá | 80.959 | 80.613 | 0,4 | 0,0 | |
| Caldas | 305.995 | 162.135 | 88,7 | 1,6 | |
| Caquetá | 89 | 0 | * | 0,0 | |
| Casanare | 224 | 1.716 | -86,9 | 0,0 | |
| Cauca | 106.464 | 89.835 | 18,5 | 0,2 | |
| Cesar | 156.856 | 130.371 | 20,3 | 0,3 | |
| Chocó | 3.607 | 3.586 | 0,6 | 0,0 | |
| Córdoba | 18.737 | 20.601 | -9,1 | 0,0 | |
| Cundinamarca | 1.620.559 | 1.612.727 | 0,5 | 0,1 | |
| Guainia | 34 | 68 | -49,9 | 0,0 | |
| Guaviare | 0 | 222 | -100,0 | 0,0 | |
| Huila | 1.917 | 1.531 | 25,2 | 0,0 | |
| La Guajira | 4.303 | 1.040 | 314,0 | 0,0 | |
| Magdalena | 202.089 | 233.184 | -13,3 | -0,3 | |
| Meta | 1.754 | 1.964 | -10,7 | 0,0 | |
| Nariño | 39.924 | 40.593 | -1,6 | 0,0 | |
| Norte de Santander | 67.726 | 34.110 | 98,6 | 0,4 | |
| Putumayo | 24 | 67 | -64,8 | 0,0 | |
| Quindío | 22.962 | 16.546 | 38,8 | 0,1 | |
| Risaralda | 148.781 | 148.533 | 0,2 | 0,0 | |
| San Andrés | 8.139 | 6.477 | 25,7 | 0,0 | |
| Santander | 236.564 | 174.624 | 35,5 | 0,7 | |
| Sucre | 41.952 | 34.437 | 21,8 | 0,1 | |
| Tolima | 26.570 | 18.593 | 42,9 | 0,1 | |
| Valle del Cauca | 1.500.002 | 1.267.995 | 18,3 | 2,6 | |
| Vaupés | 18 | 83 | -78,2 | 0,0 | |
| Vichada | 120 | 481 | -75,1 | 0,0 | |
| No diligenciado | 4 | 126.671 | -100,0 | -1,4 | |

Fuente: DANE - DIAN Cálculos: DANE

* Variación superior a 500%

p provisional

Cuadro 4
Importaciones, según departamentos de destino
2004 – 2005

| Departamento | Valor CIF US\$(miles) | | | | Toneladas netas | | | |
|--------------------|-----------------------|-------------------|-------------|-----------------------------|-------------------|-------------------|-------------------|-------------|
| | 2005 ^P | 2004 ^P | Variación % | Contribución a la variación | Participación (%) | 2005 ^P | 2004 ^P | Variación % |
| Total | 21.204.164 | 16.744.848 | 26,6 | 26,6 | 100,0 | 16.816.659 | 15.533.082 | 8,3 |
| Amazonas | 1.390 | 2.611 | -46,8 | 0,0 | 0,0 | 2.246 | 4.526 | -50,4 |
| Antioquia | 2.709.935 | 2.233.982 | 21,3 | 2,8 | 12,8 | 2.574.603 | 2.438.194 | 5,6 |
| Arauca | 43.622 | 42.752 | 2,0 | 0,0 | 0,2 | 85.530 | 86.941 | -1,6 |
| Atlántico | 1.287.369 | 1.073.058 | 20,0 | 1,3 | 6,1 | 1.914.212 | 2.074.727 | -7,7 |
| Bogotá, D.C. | 8.082.428 | 6.270.998 | 28,9 | 10,8 | 38,1 | 2.732.526 | 2.480.419 | 10,2 |
| Bolívar | 1.710.517 | 1.176.426 | 45,4 | 3,2 | 8,1 | 1.899.018 | 1.772.496 | 7,1 |
| Boyacá | 27.529 | 17.839 | 54,3 | 0,1 | 0,1 | 62.846 | 30.749 | 104,4 |
| Caldas | 181.043 | 155.981 | 16,1 | 0,1 | 0,9 | 148.961 | 137.428 | 8,4 |
| Caquetá | 210 | 145 | 44,3 | 0,0 | 0,0 | 23 | 19 | 25,7 |
| Casanare | 43.998 | 19.340 | 127,5 | 0,1 | 0,2 | 8.382 | 5.980 | 40,2 |
| Cauca | 201.987 | 154.441 | 30,8 | 0,3 | 1,0 | 185.131 | 135.924 | 36,2 |
| Cesar | 411.191 | 230.770 | 78,2 | 1,1 | 1,9 | 94.566 | 75.136 | 25,9 |
| Chocó | 87 | 357 | -75,5 | 0,0 | 0,0 | 3 | 281 | -98,8 |
| Córdoba | 35.350 | 34.883 | 1,3 | 0,0 | 0,2 | 28.896 | 43.307 | -33,3 |
| Cundinamarca | 2.857.595 | 2.642.153 | 8,2 | 1,3 | 13,5 | 2.501.201 | 2.355.425 | 6,2 |
| Guainía | 33 | 385 | -91,3 | 0,0 | 0,0 | 82 | 1.702 | -95,2 |
| Guaviare | 141 | 41 | 239,6 | 0,0 | 0,0 | 14 | 92 | -85,2 |
| Huila | 24.926 | 22.405 | 11,3 | 0,0 | 0,1 | 25.207 | 36.951 | -31,8 |
| La Guajira | 435.811 | 277.410 | 57,1 | 0,9 | 2,1 | 324.866 | 372.045 | -12,7 |
| Magdalena | 138.580 | 57.344 | 141,7 | 0,5 | 0,7 | 75.642 | 53.629 | 41,0 |
| Meta | 11.390 | 8.148 | 39,8 | 0,0 | 0,1 | 4.126 | 13.467 | -69,4 |
| Nariño | 214.370 | 85.269 | 151,4 | 0,8 | 1,0 | 444.369 | 291.818 | 52,3 |
| Norte de Santander | 94.801 | 72.041 | 31,6 | 0,1 | 0,4 | 123.663 | 173.586 | -28,8 |
| Putumayo | 737 | 2.653 | -72,2 | 0,0 | 0,0 | 119 | 1.425 | -91,6 |
| Quindío | 15.942 | 15.440 | 3,2 | 0,0 | 0,1 | 25.169 | 13.245 | 90,0 |
| Risaralda | 165.385 | 133.981 | 23,4 | 0,2 | 0,8 | 80.473 | 75.056 | 7,2 |
| San Andrés | 82 | 662 | -87,6 | 0,0 | 0,0 | 45 | 2.763 | -98,4 |
| Santander | 287.988 | 267.839 | 7,5 | 0,1 | 1,4 | 682.777 | 627.945 | 8,7 |
| Sucre | 4.971 | 1.844 | 169,6 | 0,0 | 0,0 | 79.917 | 42.840 | 86,5 |
| Tolima | 20.423 | 31.877 | -35,9 | -0,1 | 0,1 | 17.986 | 30.608 | -41,2 |
| Valle del Cauca | 2.194.094 | 1.706.530 | 28,6 | 2,9 | 10,3 | 2.693.945 | 2.152.565 | 25,2 |
| Vichada | 239 | 100 | 138,9 | 0,0 | 0,0 | 114 | 50 | 128,8 |
| No diligenciado | 0 | 5.143 | -100,0 | 0,0 | 0,0 | 0 | 1.743 | -100,0 |

Fuente: DIAN Cálculos: DANE

p: cifras provisionales

* Variación superior a 500%

Cuadro 5
Financiación de vivienda, según departamentos
2004 - 2005

Millones de pesos

| Departamentos | Valor de los créditos individuales para compra de vivienda nueva y lotes con servicios | | | Valor de los créditos individuales para compra de vivienda usada | | |
|--------------------|--|-------------------|-------------|--|-------------------|-------------|
| | 2005 ^p | 2004 ^p | Variación % | 2005 ^p | 2004 ^p | Variación % |
| Total Nacional | 872.728 | 798.930 | 9,24 | 804.823 | 514.998 | 56,28 |
| Amazonas | 0 | 0 | 0,00 | 653 | 64 | 920,31 |
| Antioquia | 114.395 | 120.044 | -4,71 | 116.471 | 89.388 | 30,30 |
| Arauca | 0 | 97 | 0,00 | 923 | 829 | 11,34 |
| Atlántico | 33.225 | 26.372 | 25,99 | 26.784 | 22.695 | 18,02 |
| Bogotá, D.C. | 480.069 | 411.869 | 16,56 | 393.161 | 205.174 | 91,62 |
| Bolívar | 4.246 | 1.995 | 112,83 | 17.796 | 11.504 | 54,69 |
| Boyacá | 5.946 | 5.475 | 8,60 | 8.838 | 6.401 | 38,07 |
| Caldas | 13.778 | 8.824 | 56,14 | 17.714 | 10.836 | 63,47 |
| Caquetá | 91 | 130 | -30,00 | 2.805 | 1.932 | 45,19 |
| Casanare | 827 | 145 | 470,34 | 2.319 | 1.269 | 82,74 |
| Cauca | 4.829 | 4.997 | -3,36 | 10.084 | 8.305 | 21,42 |
| Cesar | 4.686 | 3.272 | 43,22 | 4.952 | 3.733 | 32,65 |
| Chocó | 60 | 183 | -67,21 | 2.617 | 1.315 | 99,01 |
| Córdoba | 3.711 | 1.996 | 85,92 | 3.515 | 2.611 | 34,62 |
| Cundinamarca | 23.333 | 70.380 | -66,85 | 16.618 | 20.297 | -18,13 |
| Guainía | 251 | 131 | 91,60 | 759 | 278 | 173,02 |
| Guaviare | 29 | 2.035 | -98,57 | 798 | 2.226 | -64,15 |
| Huila | 5.319 | 3.709 | 43,41 | 8.066 | 5.173 | 55,92 |
| La Guajira | 552 | 741 | -25,51 | 1.743 | 1.264 | 37,90 |
| Magdalena | 8.501 | 6.210 | 36,89 | 5.002 | 3.609 | 38,60 |
| Meta | 9.147 | 7.180 | 27,40 | 13.001 | 10.073 | 29,07 |
| Nariño | 5.462 | 5.700 | -4,18 | 13.510 | 11.008 | 22,73 |
| Norte de Santander | 7.999 | 4.759 | 68,08 | 13.554 | 9.685 | 39,95 |
| Putumayo | 83 | 78 | 6,41 | 797 | 503 | 58,45 |
| Quindío | 3.944 | 5.075 | -22,29 | 6.139 | 4.889 | 25,57 |
| Risaralda | 14.236 | 9.639 | 47,69 | 11.097 | 8.462 | 31,14 |
| San Andrés | 28 | 0 | --- | 260 | 258 | 0,78 |
| Santander | 28.967 | 24.232 | 19,54 | 29.076 | 19.230 | 51,20 |
| Sucre | 1.738 | 877 | 98,18 | 3.475 | 2.342 | 48,38 |
| Tolima | 7.349 | 6.311 | 16,45 | 11.829 | 11.222 | 5,41 |
| Valle del Cauca | 89.927 | 66.474 | 35,28 | 60.097 | 38.248 | 57,12 |
| Vaupés | 0 | 0 | 0,00 | 23 | 0 | --- |
| Vichada | 0 | 0 | 0,00 | 347 | 175 | 98,29 |

Fuente: DANE

--- Variación superior a 500%

p provisional

Cuadro 6
Stock de vivienda, según departamentos
Cuarto trimestre 2004 - 2005

| Departamentos | Stock total | | Participación % 2005 | Total cabecera | | Total resto | |
|--------------------|-------------|-----------|-------------------------|----------------|-----------|-------------|-----------|
| | 2005 | 2004 | | 2005 | 2004 | 2005 | 2004 |
| Total Nacional | 9.218.709 | 9.097.445 | 100,00 | 6.626.346 | 6.554.804 | 2.592.363 | 2.542.641 |
| Amazonas | 9.273 | 9.050 | 0,10 | 3.637 | 3.628 | 5.636 | 5.422 |
| Antioquia | 1.296.659 | 1.280.765 | 14,07 | 927.894 | 918.245 | 368.765 | 362.520 |
| Arauca | 55.481 | 53.657 | 0,60 | 30.153 | 30.153 | 25.328 | 23.504 |
| Atlántico | 373.120 | 367.923 | 4,05 | 331.447 | 328.401 | 41.673 | 39.522 |
| Bogotá, D.C. | 1.652.401 | 1.626.361 | 17,92 | 1.646.614 | 1.620.907 | 5.787 | 5.454 |
| Bolívar | 328.081 | 325.254 | 3,56 | 216.703 | 216.451 | 111.378 | 108.803 |
| Boyacá | 301.874 | 301.146 | 3,27 | 112.363 | 112.032 | 189.511 | 189.114 |
| Caldas | 236.093 | 234.746 | 2,56 | 167.455 | 166.338 | 68.638 | 68.408 |
| Caquetá | 111.346 | 106.412 | 1,21 | 34.848 | 34.831 | 76.498 | 71.581 |
| Casanare | 54.105 | 53.132 | 0,59 | 34.987 | 34.344 | 19.118 | 18.788 |
| Cauca | 286.806 | 282.026 | 3,11 | 106.404 | 105.677 | 180.402 | 176.349 |
| Cesar | 189.616 | 187.009 | 2,06 | 123.188 | 122.096 | 66.428 | 64.913 |
| Córdoba | 271.161 | 266.787 | 2,94 | 137.492 | 135.540 | 133.669 | 131.247 |
| Cundinamarca | 520.430 | 509.391 | 5,65 | 287.928 | 279.888 | 232.502 | 229.503 |
| Chocó | 106.377 | 104.932 | 1,15 | 48.496 | 48.393 | 57.881 | 56.539 |
| Guainía | 5.553 | 5.278 | 0,06 | 2.252 | 2.103 | 3.301 | 3.175 |
| Guaviare | 21.592 | 20.696 | 0,23 | 6.366 | 6.362 | 15.226 | 14.334 |
| Huila | 202.032 | 200.354 | 2,19 | 125.584 | 124.926 | 76.448 | 75.428 |
| La Guajira | 78.908 | 79.013 | 0,86 | 71.188 | 70.899 | 7.720 | 8.114 |
| Magdalena | 194.983 | 193.829 | 2,12 | 148.046 | 146.214 | 46.937 | 47.615 |
| Meta | 190.928 | 186.243 | 2,07 | 107.327 | 106.724 | 83.601 | 79.519 |
| Nariño | 251.792 | 250.506 | 2,73 | 178.564 | 177.984 | 73.228 | 72.522 |
| Norte de Santander | 286.760 | 283.921 | 3,11 | 124.625 | 123.877 | 162.135 | 160.044 |
| Putumayo | 103.825 | 97.455 | 1,13 | 23.795 | 23.743 | 80.030 | 73.712 |
| Quindío | 115.903 | 115.660 | 1,26 | 101.291 | 101.098 | 14.612 | 14.562 |
| Risaralda | 191.778 | 190.853 | 2,08 | 172.091 | 170.546 | 19.687 | 20.307 |
| San Andrés y Prov. | 21.597 | 20.890 | 0,23 | 12.019 | 12.013 | 9.578 | 8.877 |
| Santander | 389.154 | 387.293 | 4,22 | 263.864 | 262.595 | 125.290 | 124.698 |
| Sucre | 140.881 | 140.544 | 1,53 | 106.526 | 105.760 | 34.355 | 34.784 |
| Tolima | 314.903 | 312.755 | 3,42 | 200.223 | 199.235 | 114.680 | 113.520 |
| Valle del Cauca | 886.222 | 876.186 | 9,61 | 763.887 | 754.723 | 122.335 | 121.463 |
| Vaupés | 4.039 | 4.023 | 0,04 | 1.338 | 1.327 | 2.701 | 2.696 |
| Vichada | 25.036 | 23.355 | 0,27 | 7.751 | 7.751 | 17.285 | 15.604 |

Fuente: DANE

Cuadro 7
Licencias de construcción, según departamentos
2004 – 2005

| Departamentos | Área a construir | | | | | |
|--------------------|------------------|-----------|-----------|-----------|-----------|-----------|
| | Total | | Variación | Vivienda | | Variación |
| | 2005 | 2004 | % | 2005 | 2004 | % |
| Total Nacional | 10.827.915 | 9.496.199 | 14,02 | 8.234.610 | 7.660.763 | 7 |
| Antioquia | 2.529.658 | 1.869.318 | 35,33 | 1.702.182 | 1.326.653 | 28 |
| Arauca | 0 | 286 | -100,00 | 0 | 286 | -100 |
| Atlántico | 185.012 | 169.513 | 9,14 | 139.631 | 115.424 | 20 |
| Bogotá, D.C | 3.977.684 | 3.863.097 | 2,97 | 3.085.401 | 3.322.400 | -7 |
| Bolívar | 280.982 | 161.842 | 73,62 | 207.199 | 136.938 | 50 |
| Boyacá | 185.299 | 157.443 | 17,69 | 157.198 | 137.300 | 13 |
| Caldas | 104.178 | 155.734 | -33,11 | 81.488 | 124.674 | -34 |
| Caquetá | 18.050 | 18.056 | -0,03 | 12.212 | 9.816 | 25 |
| Casanare | 9.804 | 14.029 | -30,12 | 8.441 | 13.685 | -38 |
| Cauca | 79.744 | 60.849 | 31,05 | 71.184 | 46.084 | 54 |
| César | 51.453 | 39.141 | 31,46 | 36.676 | 25.615 | 43 |
| Córdoba | 57.475 | 46.947 | 22,43 | 44.615 | 28.836 | 55 |
| Cundinamarca | 189.124 | 199.682 | -5,29 | 153.608 | 178.024 | -13 |
| Chocó | 11.965 | 9.459 | 26,49 | 7.867 | 7.639 | 3 |
| Huila | 207.893 | 158.483 | 31,18 | 175.581 | 123.989 | 42 |
| La Guajira | 14.873 | 10.229 | 45,40 | 11.433 | 7.907 | 44 |
| Magdalena | 79.318 | 84.809 | -6,47 | 64.847 | 73.819 | -13 |
| Meta | 47.798 | 55.476 | -13,84 | 44.136 | 45.302 | -3 |
| Nariño | 211.432 | 114.990 | 83,87 | 180.504 | 86.038 | 108 |
| Norte de Santander | 158.518 | 100.461 | 57,79 | 125.336 | 85.675 | 46 |
| Quindío | 85.736 | 153.976 | -44,32 | 57.448 | 122.811 | -53 |
| Risaralda | 276.152 | 211.634 | 30,49 | 212.470 | 160.053 | 33 |
| Santander | 433.884 | 261.854 | 65,70 | 353.420 | 215.373 | 63 |
| Sucre | 19.377 | 39.671 | -51,16 | 15.631 | 19.618 | -20 |
| Tolima | 135.599 | 148.340 | -8,59 | 103.121 | 94.692 | 9 |
| Valle del Cauca | 1.476.907 | 1.390.880 | 6,19 | 1.182.981 | 1.152.112 | 3 |

Fuente: DANE

Cuadro 8
Transporte urbano de pasajeros, según 23 ciudades
2004 – 2005

| Ciudad | Promedio diario de vehículos en servicio | | | Promedio diario de pasajeros transportados | | |
|---------------|--|--------|----------------|--|------------|----------------|
| | 2005 | 2004 | Variación % | 2005 | 2004 | Variación % |
| Total General | 42.237 | 43.177 | -2,18 | 11.432.802 | 11.754.985 | - |
| Armenia | 331 | 330 | 0,53 | 66.975 | 65.533 | - |
| Barranquilla | 3.786 | 3.823 | -0,97 | 1.206.433 | 1.223.648 | - |
| Bogotá, D.C | 17.665 | 18.122 | -2,52 | 5.045.590 | 5.080.487 | - |
| Bucaramanga | 1.961 | 1.954 | 0,37 | 491.411 | 512.045 | - |
| Cali | 3.881 | 3.953 | -1,80 | 892.919 | 915.579 | - |
| Cartagena | 1.857 | 1.874 | -0,89 | 531.910 | 535.958 | - |
| Cúcuta | 1.767 | 1.875 | -5,81 | 364.143 | 426.753 | -1 |
| Florencia | 136 | 139 | -1,80 | 28.349 | 29.774 | - |
| Ibagué | 989 | 971 | 1,91 | 184.627 | 189.306 | - |
| Manizales | 738 | 744 | -0,85 | 212.745 | 223.050 | - |
| Medellín | 3.556 | 3.561 | -0,15 | 903.768 | 928.029 | - |
| Montería | 140 | 286 | -50,95 | 38.951 | 75.971 | -4 |
| Neiva | 576 | 558 | 3,22 | 124.415 | 124.166 | - |
| Pasto | 398 | 390 | 1,99 | 95.485 | 95.551 | - |
| Pereira | 905 | 973 | -6,97 | 321.499 | 347.291 | - |
| Popayán | 462 | 482 | -4,25 | 115.038 | 98.775 | 1 |
| Quibdó | 197 | 183 | 7,78 | 45.963 | 39.031 | 1 |
| Riohacha | 41 | 48 | -15,72 | 12.090 | 17.263 | -2 |
| Santa Marta | 818 | 861 | -5,05 | 376.839 | 407.106 | - |
| Sincelejo | 174 | 180 | -2,97 | 39.094 | 40.336 | - |
| Tunja | 475 | 472 | 0,62 | 76.838 | 93.580 | -1 |
| Valledupar | 398 | 406 | -2,03 | 74.081 | 76.567 | - |
| Villavicencio | 985 | 992 | -0,72 | 183.639 | 209.185 | -1 |

Fuente: DANE

Cuadro 9
Índice de costos de la construcción de vivienda (ICCV)
2004 – 2005

| Ciudad | Variación año corrido | | Diferencia % |
|--------------|-----------------------|-------|--------------|
| | 2005 | 2004 | |
| Nacional | 2,69 | 7,88 | -5,19 |
| Armenia | 3,00 | 8,68 | -5,68 |
| Barranquilla | 1,90 | 5,95 | -4,05 |
| Bogotá | 3,14 | 7,74 | -4,60 |
| Bucaramanga | 0,03 | 9,32 | -9,29 |
| Cali | 2,78 | 8,32 | -5,54 |
| Cartagena | 0,37 | 6,88 | -6,51 |
| Cúcuta | 1,65 | 4,93 | -3,28 |
| Ibagué | 3,10 | 8,73 | -5,63 |
| Manizales | 2,79 | 8,66 | -5,87 |
| Medellín | 2,38 | 8,22 | -5,84 |
| Neiva | 2,88 | 6,85 | -3,97 |
| Pasto | 0,81 | 7,68 | -6,87 |
| Pereira | 3,63 | 7,35 | -3,72 |
| Popayán | 4,12 | 5,33 | -1,21 |
| Santa Marta | 0,12 | 10,16 | -10,04 |

Fuente: DANE