

BER

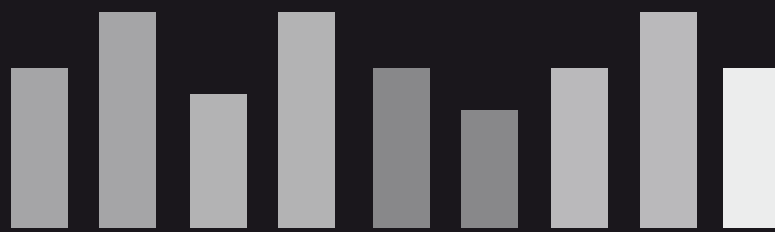

Boletín Económico Regional

II trimestre de 2010



Costa Caribe

Bolívar / Atlántico / Magdalena / La Guajira /
Cesar / Córdoba / Sucre / San Andrés



CONTENIDO

PANORAMA ECONÓMICO	3
I. COMERCIO	4
A. ENCUESTAS AL COMERCIO INTERNO	4
B. VENTA DE VEHÍCULOS	5
II. SISTEMA FINANCIERO	6
A. RECURSOS DE CAPTACIÓN	6
B. RECURSOS COLOCADOS.....	7
III. CONSTRUCCIÓN	8
A. ÁREA APROBADA PARA CONSTRUCCIÓN	8
B. ÍNDICE DE COSTO DE CONSTRUCCIÓN DE VIVIENDA (ICCV).....	9
IV. TRANSPORTE	10
A. VÍA AÉREA	10
B. VIA TERRESTRE	11
V. TURISMO	11
A. OCUPACIÓN HOTELERA.....	12
B. VISITANTES DE CRUCEROS.....	13
VI. AGROPECUARIO	14
A. ABASTECIMIENTO.....	14
B. SACRIFICIO DE GANADO VACUNO	15
C. SACRIFICIO DE GANADO PORCINO	16
D. PESCA.....	17
E. CRÉDITOS OTROGADOS AL SECTOR AGROPECUARIO	18

VII. INDUSTRIA	19
A. VARIACIÓN PRODUCCIÓN Y VENTAS	20
B. INDICADORES INDUSTRIALES.....	20
C. PRINCIPALES PROBLEMAS DE LA INDUSTRIA.....	21
VIII. COMERCIO EXTERIOR	22
A. EXPORTACIONES	22
B. IMPORTACIONES.....	23
C. BALANZA COMERCIAL.....	24
XIX. MERCADO LABORAL	25
A. INDICADORES GENERALES – TGP, TO Y TD.....	25
B. POR RAMA DE OCUPACIÓN	26
X. PRECIOS	27
A. ÍNDICE DE PRECIOS AL CONSUMIDOR (IPC).....	27
XI. MINERÍA	30
A. PRODUCCIÓN DE CARBÓN.....	31
B. PRODUCCIÓN DE NÍQUEL.....	32
C. OTROS MINERALES	33
D. DISTRIBUCIÓN DE REGALÍAS.....	33
XII. ENERGÍA	34
XIII. CONSIDERACIONES FINALES	36

PANORAMA ECONÓMICO

El país mantiene una recuperación económica moderada pero estable. La región Caribe a pesar de presentar algunos sectores con indicadores económicos negativos, el buen comportamiento experimentado por otros, permite que en términos generales el balance sea positivo.

La región se vio impulsada principalmente por la dinámica registrada en los sectores industrial, minero, financiero y de comercio exterior. Los dos primeros sectores junto con el sector turístico han venido realizando inversiones de gran cuantía, tanto en nuevos proyectos como en ampliaciones y mejoramientos de algunos ya existentes, lo cual sin duda los afianzará en el mediano plazo como generadores del desarrollo regional y la pondrá en un contexto de mayor competitividad en el orden nacional e internacional.

La región Caribe, gracias a las inversiones adelantadas en los sectores de industria, minería y turismo, apunta a jalonar la economía colombiana.

Los planes de inversiones continúan tanto en el sector público como en el privado, fortaleciendo entre otros, la infraestructura de transporte que permitirá mitigar a los exportadores las pérdidas generadas por la revaluación del dólar.

En conjunto sin llegar a caer en un falso optimismo, las perspectivas económicas tanto de la región Caribe como el país son positivas y se espera consolidar la recuperación económica iniciada desde principios de año.

I. COMERCIO

A. ENCUESTAS AL COMERCIO INTERNO

Según sondeos mensuales, el segundo trimestre de 2010 empezó con un comportamiento regular en las ventas del sector comercial, en ciudades como Montería y Sincelejo, y estable en la ciudad de Barranquilla. Sin embargo, la actividad comercial se dinamizó en el mes de junio reportando un incremento en las ventas, jalonado principalmente por los sectores de electrodomesticos, tecnología y bienes de consumo personal.

La Encuesta de Opinión Comercial, (EOC) realizada por Fenalco en Cartagena, durante el segundo trimestre del 2010, muestra que los resultados en ventas fueron mejores en relación al año 2009, con excepción del mes de mayo. Se destacan los meses de abril y junio, en los que el porcentaje de

GRÁFICO 1
Cartagena. Porcentaje de aumentos en ventas del sector comercio

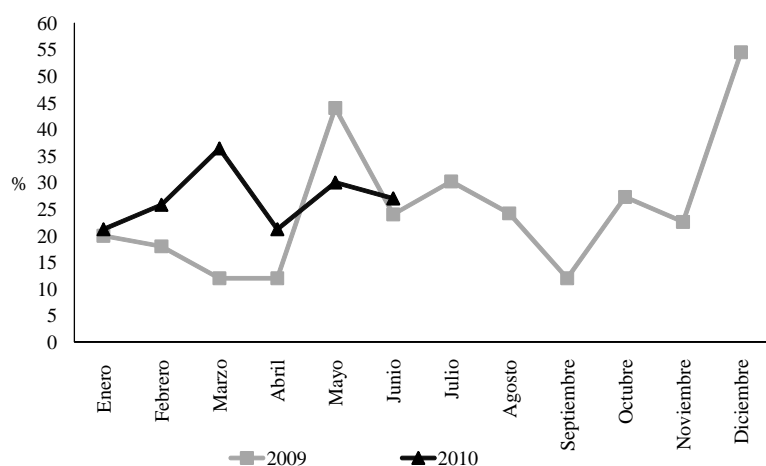

Fuente: Fenalco, EOC.

establecimientos que afirmó que sus ventas aumentaron, fue superior en 9,10 y 2,7 puntos porcentuales (pp) respectivamente.

En el segundo trimestre del 2010 se reactivaron las ventas del sector automotor, y otros sectores como comercio exterior, muebles y electrodomésticos, calzado, artículos de cuero y centros comerciales. Por el contrario, comerciantes de sectores como estaciones de servicio, joyerías y productos de

consumo masivo, manifestaron que hubo reducción en sus ventas. En cuanto al balance general¹, el segundo trimestre mostró un panorama equilibrado, ya que el aumento reportado por algunos sectores fue contrarrestado por disminuciones en otros. Entre las razones que contribuyeron a los aumentos en ventas fueron las celebraciones del día de la madre, día del padre, el mundial de fútbol, el pago de primas a trabajadores formales y las estrategias de mercadeo y publicidad de los comerciantes; mientras que las causas que

¹ El balance general se construye con la resta entre el porcentaje de establecimientos que reportaron aumentos, menos el porcentaje que reportaron disminuciones en ventas.

afectaron negativamente a otros establecimientos comerciales fueron la situación económica generalizada, alta competencia y precios competitivos.

En cuanto a las expectativas, el 85% de los comerciantes espera que las ventas aumenten en el próximo trimestre, mientras que el 5% piensan que se mantendrán estables, y un 3% creen que disminuirán.

El índice de confianza del consumidor (ICC) calculado por Fedesarrollo, en el mes de junio, presentó a Barranquilla como una de las ciudades con mejores resultados en cuanto a la confianza de la población en aumentar su gasto de dinero, pasando este indicador de 24,3 en mayo, a 43,1 en junio, lo cual indica que existe un ambiente favorable y propicio para el comercio en la ciudad, lo que afecta positivamente al sector productivo, industrial y fomenta la inversión.

B. VENTA DE VEHÍCULOS

El sector automotor en Colombia y en la región Caribe presentó un repunte en ventas durante el segundo trimestre del 2010. En los meses de abril, mayo

y junio, a pesar de las restricciones al comercio con Venezuela, la cifra de ventas ascendió a 57.384 vehículos, en el país, de los cuales 20.382 fueron vendidos en el mes de junio, siendo ésta la cantidad más alta en ventas desde julio del 2008 y reflejando un crecimiento del 50% con respecto a igual mes del año anterior.

GRÁFICO 2

Región Caribe. Venta de vehículos al detal.
Primer y segundo trimestre de 2010.

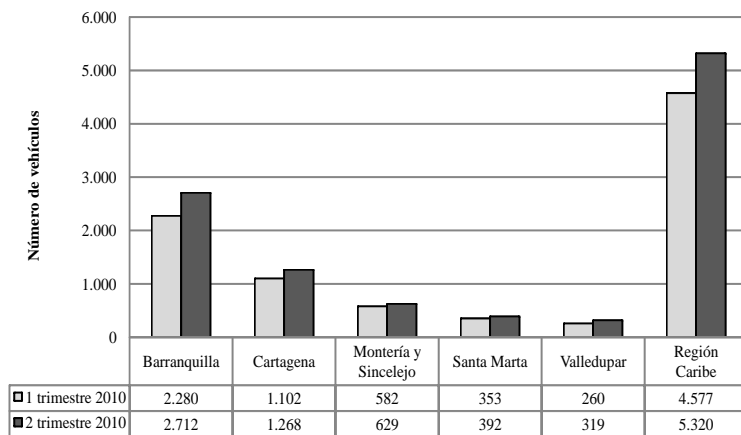

Fuente: Econometría.

En la región Caribe se vendieron 5.320 vehículos nuevos, 16,2% más que en el primer trimestre del año. Por ciudades, se destaca Barranquilla con la mayor participación en la venta de vehículos en la Región, con el 50,98%, seguido de Cartagena con el 23,83%. En cuanto a los tipos de vehículos, los más vendidos fueron los automóviles, seguido de los utilitarios (vans o camionetas pequeñas para uso empresarial o familiar) y los taxis.

II. SISTEMA FINANCIERO

El conjunto de medidas económicas, tomadas durante el último año, permitieron que la actividad financiera en Colombia superara los efectos de la crisis financiera, sin grandes afectaciones y, aun más, se obtuvieron resultados positivos. Es así como al finalizar junio de 2010, las captaciones ascendieron a \$166,5 billones y las colocaciones a \$154,4 billones y mantuvieron las dinámicas al registrar crecimientos de 6,7% y 6%, respectivamente, frente a igual período de 2009.

En la región Caribe, la actividad financiera totalizó operaciones de captación por \$10.8 billones y de colocación por \$16.6 billones, lo que representa el 6,5% y 10,8% del total nacional, y con respecto al saldo del junio de 2009 aumentaron en 19,6% y 12,8%, en su orden, en ambos casos se presentó crecimientos superiores al observado en el país.

A. RECURSOS DE CAPTACIÓN

Los recursos de captación constituyen una fuente de financiamiento de las entidades financieras, razón por la cual éstas buscan cada día incentivar más a la población hacia la inclusión dentro de este segmento, mediante el proceso de bancarización.

Durante el segundo trimestre de 2010, en la región Caribe los recursos de captaciones mostraron un buen desempeño, y registraron un crecimiento del 19,6% comparado con similar período del año anterior, superior en casi tres veces al crecimiento promedio del país. Los depósitos de ahorro y los depósitos en cuenta corriente, fueron los de mayor participación con 51,6% y 28,3%, respectivamente dentro del total captado, cuya cifra llegó a \$8.6 billones.

Los departamentos con los mayores porcentajes de participación fueron: Atlántico y Bolívar que concentraron en conjunto el 54,9% del total de las captaciones. Es importante destacar los crecimientos experimentados por las captaciones en dos departamentos, por un lado Sucre registró un crecimiento sin precedentes de casi un 200% (jalonado principalmente por los depósitos de ahorros y los depósitos en cuenta corriente) y Cesar con un 52,1% lo que le permitió pasar del quinto al tercer lugar en la región Caribe por valor de recursos captados (Cuadro 1).

CUADRO 1

**Región Caribe. Total captaciones del sistema financiero por departamento
Segundo trimestre, 2009-2010**

Departamento	2009	2010	Var %	Part %	Part %
	Miles de pesos			2009	2010
Atlántico	3.240.939	3.798.397	17,2	35,8	35,1
Bolívar	2.067.313	2.145.647	3,8	22,8	19,8
Cesar	846.898	1.288.147	52,1	9,4	11,9
Córdoba	865.664	1.034.986	19,6	9,6	9,6
La Guajira	806.367	881.859	9,4	8,9	8,1
Magdalena	847.246	915.457	8,1	9,4	8,5
Sucre	175.466	525.864	199,7	1,9	4,9
San Andrés y Providencia	204.584	240.735	17,7	2,3	2,2
Región Caribe	9.054.477	10.831.092	19,6	100,0	100,0
Colombia	156.183.194	166.595.336	6,7		

Fuente: Superfinanciera de Colombia, Cálculos Banco de la República-Cartagena

B. RECURSOS COLOCADOS

El saldo de la cartera neta al finalizar junio de 2010, en la región Caribe, fue de \$16,6 billones con un incremento de 12,8% respecto a lo registrado en el primer trimestre de 2009, y una participación dentro del total nacional de 10,7%. Atlántico fue el departamento con la mayor participación (57,7%) del total de colocaciones en la Región, a la vez que San Andrés y La Guajira fueron los departamentos con los mayores crecimientos (Cuadro 2).

CUADRO 2

**Región Caribe. Total cartera neta del sistema financiero por departamento
Segundo trimestre, 2009-2010**

Departamento	2009	2010	Var %	Part %	Part %
	Miles de pesos			2009	2010
Atlántico	8.686.016	9.599.742	10,5	58,9	57,7
Bolívar	2.556.267	2.976.852	16,5	17,3	17,9
Cesar	750.667	863.579	15,0	5,1	5,2
Córdoba	1.058.911	1.190.002	12,4	7,2	7,2
La Guajira	255.880	327.743	28,1	1,7	2,0
Magdalena	868.083	1.010.518	16,4	5,9	6,1
Sucre	468.412	518.244	10,6	3,2	3,1
San Andrés y Providencia	99.627	146.635	47,2	0,7	0,9
Región Caribe	14.743.863	16.633.315	12,8	100,0	100,0
Colombia	145.715.016	154.445.645	6,0		

Fuente: Superfinanciera de Colombia, Cálculos Banco de la República-Cartagena

Las colocaciones en crédito comercial (70,6%) y de consumo (28,6%) concentraron casi la totalidad de éstas. Con relación a los créditos de vivienda, el montó llegó a \$1.0 billón, colocado principalmente en los departamentos de Atlántico y Bolívar. En cuanto al microcrédito esta cartera

totalizó \$366.941 millones con una participación de 9,0% a nivel nacional, siendo Córdoba y Cesar los mayores receptores de este crédito.

III. CONSTRUCCIÓN

A. ÁREA APROBADA PARA CONSTRUCCIÓN

En Colombia, entre abril y junio de 2010, se licenciaron 3.957.172 metros cuadrados (m²) de construcción, lo que significó un aumento de 35,2% comparado con similar período del año anterior. Por su parte, en la región Caribe se acumuló un área aprobada de 429.917 m² que representa un aumento de 2,6%, destacándose el significativo desempeño del departamento de Sucre.

El bajo crecimiento observado, en la región Caribe, del área total licenciada para construcción en el segundo trimestre de 2010, es causado por los descensos en Atlántico y La Guajira, que fueron contrarrestados por el buen comportamiento de Sucre y Bolívar, destacándose el nivel alcanzado por Sucre que acumuló un área aprobada de 51.507 m², indicando dinámica en la actividad constructora del departamento.

En el segundo trimestre de 2010, el área aprobada aumentó levemente en la región Caribe, destacándose el buen desempeño presentado en Sucre y Bolívar.

En el primer semestre de 2010, la región mostró un buen desempeño, condicionado por el aumento de 38,8% en el área licenciada para vivienda, y el mejor comportamiento presentado en Sucre, Bolívar y Córdoba, que en su conjunto contribuyeron con el 47% del total registrado, a pesar del descenso de 19,2% presentado en Atlántico.

Área licenciada para construcción por Departamentos, Región Caribe
Trimestral, 2009-2010

CUADRO 3

Periodo	Total nacional	Región Caribe	Atlántico	Bolívar	Magdalena	La Guajira	Sucre	Cordoba	Cesar
I-Trim. 2009	3.032.440	354.438	100.203	94.051	39.591	1.088	16.814	29.890	72.801
II-Trim. 2009	2.927.039	419.162	162.788	91.214	72.282	6.895	13.202	43.836	28.945
III-Trim. 2009	3.735.611	466.608	78.622	98.037	102.974	7.351	21.898	35.918	121.808
IV-Trim. 2009	3.735.615	449.345	151.920	75.470	63.441	5.435	21.137	27.064	104.878
I-Trim. 2010	3.370.037	424.322	98.500	118.719	68.341	2.703	22.918	50.325	62.816
II-Trim. 2010	3.957.172	429.917	114.062	114.801	70.868	4.621	51.507	43.344	30.714

Fuente: Departamento Administrativo Nacional de Estadísticas - DANE.

En cuanto a los resultados por destinos durante el mes de junio, se destaca el dinamismo en Bolívar, Cesar y Magdalena acorde al área aprobada para comercio; así mismo, en los resultados para vivienda se resalta la mayor contribución dentro del área licenciada para VIS en Magdalena y Cesar.

B. ÍNDICE DE COSTO DE CONSTRUCCIÓN DE VIVIENDA (ICCV).

A nivel nacional, durante el segundo trimestre de 2010, el promedio mensual del índice de costo de construcción de vivienda aumentó 0,65% con respecto a similar período del año anterior; así mismo, aumentó 0,95% con respecto al primer trimestre de 2010.

GRÁFICO 3

Región Caribe. Variación del ICCV
Segundo trimestre de 2010

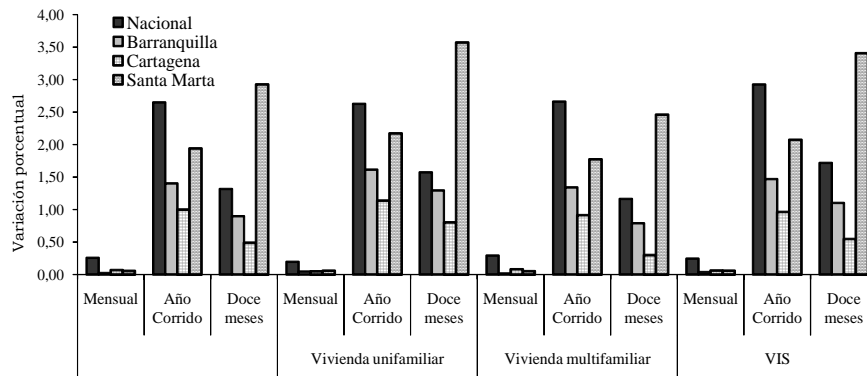

Fuente: Departamento Administrativo Nacional de Estadísticas - DANE.

En la región Caribe, las cifras muestran a Cartagena y Barranquilla, dentro de las ciudades analizadas por el índice, como las más costosas al momento de construir, con un índice promedio mensual en el segundo trimestre de 173,9 y 165,7, respectivamente. Seguidamente, el ICCV de Santa Marta, registró incrementos de 0,95% dentro del comparativo para el segundo y primer trimestre de 2010, y 2,33% en la variación presentada entre el segundo trimestre de 2010 y similar período del año anterior, y ubicó a la capital de Magdalena como la ciudad con mayor incremento dentro del análisis regional.

Finalmente, el ICCV por tipo de vivienda registró variaciones positivas para Barranquilla y Santa Marta de 0,45% y 1,79% respectivamente, para

vivienda multifamiliar dentro del comparativo del segundo trimestre de 2009 y 2010; así mismo, para la vivienda unifamiliar se registró similar comportamiento dentro del comparativo anual, destacándose la variación positiva para Cartagena, y la alta variación de 3,09% para Santa Marta, confirmando a esta última como la ciudad con mayor variación del ICCV dentro del período de análisis.

IV. TRANSPORTE

A. VÍA AÉREA

El transporte aéreo de pasajeros (nacional e internacional), en la región Caribe, de abril a junio de 2010, ascendió a 1,4 millones de personas, siendo superior en un 40% a lo reportado en el segundo trimestre de 2009, los aeropuertos de la Región recibieron el 18% del total de vuelos nacionales. El movimiento de pasajeros nacionales creció en un 45% con respecto a lo reportado en igual período de 2009, tanto salidas como llegadas registraron incrementos del orden de 47% y 42% respectivamente. En cuanto a movimiento de pasajeros internacionales el crecimiento fue cercano al 10%.

CUADRO 4

Región Caribe. Movimiento de pasajeros nacionales e internacionales por aeropuerto Abril - Junio de 2010						
Aeropuerto	Abril - Junio de 2009			Abril - Junio de 2010		
	Salidos	Llegados	Total	Salidos	Llegados	Total
Pasajeros nacionales						
Cartagena	131.892	132.690	264.582	187.736	181.375	369.111
Barranquilla	102.173	99.883	202.056	160.657	157.566	318.223
Santa Marta	51.208	52.884	104.092	94.150	92.017	186.167
San Andrés Isla	80.431	85.165	165.596	77.100	79.666	156.766
Montería	35.545	35.463	71.008	68.889	66.113	135.002
Valledupar	16.640	17.124	33.764	32.239	32.567	64.806
Corozal	5.844	5.891	11.735	7.593	7.298	14.891
Rioacha	6.376	6.390	12.766	5.906	5.850	11.756
Providencia	2.737	3.003	5.740	2.166	2.294	4.460
Región Caribe	432.846	438.493	871.339	636.436	624.746	1.261.182
Pasajeros Internacionales						
Cartagena	35.888	37.512	73.400	35.466	37.254	72.720
Barranquilla	21.874	21.736	43.610	27.475	27.211	54.686
San Andrés Isla	7.197	6.251	13.448	8.450	7.131	15.581
Santa Marta	1.353	1.162	2.515	1.440	1.190	2.630
Región Caribe	66.312	66.661	132.973	72.831	72.786	145.617

Fuente: Aerocivil

De las centrales aéreas en la Región, Cartagena fue la que registró el mayor número de pasajeros movilizados (369.111) de los cuales el 84% correspondió a pasajeros de vuelos nacionales y el restante de internacionales. Cabe señalar

que esta cifra no corresponde al total de turistas extranjeros que visitan la ciudad, ya que gran parte de estos ingresan al país vía Bogotá por falta de vuelos directos entre su país de origen y la ciudad de Cartagena. Solo San Andrés (-5%), Riohacha (-8) y Providencia (-22) presentaron disminución en el movimiento de pasajeros nacionales, mientras que Cartagena fue el único que registró un leve decrecimiento del 1% en vuelos internacionales.

B. VIA TERRESTRE

Durante el segundo trimestre de 2010, el número promedio diario de vehículos en servicio en el país disminuyó 2,7% y el total de pasajeros movilizados cayó en 1,2%, comparando con igual período de 2009. En el conjunto de ciudades capitales de la región Caribe, el promedio diario de vehículos en servicio decreció 1,8% y el total de pasajeros movilizados decreció en 6,8%. Valledupar se destaca por incrementar la afiliación promedio de vehículos en 25,3%, el resto de ciudades presentaron una variación negativa (Cuadro 5).

CUADRO 5

Movimiento del parque urbano automotor y pasajeros transportados, según áreas metropolitanas y ciudades de la región Caribe y total general, segundo trimestre (2009 - 2010)

	Promedio mensual de vehículos afiliados			Promedio diario de vehículos en servicio			Total pasajeros transportados Miles		
	2009 ^r	2010 ^p	Variación %	2009 ^r	2010 ^p	Variación %	2009 ^r	2010 ^p	Variación %
metropolitanas	48.533	47.343	-2,5	41.027	39.902	-2,7	981.107	969.106	-1,2
Barranquilla*	4.050	3.914	-3,4	3.572	3.503	-2,0	91.623	81.261	-11,3
Cartagena	1.919	1.874	-2,3	1.618	1.574	-2,7	39.673	39.281	-1,0
Montería	186	183	-1,4	164	162	-1,4	3.305	3.425	3,6
Riohacha	72	72	0,0	29	29	-2,3	553	617	11,6
Santa Marta	899	885	-1,6	760	721	-5,0	30.191	28.393	-6,0
Sincelejo	185	177	-4,0	130	146	12,3	2.347	2.468	5,1
Valledupar	288	361	25,3	132	154	16,7	1.560	2.228	42,8
Región Caribe	7.598	7.466	-1,7	6.405	6.287	-1,8	169.254	157.672	6,8

% RC/TG

* Área metropolitana.

Fuente: Departamento Administrativo Nacional de Estadística, DANE

V. TURISMO

El turismo es una actividad que día a día cobra mayor importancia dentro de la economía de algunos países, entre ellos Colombia en donde muchas de sus ciudades tienen dentro de sus formas de ingreso esta actividad. Para el caso de la región Caribe, ciudades como Cartagena, Santa Marta y San Andrés

Islas el turismo es un pilar importante para sus economías y desarrollo, por lo cual se vienen posicionando en el ámbito mundial.

Para el mes de noviembre, la ciudad de Cartagena estrenará marca ciudad, con lo que busca posicionarse como destino turístico y un lugar apropiado para hacer negocios, tanto en el país como en el exterior, además de crear conciencia y civismo entre sus habitantes. La labor estará a cargo de la Agencia Española Consultaría en Imagen, Acción y Comunicación (CIAC).

Además de impulsar a Cartagena como destino turístico, se viene trabajando en otras ciudades de la Región, como es el caso de La Guajira, en donde se están adelantando trabajos de adecuación de infraestructura y construcción de nuevos hoteles de talla mundial, tal como el Waya Guajira ubicado en la zona del Cerrejón. Con esto se busca posicionar el turismo de La Guajira como una opción de destino etno-turístico.

A. OCUPACIÓN HOTELERA

Según datos de la Asociación Hotelera de Colombia (COTELCO), durante el segundo trimestre de 2010, la región Caribe tuvo una ocupación promedio de 56,3%, inferior en 2 puntos porcentuales (pp) a la registrada en el segundo trimestre de 2009.

Durante el periodo de estudio, Barranquilla fue la ciudad con la mayor tasa de ocupación promedio trimestral (57,5%), seguida de Santa Marta (56,3%). Atlántico Comercial y San Andrés fueron las ciudades con las más bajas tasas de ocupación.

Abril fue el mes con el mayor porcentaje de ocupación hotelera, con una ocupación promedio regional de 56,5%, siendo Cartagena y Barranquilla las ciudades con los mayores tasas (60,5% y 59,6% respectivamente), esta buena ocupación se debió en parte a la celebración de la Semana Santa.

De los hoteles registrados ante Cotelco, los hoteles cinco estrellas, fueron los de mayor ocupación en el país, (59,1%) seguidos de los cuatro estrellas (43,7%).

GRÁFICO 4

Región Caribe. Ocupación hotelera promedio
primer semestre 2009-2010

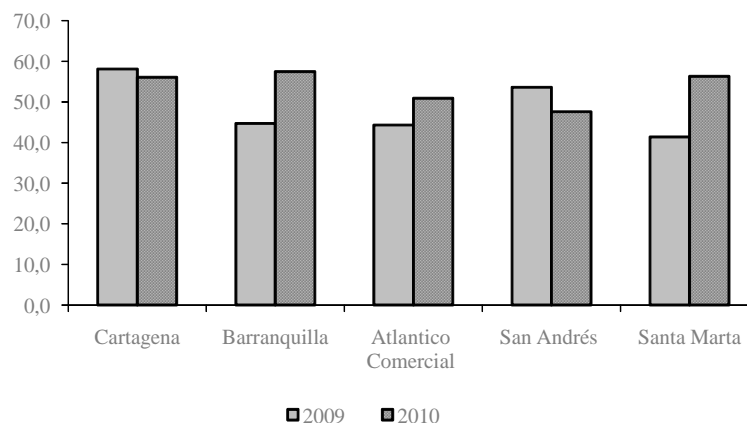

Fuente: COTELCO

B. VISITANTES DE CRUCEROS

Durante el segundo trimestre de 2010, arribaron a Cartagena un total de 39 buques de cruceros lo que significó un aumento del 56,0% frente a similar período del 2009, cuando llegaron 25 buques con turistas. Por este medio arribaron un total de 48.167 pasajeros y 26.510 tripulantes lo que significó un aumento del 9,4% y 21,1% respectivamente, con relación a lo registrado en el período abril-junio de 2009. Del total de cruceros arribados, abril fue el mes con el mayor número de buques llegados, 25 buques en total.

En el período analizado un total de 8.455 personas se embarcaron en cruceros que salieron de Cartagena, posicionándose la ciudad no solo como receptora de turistas sino también como punto de salida de turistas cuyo destino es el Caribe.

CUADRO 7

Cartagena. Movimiento de cruceros, segundo trimestre de 2010

Mes	Buques		Pasajeros		Tripulantes	
	2009	2010	2009	2010	2009	2010
Abril	24	25	42.784	38.872	18.424	19.226
Mayo	1	10	1.240	8.135	638	5.365
Junio		4		1.160		1.919
Total	25	39	44024	48.167	19.062	26.510

Sociedad Portuaria de Cartagena

VI. AGROPECUARIO

A. ABASTECIMIENTO

De abril a junio de 2010, el abastecimiento de productos agrícolas, en los principales centros de abastos de las ciudades colombianas, alcanzó 1.004.549 toneladas y disminuyó 2% en relación con lo acumulado en igual período del año anterior. Al analizar la evolución mes a mes, se encuentra que en abril la oferta de productos cárnicos, verduras, hortalizas y azúcar presentaron caídas considerables, esto atribuido principalmente al invierno; para mayo solo cereales, granos y lácteos presentaron incrementos, mientras que en junio hubo un buen desempeño en general del que se destacan el comportamiento de verduras, hortalizas y cárnicos. Bogotá (35%) y Medellín (27%) continúan siendo las ciudades con mayor recepción de productos agropecuarios del país, en conjunto suman más del 50% del total.

CUADRO 8

Colombia. Abastecimiento de mercados
Segundo trimestre de 2010

Ciudad	Central	2009 toneladas	2010 toneladas	Participación %	Variación %
Bogotá	Corabastos	342.642	352.869	35,13	3,0
Medellín	CMA	272.540	234.762	23,37	-13,9
Bucaramanga	Centroabastos	83.892	91.162	9,07	8,7
Cali	Cavasa	65.497	68.854	6,85	5,1
Cali	Sta. Helena	61.129	51.404	5,12	-15,9
Medellín	P. minorista	47.741	38.788	3,86	-18,8
Barranquillita	Barranquillita	34.564	32.600	3,25	-5,7
Cúcuta	Cenabastos	34.924	38.093	3,79	9,1
Pereira	Mercasa	23.918	28.986	2,89	21,2
Villavicencio	Llanoabastos	20.671	20.572	2,05	-0,5
Neiva	Surabastos	11.934	19.981	1,99	67,4
Armenia	Mercar	21.297	22.918	2,28	7,6
Bogotá	Las Flores	3.054	3.560	0,35	16,6
Total		1.023.803	1.004.549	100	-1,9

Fuente: Sistema de Información de Pesca y Acuicultura, SIPSA

En la región Caribe, la central de abastos de Barranquillita, registró un ingreso de 32.600 toneladas de productos agropecuarios, que en comparación con el segundo trimestre de 2009 presenta una disminución del 5,7% en el abastecimiento total. La caída en la oferta de frutas, verduras y hortalizas jalonó en gran medida este efecto.

**Región Caribe. Composición de los grupos de alimentos (Barranquillita)
Segundo trimestre de 2010**

Grupo	2009 toneladas	2010 toneladas	Participación %	Variación %
Frutas Frescas	9.319	8.646	26,52	-7,2
Otros grupos	922	1.205	3,7	30,7
Tubérculos,raí ces y plátano	12.876	12.152	37,28	-5,6
Verduras y Hor	11.449	10.597	32,51	-7,4
Total	34.566	32.600	100	-5,7

Fuente: Sistema de Información de Pesca y Acuicultura, SIPSA

En abril de 2010, la central de abastos Barranquillita reporta importantes ingresos de papa negra y arracacha proveniente del altiplano cundí-boyacense, yuca y ñame, traída del norte de Bolívar, y plátano desde la región del Urabá. En mayo los grupos de cereales, cárnicos y procesados fueron los de mayor contracción, sin embargo la oferta general fue estable. En junio el abastecimiento total aumentó impulsado por el grupo de raíces y tubérculos, solo bajó el despacho de fruta fresca.

B. SACRIFICIO DE GANADO VACUNO

Durante el segundo trimestre de 2010, en Colombia se sacrificaron 884 mil cabezas de ganado vacuno, un 8,6% menos que lo registrado en igual período de 2009. Las regiones con mayor participación en la actividad fueron: Andina Sur, con el 38%, seguida de Andina Norte con 26,5% y la región Caribe con 18%. La mayoría de las regiones a excepción del Pacífico y Orinoquía, muestran una disminución en el número de reses sacrificadas, las más drásticas: Andina Norte y Caribe (Cuadro 10).

En la región Caribe se sacrificaron un total de 159 mil cabezas de ganado vacuno, con un peso en pie de 66.234 toneladas, las cuales el 98,6% tienen como destino el consumo interno. Discriminando por sexo y edad, se sacrificaron 85.482 machos, 71.974 hembras y 264 terneros. Es el segundo trimestre consecutivo en que las exportaciones de ganado no superan el 5% de la producción total, para el período analizado sólo se vendió al extranjero lo equivalente a 521 toneladas.

Colombia. Sacrificio de ganado vacuno por regiones
Segundo trimestre, 2009 - 2010

2010	Caribe	Pacífica	Amazonía	Andina Norte	Andina Sur	Orinoquia	Total
Cabezas	159.932	72.276	20.465	234.751	335.427	61.523	884.374
Peso en pie	66.234	31.377	7.650	92.816	138.312	22.343	358.731
Peso en canal*	33.464	16.455	3.876	48.929	72.862	11.790	187.376
2009	Caribe	Pacífica	Amazonía	Andina Norte	Andina Sur	Orinoquia	Total
Cabezas	190.144	69.104	23.542	281.740	342.813	60.700	968.043
Peso en pie	79.104	29.107	8.543	112.641	139.988	21.634	391.017
Peso en canal *	40.258	15.297	4.358	59.667	73.275	11.637	204.492
Variación %	-15,9	4,6	-13,1	-16,7	-2,2	1,4	-8,6
Participación % en 2010	18,08	8,17	2,31	26,54	37,93	6,96	100

Fuente: Departamento Administrativo Nacional de Estadística - DANE

* peso en toneladas

C. SACRIFICIO DE GANADO PORCINO

De abril a junio, en Colombia, el sacrificio de ganado porcino ascendió a las 597.127 cabezas, con un peso en canal de 47 mil toneladas, superior en 16% en relación a lo sucedido durante el segundo trimestre de 2009. Un total de 353.816 machos y 243.311 hembras fue el resultado de esta actividad agropecuaria, durante el período analizado. El total de esta especie sacrificada tiene como destino el consumo interno.

La región Caribe sacrificó un total de 21.003 cabezas de ganado porcino en el segundo trimestres de 2010, lo equivalente a un 4% de la producción nacional. Esto representa un incremento del 15% en relación a lo ocurrido en igual período de 2009.

Región Caribe. Sacrificio de ganado porcino
Segundo trimestre, 2009-2010

		2009	2010	Variación %
Total	Cabezas	18.253	21.003	15,1
	Peso en pie	1.372	1.763	28,5
	Peso en canal	1.017	1.311	29,0
Machos	Cabezas	9.467	11.080	17,0
	Peso en pie	714	964	35,1
	Peso en canal	528	716	35,6
Hembras	Cabezas	8.787	9.924	12,9
	Peso en pie	658	798	21,3
	Peso en canal	489	595	21,8

Fuente: Departamento Administrativo Nacional de Estadística - DANE

D. PESCA

En Colombia, para el segundo trimestre de 2010, la captura total de peces en los principales afluentes y litorales asciende a 10.905 toneladas de los cuales el 74,8 % corresponden a desembarcos de especies marinas en su mayoría provenientes del litoral Pacífico (67%). Esto representa un cambio importante en relación a lo sucedido el trimestre anterior, ya que de enero a marzo el mayor volumen de pesca provenía de la cuenca del Magdalena (30%). Al comparar con lo sucedido en el período abril - junio de 2009, se registra una caída del 8,6 % en la actividad pesquera nacional. Por zonas, se perciben incrementos en toda el área costera colombiana, en agua dulce solo aumentó el volumen capturado en la cuenca del río Atrato.

Según el Servicio de Información Agropecuaria (SIA), en el litoral Caribe registró capturas que superan los 828.276 kilogramos de los cuales el 58% corresponde a la pesca artesanal en su mayoría proveniente de los municipios de Riohacha, Santa Marta, Manaure y Cartagena, este último con el total de la producción industrial de la región. El mejoramiento de las condiciones meteorológicas hizo que las faenas de pescas fueran más productivas.

CUADRO 12

Colombia. Volumen de pesca desembarcado
Segundo trimestre 2009-2010

Cuenca	2010 kilogramos	2009 kilogramos	Participación %	Variación %
Caribe	828.287	620.821	7,60	33,4
Pacífico	7.329.156	7.069.427	67,21	3,7
Total pesca marina	8.157.443	7.690.248	74,81	6,1
Amazonas	933.268	1.458.891	8,56	-36,0
Atrato	297.538	447.765	2,73	33,6
Magdalena	1.330.450	2.137.170	12,20	-37,7
Orinoco	143.243	150.772	1,31	-5,0
Sinú	42.805	49.079	0,39	-12,8
Total pesca continental	2.747.304	4.243.677	25,19	-35,3
Total	10.904.747	11.933.925	100	-8,6

Fuente: Sistema de Información de Pesca y Acuicultura, SIPSA

Litoral Caribe, Volumen de pesca desembarcado
Segundo trimestre, 2009- 2010

Tipo	2010 kilogramos	2009 kilogramos	Participación %	Variación %
Peces	750.135	511.826	90,6	46,6
Artesanal	449.317	498.976	54,3	-10,0
Industrial	300.818	12.850	36,3	2241,0
Crustáceos	75.493	91.288	9,1	-17,3
Artesanal	28.080	21.687	3,4	29,5
Industrial	47.413	69.601	5,7	-31,9
Moluscos	2.648	17.547	0,3	-84,9
Artesanal	2.285	8.299	0,3	-72,5
Industrial	363	9.248	0,0	-96,1
Equinodermos		160	-	-100,0
Total	828.276	620.821	100,0	33,4

Fuente: Sistema de Información de Pesca y Acuicultura, SIPSA

En Cartagena, la mayor parte de especies desembarcadas por la industria corresponde a tiburón toyo con 84 toneladas, le sigue tiburón común 57 toneladas, atún de aleta amarilla 48 toneladas, camarón rosado 45 toneladas y marlyn 10 toneladas. La mayoría de especies capturadas de forma artesanal corresponden a jurel, machuelo, boca colorá, dulcina y lisa. La pesca continental en las cuencas ubicadas en la región Caribe estuvo compuesta en gran parte por bocachico, bagre de río y mojarra lora.

E. CRÉDITOS OTROGADOS AL SECTOR AGROPECUARIO

En la región Caribe se aprobaron en el segundo trimestre de 2010 un total de \$205.237 millones en créditos para el sector agropecuario, lo que equivale a un incremento del 3,8% en comparación a igual periodo de 2009. Cesar y Córdoba mantienen las mayores tasas de participación en la Región, el primero recibió más del doble de lo que percibía hace un año, en contraste Bolívar, Atlántico y Sucre presentan disminuciones (Cuadro 14).

De abril a junio, los créditos totales otorgados al sector agropecuario en Colombia asciende a \$1.108.134 millones, un 0,2% menos que en 2009. La región Caribe participó con el 9% de éstos.

En el ámbito nacional, los departamentos que recibieron mayores ingresos por concepto de créditos agropecuarios corresponden a Antioquia y Huila, con el 10,8% y 9,2%, respectivamente, del total nacional. Por línea de crédito, el mayor monto estuvo destinado a la inversión en

actividades de siembra, compra de animales, y mejoramiento de la infraestructura.

CUADRO 14

**Región Caribe. Créditos otorgados al sector agropecuario
Segundo trimestre, 2009 - 2010**

Departamento	2009 en millones	2010 en millones	Participación %	Variación %
Atlántico	36.605	32.934	16,05	-10,00
Bolívar	50.642	31.088	15,15	-38,60
Cesar	27.786	43.125	21,01	55,20
Córdoba	39.615	42.230	20,58	6,60
La guajira	1.749	4.659	2,27	166,00
Magdalena	17.778	31.171	15,19	75,30
Sucre	23.609	20.009	9,75	-15,20
San Andrés	6	21	0,01	250,00
Región caribe	197.790	205.237	100,00	3,80

Fuente: FINAGRO.

VII. INDUSTRIA

La producción industrial colombiana finalizó el primer semestre de 2010 con un comportamiento favorable, según la Encuesta de Opinión Industrial Conjunta (EOIC) realizada por la Asociación Nacional de Industriales (ANDI) y otros gremios. La producción industrial y las ventas totales aumentaron en 4,8% y 5,7% con respecto al primer semestre del año anterior lo cual es una señal de la recuperación que experimenta el sector, este resultado se obtiene gracias a la dinámica en las ventas hacia el exterior. La capacidad instalada se utilizó en un 76,5% y aumentó en 0,9 puntos porcentuales con respecto a marzo de este año.

En cuanto a la demanda, el 84,4% de los empresarios perciben que su nivel de pedidos es alto o normal, así mismo el 60,4% considera su situación como buena y el 43,1% indicó que posee mejores expectativas sobre el comportamiento del mercado en los próximos meses. Contrastando estos resultados con lo acumulado en marzo de 2010, obtenemos un aumento en el número de empresas que considera su volumen de pedidos bajo, a pesar de esto el número de empresas que se considera en buena situación aumentó. Para analizar la industria en la región Caribe, se tomaron los resultados de la EOIC para los departamentos de Bolívar y Atlántico.

A. VARIACIÓN PRODUCCIÓN Y VENTAS

Los departamentos de Atlántico y Bolívar registraron crecimientos en su producción industrial por encima de lo registrado a nivel nacional. Al realizar el comparativo con el primer trimestre de 2010, Atlántico creció en un 8,2% mientras Bolívar lo hizo en 7,9% y presentaron unas de las mayores variaciones del país, superados solo por Antioquia y Santander. En cuanto a las ventas totales, los aumentos de los dos departamentos de la región Caribe se ubicaron por encima de la variación nacional, Bolívar con 8,2% y Atlántico con 8,7%, superados por Antioquia que registró un 10,8%. En las ventas nacionales Atlántico, con un incremento de 10,6%, se ubicó como el departamento con el mayor incremento de las ventas nacionales, durante el primer semestre del año (Cuadro 15).

CUADRO 15

**Variación porcentual de la producción industrial, ventas totales y nacionales
Primer semestre de 2009-2010**

	Producción	Ventas totales	Ventas en mercado nacional
Total	4,8	5,7	5,0
Antioquia	11,1	10,8	6,4
Bogotá-Cundinamarca	3,6	4,2	4,0
Valle del Cauca	-2,0	1,3	3,6
Atlántico	8,2	8,7	10,6
Bolívar	7,9	8,2	2,9
Caldas	1,9	1,5	2,5
Risaralda	0,8	-2,1	-2,2
Santander	8,2	6,9	5,8
Cauca	2,0	-0,4	6,2

Fuente: ANDI, EOIC junio de 2010,

B. INDICADORES INDUSTRIALES

Las empresas de Bolívar, para junio de 2010, ocuparon el 79,3% de su capacidad instalada, mientras que las de Atlántico utilizaron el 70,7%. Para el 91,4% de las empresas de Bolívar el volumen de pedidos es relativamente alto o normal; en contraste para Atlántico fue de 69,4%. En el departamento de Bolívar el porcentaje de empresarios que considera buena la situación de su empresa subió, pasando de un 47,4% en marzo a un 54,5% en junio, pero solo el 36,4% tiene mejores expectativas para los próximos meses, mientras que en Atlántico es el 57,9%. La baja capacidad instalada usada en Atlántico, junto con la gran cantidad de pedidos que poseen les permite esperar un mejor panorama para los próximos meses (Cuadro 16).

Colombia. Porcentajes de indicadores industriales por departamentos
Junio de 2010

	Capacidad Instalada	Altos inventarios terminados	Volumen de pedidos altos o normales	Buena situación de la empresa	Mejores expectativas para los próximos meses
Colombia	76,5	20,5	84,4	60,4	43,1
Antioquia	75,2	10,7	82,8	63,1	44,6
Bogotá-Cundinamarca	70,6	11,4	81,8	65,1	44,4
Valle del Cauca	75,3	5,4	90,3	47,2	36,1
Atlántico	70,7	1,1	69,4	63,2	57,9
Bolívar	79,3	7,5	91,4	54,5	36,4
Caldas	70,9	39,9	69,2	40,0	13,3
Risaralda	76,1	19,8	84,0	64,3	57,1
Santander	79,9	6,7	100,0	66,7	50,0
Cauca	74,2	8,5	92,8	76,5	52,9

Fuente: ANDI, EOIC junio de 2010.

C. PRINCIPALES PROBLEMAS DE LA INDUSTRIA

Al cierre del segundo trimestre de 2010, las empresas encuestadas a nivel nacional consideraron que los tres principales problemas a los cuales se enfrentaron fueron: la falta de demanda (20,9%), el tipo de cambio inadecuado (15,3%) y el suministro y costos de las materias primas altos (12,6%). En el departamento de Bolívar, estos dos últimos generaron el 50% de sus problemas, mientras que en Atlántico la falta de demanda (19,2%) y el suministro y costo de materias primas altos (15,4%) fueron los principales obstáculos que enfrentaron los empresarios.

Tipos de problemas para la industria
Junio de 2010

Problemas	Falta de demanda	Tipo de Cambio	Suministro costo de materia prima	Fuerte competencia en el sector	Rentabilidad	Lenta rotacion de Cartera	Capital de trabajo
Colombia	20,9	15,3	12,6	5,8	8	4,5	1,8
Antioquia	23,8	15,2	10,5	6,7	6,7	5,7	2,9
Bogotá-Cundinamarca	26,2	9,3	6,5	4,7	11,2	8,4	0,9
Valle del Cauca	16,1	25	17,9	3,6	7,1	3,6	0
Atlántico	19,2	7,7	15,4	7,7	3,8	0	0
Bolívar	18,8	25	25	0	12,5	6,3	0
Caldas	28,6	19	14,3	0	14,3	0	4,8
Risaralda	31,6	10,5	0	5,3	5,3	0	5,3
Santander	11,5	19,2	7,7	7,7	7,7	3,8	3,8
Cauca	8	16	20	8	0	4	0

Fuente: ANDI, EOIC junio de 2010.

VIII. COMERCIO EXTERIOR

A. EXPORTACIONES

En el segundo trimestre de 2010, las exportaciones colombianas acumularon un total de US\$10.114 millones (m) FOB (*Free On Board*), con un incremento del 27,9% con respecto al segundo trimestre de 2009. La región Caribe participó con el 20,1% del total exportado registrando un incremento de 26,5%. Cabe destacar que la Región superó el máximo histórico registrado durante el segundo trimestre de 2008 (Gráfico 5).

GRÁFICO 5

Valor FOB de las exportaciones para región Caribe y resto del país
Segundo trimestre, 1999 – 2010

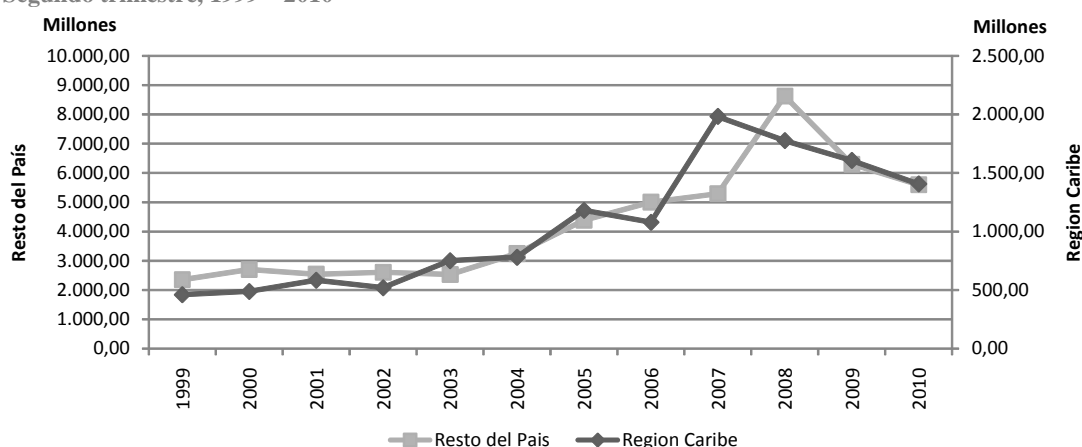

Fuente: Departamento Administrativo Nacional de Estadística – DANE.

El volumen exportado sigue estando concentrado en los combustibles, lubricantes y productos conexos, para la región Caribe, esta categoría, acumuló el 94% de lo exportado, y crecieron en 4,9%, en el resto del país, representaron el 93,9%, y se incrementaron en 44,2%.

Las exportaciones colombianas según uso o destino económico (CUODE), durante el segundo trimestre de 2010, estuvieron impulsadas por los combustibles, lubricantes y productos conexos, los cuales representaron el 51,4% de las exportaciones de la región Caribe. Comparando con igual período de 2009, encontramos un crecimiento de este ítem para la región Caribe de 28% y de 62,5% para el resto del país. Sin embargo, en la Región los productos exportados como materias primas y productos intermedios para la industria ascendieron a 290 millones de dólares y crecieron en 68,1%. Con excepción de las 2 categorías antes mencionadas, junto a las

materias primas y productos intermedios para la agricultura, se presentó un decrecimiento generalizado en la región (Cuadro 18).

CUADRO 18

Región Caribe y resto del país. Variaciones absolutas y relativas en el valor y las cantidades exportadas, según CUODE
Segundo trimestre, 2009- 2010

CUODE a 2 Dígitos	Región Caribe				Resto del país			
	Valor FOB (US\$)		Volúmenes (toneladas)		Valor FOB (US\$) miles		Volúmenes (toneladas)	
	Absoluto	Var. (%)	Absoluto	Var. (%)	Absoluto	Var. (%)	Absoluto	Relativo (%)
0. Diversos	- 64	-37,8	- 3	-10,3	- 589	-22,0	- 177	-28,5
I. Bienes de consumo no duraderos	- 63.247	-32,9	- 10.029	-6,9	- 163.976	-12,3	- 190.720	-25,4
II. Bienes de consumo duraderos	- 2.768	-33,7	472	23,3	614	0,5	6.648	27,4
III. Combustibles, lubricantes y prod. conexos	228.555	28,0	468.351	4,9	1.797.437	62,5	5.911.234	44,2
IV. Mat. primas y prod. int. para la agricultura	16.873	25,0	38.167	120,1	- 3.643	-22,9	- 138	-1,3
V. Mat. primas y prod. int. para la industria	290.084	68,1	31.882	10,2	229.728	15,4	4.237	-0,9
VI. Materiales de construcción	- 655	-1,7	- 75.859	-46,7	- 60.478	-43,2	- 67.605	-34,5
VII. Bienes de capital para la agricultura	- 2.184	-87,3	- 40	-48,2	- 14.520	-63,9	- 204	-7,9
VIII. Bienes de capital para la industria	- 38.674	-81,3	- 1.318	-55,2	- 98.966	-49,9	- 5.144	-36,3
IX. Equipo de transporte	- 1.259	-20,0	247	78,0	93.874	89,3	1.678	11,9

Fuente: Departamento Administrativo Nacional de Estadística - DANE

B. IMPORTACIONES

Durante el segundo trimestre de 2010, las importaciones Colombianas sumaron un total de US\$9.486 millones CIF (*Cost, Insurance and Freight*), lo que significó un 24,8% por encima de lo sumado durante el segundo trimestre de 2009. La región Caribe participó con un 18,4% del total importado y registró un incremento de 11,1% con respecto a igual período de 2009.

GRÁFICO 6

Valor CIF de las importaciones para región Caribe y resto del país
Segundo trimestre, 1999 - 2010

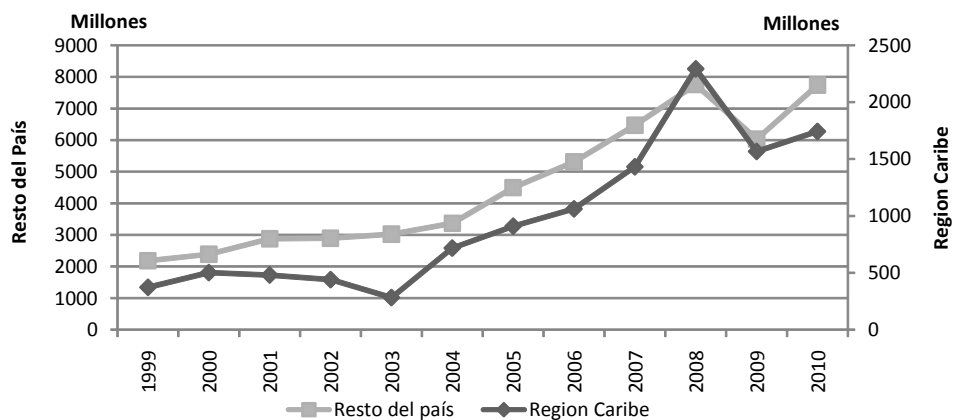

Fuente: Departamento Administrativo Nacional de Estadística – DANE.

Región Caribe y resto del país. Variación en el valor y cantidad importada, según CUODE
Segundo trimestre, 2009- 2010

CUODE a 2 Dígitos	Región Caribe				Resto del país			
	Valor CIF (US\$)		Volúmenes		Valor CIF (US\$)		Volúmenes	
	Absoluto	Var. %	Absoluto	Var. %	Absoluto	Var. %	Absoluto	Var. %
0. Diversos	26	8,9	23	13,2	- 891	-17,8	363	-23,3
I. Bienes de consumo no duraderos	- 9.731	-16,9	670	-3,2	160.133	23,8	9.890	3,6
II. Bienes de consumo duraderos	- 63.263	-54,8	7.002	-45,9	469.803	73,1	48.351	60,3
III. Combustibles, lubricantes y prod. conexos	342.092	139,4	290.729	55,7	52.740	188,5	42.373	120,9
IV. Mat. primas y prod. int. para la agricultura	- 20.530	-15,5	11.112	-4,3	57.204	31,2	162.411	46,6
V. Mat. primas y prod. int. para la industria	117.716	20,9	22.323	-2,9	656.583	33,7	523.046	24,9
VI. Materiales de construcción	- 18.865	-24,9	20.161	-15,9	42.011	27,7	68.310	43,7
VII. Bienes de capital para la agricultura	- 3.446	-82,0	247	-42,9	- 6.612	-20,8	680	-16,1
VIII. Bienes de capital para la industria	- 49.974	-29,1	4.902	-30,9	441.127	33,0	28.958	36,3
IX. Equipo de transporte	- 119.180	-58,7	13.037	55,3	- 161.964	-15,7	18.262	32,0

Fuente: Departamento Administrativo Nacional de Estadística - DANE

Las mayores importaciones, según uso o destino económico (CUODE), en la región Caribe, fueron para materias primas y productos intermedios para la industria, que ascendieron a US\$117 millones, y participaron con el 39% del total y se incrementaron en 20,9% comparadas con igual período de 2009. La segunda categoría con mayor valor importado fueron los combustibles, lubricantes y conexos (33,7%). que crecieron en 139,4%. En cuanto a los demás rubros, se perciben disminuciones en todas las categorías restantes, en el caso de los bienes de capital para la agricultura se percibe una disminución de 82%, equipos de transporte pasa a ser 58,7% inferior a lo registrado en el segundo trimestre de 2009, y un comportamiento similar en las importaciones de bienes de consumo duradero que se redujo 54,8% durante este trimestre (Cuadro 19).

En el segundo trimestre de 2010, el volumen importado de combustibles, lubricantes y productos conexos, se incrementó en 55,7% dentro de la región Caribe y 120,9% en el resto del país, al compararlos con el segundo trimestre de 2009. De manera adicional se presentó un incremento de 57,3% en el volumen importado de productos usados como equipo de transporte.

C. BALANZA COMERCIAL

Durante el segundo trimestre de 2010, la balanza comercial de la región Caribe registró un superávit de US\$1.180 millones superior en un 70% a lo acumulado durante igual período en 2009. Durante este trimestre la región

incursionó en 14 nuevos países y dejó de comerciar con 12. Con los nuevos países generó un superávit de US\$1,2 millones entre los que se encuentran Zimbabue, Gambia y Sudan. Para 2010, Estados Unidos se convierte en el socio comercial con el cual se tiene el mayor superávit, el cual estuvo alrededor de los US\$867 millones FOB, desplazando de este lugar a Venezuela socio comercial con quien el año anterior se tenía un superávit de US\$1.153 millones. Con México se presenta el mayor déficit comercial (US\$-344 millones), superando a lo registrado con Alemania en 2009 (US\$-226 millones).

XIX. MERCADO LABORAL

A. INDICADORES GENERALES – TGP, TO Y TD

La Encuesta Continua de Hogares (ECH) del Departamento Administrativo Nacional de Estadísticas (DANE) registró un 80,4% de la población en edad de trabajar, durante el trimestre móvil abril-junio de 2010, lo que significó un incremento de 0,3 puntos porcentuales (pp) frente a similar trimestre del año anterior. De igual manera, tanto la tasa global de participación (TGP), con un 62,6%, como la tasa de ocupación, con un 55,1%, registraron aumentos moderados del orden de 1,2 puntos porcentuales (pp) y 0,9 pp respectivamente.

La tasa de ocupación (TO) de la región durante el segundo trimestre de 2010 se ubicó por debajo del promedio nacional, con excepción de dos ciudades Riohacha (59,6%) y San Andrés (58,5%). Por otro lado, la tasa de desempleo registrada a nivel nacional para el trimestre de estudio fue del 12,0% lo que significó un aumento del 0,3 pp frente al segundo trimestre de 2009. Cabe destacar que dentro de los datos obtenidos de la Gran Encuesta Integrada de Hogares (GEIH) que se realiza en 24 ciudades² y áreas metropolitanas, las tres ciudades a nivel nacional con las menores tasas de desempleo pertenecen a la región Caribe, siendo en su orden Barranquilla que registró el nivel más bajo con un 7,6%, seguida de Santa Marta y Sincelejo con el 8,7% y el 9,1% respectivamente (Cuadro 20).

² Corresponde a las 23 ciudades y áreas metropolitanas y la ciudad de San Andrés. Según la ley 1 de 1972, San Andrés fue suprimido como municipio; no obstante para fines estadísticos se toma en cuenta como ciudad

CUADRO 20

Porcentaje de población en edad de trabajar, TGP, TO y TD
Segundo trimestre 2009-2010, región Caribe y total 13 ciudades
con áreas metropolitanas

Ciudad	Año	% Población en edad de trabajar	TGP	TO	TD
Nacional	2009	80,1	64,5	56,3	12,8
	2010	80,4	65,2	57,0	12,7
Barranquilla	2009	77,7	56,5	50,6	10,5
	2010	78,0	56,0	51,7	7,6
Montería	2009	77,1	70,0	58,5	16,4
	2010	77,4	67,2	56,8	15,5
Cartagena	2009	77,5	56,4	49,4	12,5
	2010	77,9	56,3	49,1	12,6
Valledupar	2009	74,2	60,8	54,2	10,8
	2010	74,6	62,4	55,1	11,6
Riohacha	2009	68,4	68,1	59,2	13,1
	2010	68,2	67,2	59,6	11,4
Santa Marta	2009	74,0	59,6	53,4	10,3
	2010	74,3	60,4	55,1	8,7
Sincelejo	2009	76,8	56,9	49,8	12,4
	2010	77,2	56,1	51,0	9,1
San Andrés	2009	79,5	66,4	59,0	11,1
	2010	79,7	65,5	58,5	10,6

Fuente: Encuesta Continua de Hogares mes de junio de 2010,
 Departamento Administrativo Nacional de Estadísticas, DANE

B. POR RAMA DE OCUPACIÓN

La estructura del mercado laboral nacional, para el segundo trimestre de 2010, registró la mayor relevancia al sector de comercio hoteles y restaurante junto al sector de servicios comunales, sociales y personales, quedando en tercer lugar la industria manufacturera cuya participación se redujo en 0,81 pp (Cuadro 21).

Dentro de la región Caribe los cambios en la ocupación por rama económica, tuvieron variaciones fuertes en Montería, sus mayores incrementos se experimentaron en el sectores de industria manufacturera con 1,3 pp, actividades inmobiliarias con 1,1 pp y servicios comunales, sociales y personales con aproximadamente un 1 pp, en contraste sectores como el de transporte, almacenamiento y comunicaciones y el de comercio, hoteles y restaurantes presentaron reducciones del 1,27 pp y del 1,74 pp respectivamente, este último presenta la rama de ocupación con mayor participación en la población ocupada de la ciudad de Montería..

Porcentaje de ocupados por rama de ocupación
Segundo trimestre 2009-2010, total nacional, Barranquilla, Cartagena y Montería

	Nacional		Barranquilla		Cartagena		Montería	
	2009	2010	2009	2010	2009	2010	2009	2010
Ocupados Total	100,00	100,00	100,00	100,00	100,00	100,00	100,00	100,00
No informa	0,14	0,08	0,12	0,00	0,27	0,20	0,02	0,10
Agricultura, pesca, ganadería, caza y silvicultura	1,09	1,05	0,49	0,73	1,03	0,92	1,77	1,44
Explotación de Minas y Canteras	0,19	0,27	0,08	0,11	0,27	0,45	0,58	0,83
Industria manufacturera	17,91	17,10	16,43	17,15	12,02	12,07	11,70	13,00
Suministro de Electricidad Gas y Agua	0,40	0,47	0,65	1,06	0,92	0,81	0,58	0,62
Construcción	5,80	5,87	6,53	7,36	8,83	8,44	6,41	5,67
Comercio, hoteles y restaurantes	29,97	30,26	32,93	32,05	30,40	30,36	33,70	32,43
Transporte, almacenamiento y comunicaciones	9,78	9,67	12,46	11,50	14,69	13,80	13,18	11,44
Intermediación financiera	1,95	2,03	1,70	1,73	0,92	1,30	1,00	1,33
Actividades Inmobiliarias	9,95	9,95	7,29	7,04	6,73	6,91	4,43	5,52
Servicios, comunales, sociales y personales	22,82	23,25	21,32	21,28	23,93	24,74	26,63	27,61

Fuente: Encuesta Continua de Hogares mes de junio de 2010, DANE

En Cartagena se presentó una pérdida de 0.9 pp en la participación del sector de transporte, almacenamiento y comunicaciones, mientras que los servicios comunales, sociales y personales incrementaron su relevancia en la generación de empleos en 0,81 pp, igualmente se presentó una reducción de 0,38 pp en la participación del sector de la construcción, mientras que la intermediación financiera se incrementó en igual cuantía.

En el caso de Barranquilla los incrementos más importantes se dieron en el sector de la construcción (0,83 pp) y la industria manufacturera (0,72 pp), por el contrario, bajaron la participación los sectores de comercio, hoteles y restaurantes (-0,87 pp) y de transporte, almacenamiento y comunicaciones (-1 pp).

X. PRECIOS

A. ÍNDICE DE PRECIOS AL CONSUMIDOR (IPC)

Al cumplirse el primer semestre del año, la economía colombiana registró un incremento generalizado en el nivel de precios al consumidor de 2,47%, valor superior a la inflación obtenida durante el primer semestre de 2009

(2,22%). El crecimiento de los precios para el segundo trimestre de 2010 fue de 0,68% cifra superior a la inflación registrada para el mismo período en 2009, cuyo valor fue de 0,27%.

En la región Caribe las ciudades capitales registraron inflaciones superiores a la media nacional, con excepción de Riohacha. En orden descendente se ubicaron Cartagena (1,19%), Montería (1,15%), Sincelejo (1,05%), Barranquilla (0,99%), San Andrés (0,96%), Valledupar (0,92%), Santa Marta (0,73%) y Riohacha (0,4%), situación diferente a lo ocurrido durante el segundo trimestre de 2009, donde la Región se caracterizó por tener inflaciones inferiores al valor nacional con excepción de San Andrés.

GRÁFICO 7

Variación porcentual del IPC en las ciudades capitales de la región Caribe
Segundo trimestre 2009-2010

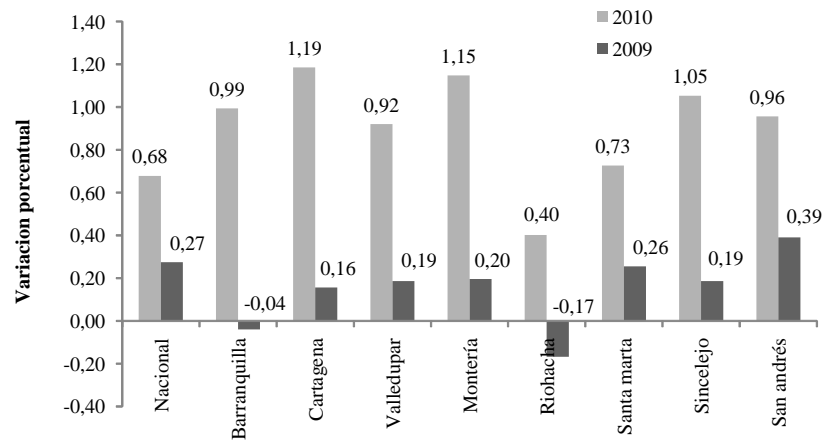

Fuente: Departamento Administrativo Nacional de Estadística – DANE.

1. Por grupos de bienes y servicios

En todo el país, el comportamiento de los precios descendieron para los siguientes grupos de bienes y servicios: vestuario (-0,35%), diversión (-0,63%) y comunicación (-0,75%). La inflación más alta se presentó en las categorías de vivienda (1,16%), alimentos (1,02%) y salud (1,01%). Dentro de la Región la ciudad de Cartagena registró los mayores incrementos de precios en los bienes de diversión (0,75%), comunicaciones (0,55%) y alimentos (2,19), Montería tuvo la inflación más alta en otros gastos (1,62%).

El costo de vivienda en promedio tuvo las mayores inflaciones dentro de la región Caribe, destacándose la ciudad de Barranquilla donde se registró un incremento de 1,6%. Por el lado del valor de la salud, se encuentra que las ciudades de Santa Marta (1,63%) y Barraquilla (1,64%) poseen la inflación más alta. El coste de artículos para vestir tuvo su mayor incremento en Valledupar (0,52%), que también tiene la variación más alta en transporte, junto a Sincelejo, con variaciones de 1,49% y 2,46% respectivamente.

CUADRO 22

**Costa Caribe y total nacional. Variación del IPC, según bienes y servicios
Segundo trimestre de 2010,**

Categorías	Nacional	Barranquilla	Cartagena	Valledupar	Montería
Alimentos	1,02	1,19	2,19	0,32	1,37
Vivienda	1,16	1,60	1,23	1,49	1,47
Vestuario	-0,35	-0,26	0,10	0,52	0,24
Salud	1,01	1,64	1,45	0,74	0,12
Educación	0,01	-0,06	-0,01	0,05	-0,03
Diversión	-0,63	0,43	0,75	0,14	-0,43
Transporte	0,13	0,59	0,10	1,49	0,87
Comunicaciones	-0,75	0,30	0,56	0,10	0,09
Otros gastos	0,85	0,49	0,87	0,78	1,62
Total	0,68	0,99	1,19	0,92	1,15

Categorías	Riohacha	Santa Marta	Sincelejo	San Andrés
Alimentos	-0,44	0,36	0,82	1,18
Vivienda	1,38	1,35	1,48	1,00
Vestuario	-0,05	0,23	0,12	0,34
Salud	0,98	1,63	0,65	0,86
Educación	0,01	0,00	-0,08	0,36
Diversión	0,49	0,38	-0,16	0,00
Transporte	0,27	0,76	2,47	0,59
Comunicaciones	-0,50	-0,59	-1,54	0,32
Otros gastos	0,52	0,99	0,49	-0,47
Total	0,40	0,73	1,05	0,96

Fuente: Departamento Administrativo Nacional de Estadística - DANE

Durante el segundo trimestre de 2010 en la región Caribe, los rubros de vestuario y diversión presentaron mayores inflaciones que lo registrado en todo el país. El coste de la vivienda fue superior en todas las ciudades capitales de la región Caribe, con excepción de San Andrés. En Riohacha disminuyeron los precios de los alimentos (-0,43%), el vestuario (-0,05%) y las comunicaciones (-0,50%). La menor inflación del coste de transporte se dio en la ciudad de Cartagena (0,09%). El coste de la educación disminuyó para las ciudades de Barranquilla (-0,05%), Cartagena (-0,01%), Montería (-0,03%) y Sincelejo (-0,08%), en Santa Marta permaneció constante.

2. Por ingresos

En el período comprendido entre abril y junio de 2010, los precios de los artículos consumidos por la población con ingresos altos, en Colombia, crecieron 0,25%, mientras que en el mismo período, los precios para la población de ingresos bajos y medios aumentaron en 0,74% y 0,75% respectivamente. El comportamiento de los precios dentro de la región se asemejó al nacional, con excepción de Barranquilla donde el crecimiento de los precios fue mayor para la población con ingresos altos (1,16%), seguido de la población con ingresos medios (1%). Similar ocurrió en Santa Marta donde la población de ingresos altos (0,73%) ostentó el mayor incremento en sus precios, sin embargo tuvieron una magnitud de incremento parecida a la población de ingresos medio (0,72%) y bajos (0,73%). En Valledupar los precios de la canasta familiar para el nivel de ingresos altos se incrementó 0,71%, para los ingresos bajos 0,69% y los ingresos medio 1,10% (Cuadro 23).

CUADRO 23

Variación trimestral del IPC para la región Caribe por niveles de ingreso
Segundo trimestre 2009-2010

Ciudad	2010			2009		
	Ingresos			Ingresos		
	Bajos	Medios	Altos	Bajos	Medios	Altos
Nacional	0,75	0,76	0,25	0,27	0,31	0,16
Barranquilla	0,92	1,00	1,16	-0,07	-0,04	0,05
Cartagena	1,32	1,25	0,61	0,15	0,21	0,03
Valledupar	0,69	1,11	0,71	-0,17	0,37	0,33
Montería	1,27	1,14	0,96	0,23	0,23	0,01
Riohacha	0,26	0,55	0,11	-0,60	-0,21	1,35
Santa Marta	0,73	0,73	0,73	0,26	0,27	0,15
Sincelejo	1,35	1,02	0,45	0,24	0,22	-0,04
San Andrés	0,94	1,00	0,83	0,63	0,19	0,73

Fuente: Departamento Administrativo Nacional de Estadística - DANE

XI. MINERÍA

La actividad minera del país se ha convertido en uno de los principales motores de crecimiento de nuestra economía. Colombia es el quinto mayor exportador de carbón a nivel mundial. Si tenemos en cuenta a mediano plazo la ampliación del canal de Panamá, las expectativas son prometedoras, al tiempo que esto generará una reducción sustancial en los costes de flete de las exportaciones cuyo destino se encuentren en el Pacífico, específicamente el mercado asiático. Por otro lado, el gobierno nacional contempla la idea de

ampliar las redes férreas existentes para que se conecten las áreas de explotación con los puertos de embarque.

Uno de los lunares de este boom minero ha sido los problemas de seguridad industrial. En lo corrido de 2010 han ocurrido cinco accidentes en Boyacá, Antioquia y La Guajira con un saldo de 85 víctimas fatales³.

A. PRODUCCIÓN DE CARBÓN

La producción de carbón en Colombia, durante el segundo trimestre de 2010, ascendió a 20,2 millones de toneladas, y registró un incremento cercano al 10,7 % en comparación a igual período del año anterior. El 91% del material extraído tuvo como destino el mercado externo, en su mayoría fue exportado hacia Holanda, Estados Unidos, China, Taiwán e Israel. El 9% restante fue para el consumo interno. La región Caribe produce el 90% del carbón colombiano.

El Cesar es el mayor productor de Carbón del país. En el segundo trimestre de 2010, se extrajeron 9,43 millones de toneladas, el 55% proviene de la mina Drummond área la Loma. Le sigue La Guajira en donde las minas del Cerrejón reportaron un producido de 8,74 millones de toneladas. En conjunto estos dos departamentos representan el 90% del total de la producción carbonífera nacional. Por otro lado, en Córdoba se extrajo carbón con un volumen cercano a las 25 mil toneladas, el cual tuvo como destino el mercado interno. Comparando con el primer trimestre de 2010, hubo un incremento del 5,3 % en la actividad en la Región, La Guajira y Córdoba suben 15% y 39% respectivamente, mientras que el Cesar reporta caída del 2% en la explotación.

La región Caribe aporta el 90% del carbón en Colombia, siendo el Cesar y La Guajira los departamentos mayores productores.

³ La República, 6 de agosto 2010

Colombia. Producción de carbón
Segundo trimestre 2009-2010

Departamento	2009 en toneladas	2010 en toneladas	Variación %	Participación %
La guajira	8.488.080	8.741.523	3,0	43,26
Cesar	7.703.309	9.432.731	22,5	46,68
Córdoba	79.899	24.850	-68,9	0,12
Antioquia	41.763	26.898	-35,6	0,13
Boyacá	766.203	808.772	5,6	4,00
Casanare	0	150	100,0	0,00
Cundinamarca	451.282	535.233	18,6	2,65
Santander	2.400	39.541	1547,5	0,20
Norte de Santander	717.940	595.146	-17,1	2,95
Cauca	0	990	100,0	0,00
Región caribe	16.271.288	18.199.104	11,8	90,06
Total	18.250.876	20.205.834	10,7	100

Fuente: Ingeominas

B. PRODUCCIÓN DE NÍQUEL

Según Ingeominas, de abril a junio de 2010, las minas de Cerro Matoso⁴, produjeron 13.013 toneladas de níquel⁵, un 4,6% más que a igual período del año anterior. En relación al trimestre de enero a marzo de 2010, la extracción también registró un incremento del 12%. No obstante, al observar las cifras semestrales se aprecia una caída del 4,9% ya que pasó de 25.897 toneladas en 2009 a 24.619 toneladas en 2010.

GRÁFICO 8

Región Caribe, producción de níquel
trimestres 2009 -2010

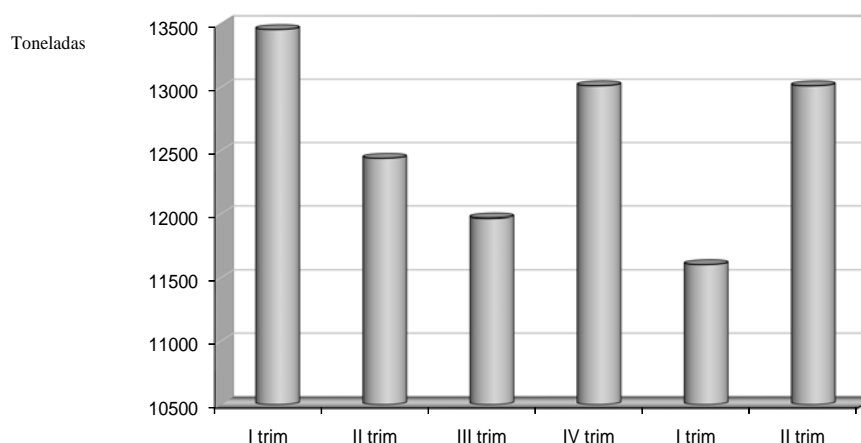

Fuente: Ingeominas

⁴ Montelíbano, Córdoba.

⁵ Equivalentes al 100% de la producción nacional.

C. OTROS MINERALES

Colombia explotó para el segundo trimestre cerca de 13,3 millones de gramos de oro y 3,9 millones de gramos de plata, lo que representa un incremento del 36% y 60%, respectivamente, en relación a igual período de 2009. La producción nacional de sal, a igual fecha, fue cercana a las 121 mil toneladas.

La región Caribe participó en la extracción total de oro y plata en el país con el 14,2% y 6,4% respectivamente, y en producción de sal con el 36% del total nacional. Al comparar estas cantidades con lo ocurrido en el período enero-marzo de 2010 la extracción de oro bajó un 9%, al igual que la plata que lo hizo en un 4,5%. Por su parte, la sal también reportó caídas cercanas al 2% en su explotación.

CUADRO 26

Región Caribe. Producción de metales preciosos y Sal
Segundo trimestre, 2010

Departamento	Oro*	Plata*	Sal**
Bolívar	1.772.344	229.706	10.310
Córdoba	112.525	20.387	
La guajira			44.082
Magdalena			
Región Caribe	1.884.869	250.094	54.392
Colombia	13.322.915	3.999.452	121.202

* Oro y plata, en gramos

** Sal, en toneladas

Fuente: Ingeominas.

D. DISTRIBUCIÓN DE REGALÍAS

Durante el segundo trimestre de 2010, la región Caribe recibió por concepto de regalías un total de \$139.638 millones, esto equivale al 63% del total nacional, los cuales corresponden en un 81,4% a la explotación de carbón, favoreciendo principalmente a los departamentos de La Guajira y Cesar. Al comparar los ingresos por regalías de carbón y níquel de la región Caribe con igual trimestre del año anterior (\$314.289 millones), se percibe una disminución general del 46%. Por tipo de mineral, los ingresos por carbón bajan mientras que los del níquel suben.

La falta de buenas prácticas de administración en los ingresos provenientes de las regalías, de algunas entidades territoriales, han incidido en el hecho de que se congelen temporalmente los fondos. En pos de reducir el detrimento de los recursos del Estado, el gobierno actual radicará ante en el Congreso de la República una reforma a las regalías bajo el argumento de que Colombia

debe reformar el modelo actual de distribución, en uno donde se prime las necesidades versus los recursos, y no la simple razón de que la naturaleza favoreció a determinada región, pues la bonanza minera debe ser un instrumento de redistribución y no de concentración de la riqueza⁶.

CUADRO 25

**Región Caribe. Distribución de regalías (millones de pesos)
Segundo trimestre de 2010**

Beneficiario	Carbon	Níquel	Metales preciosos
Atlántico	2.273		
Bolívar	28	364	2.376
Cesar	68.192		
Córdoba	47	29.811	469
La guajira	56.356		0,05
Magdalena	12.741		0,7
Sucre			11,3
Región Caribe	139.638	30.175	2.857
Total Nacional	198.271	43.484	31.937

Fuente: Ingeominas.

XII. ENERGÍA

Durante el segundo trimestre de 2010, el consumo total de energía de la región Caribe, fue de 3.005.640 MW, de los cuales el 46% corresponde al sector residencial y el resto a no residenciales (industrial, comercial, oficial y otros). El consumo total al segundo trimestre de 2010, fue superior en 27,6% a lo registrado en igual período de 2009 (Cuadro 27).

El mayor consumo de energía se dio en los sectores no residenciales, ocupando el sector industrial el primer lugar con un total de 882.103 millones de MW y un crecimiento de 36,4% con respecto a lo registrado en el segundo trimestre de 2009. Córdoba fue el departamento con el mayor consumo dentro de este sector.

Cabe destacar que aunque Atlántico fue el departamento con el mayor consumo de energía de la Región, Córdoba fue el que registró el consumo más alto en el sector industrial, esto como resultado principalmente de la expansión en la mina de Cerromatoso.

Luego le sigue el sector comercial con una utilización de 33,3% dentro del total no residencial, en este sector Atlántico ocupa el primer lugar ya que este departamento basa su actividad más en el comercio (Cuadro 27).

⁶ La República 14 de mayo 2010.

Región Caribe. Consumo de energía eléctrica por sectores,
segundo trimestre 2009-2010

CUADRO 26

	Residencial				
	2009	2010	Var 2009- 2010	Part % 2009	Part % 2010
Estrato 1	609.486.992	672.886.298	10,4	47,6	48,7
Estrato 2	350.898.525	365.975.773	4,3	27,4	26,5
Estrato 3	165.516.464	174.004.184	5,1	12,9	12,6
Estrato 4	65.489.575	73.008.785	11,5	5,1	5,3
Estrato 5	34.944.329	37.964.320	8,6	2,7	2,7
Estrato 6	53.351.767	58.816.985	10,2	4,2	4,3
Total	1.279.687.652	1.382.656.345	8,0	100	100
	No residencial				
	2009	2010	Var 2009- 2010	Part % 2009	Part % 2010
Industrial	646.563.362	882.103.354	36,4	60,2	54,4
Comercial	292.981.413	539.890.472	84,3	27,3	33,3
Oficial	53.284.329	64.967.361	21,9	5,0	4,0
Otros	81.306.546	136.023.070	67,3	7,6	8,4
Total	1.074.135.650	1.622.984.257	51,1	100,0	100,0

Fuente: Sistema único de Información de Servicios Públicos-SUI

Región Caribe. Consumo de energía eléctrica en sectores no residenciales
segundo trimestre de 2010

CUADRO 27

	Industrial	Comercial	Oficial	Otros	Total no residencial
Atlántico	168.631.379	219.078.219	18.508.251	41.708.861	447.926.711
Bolívar	180.791.361	141.633.326	13.847.192	27.504.443	363.776.322
Cesar	27.037.581	35.149.825	7.656.850	16.720.233	86.564.489
Cordoba	370.672.923	45.056.381	6.953.968	14.542.223	437.225.495
La Guajira	76.470.494	15.764.453	4.747.566	10.554.976	107.537.489
Magdalena	40.851.905	54.039.075	8.076.021	16.696.033	119.663.034
Sucre	17.647.711	29.169.192	5.177.513	8.296.301	60.290.717
T. Región Caribe	882.103.354	539.890.472	64.967.361	136.023.070	1.622.984.257

Fuente: Sistema único de Información de Servicios Públicos-SUI

Con respecto a los sectores residenciales, en su orden los estrato 1,2 y 3 fueron los de mayor utilización de este servicio con una participación en conjunto de 87,8% y un crecimiento de 65,8%, con respecto al mismo período de 2009. Atlántico, Bolívar y Magdalena, fueron los departamentos de mayor consumo (Cuadro 28).

Región Caribe. Consumo residencial energía eléctrica
segundo trimestre de 2010

CUADRO 28

	Estrato 1	Estrato 2	Estrato3	Estrato 4	Estrato 5	Estrato 6	T. residencial
Atlántico	164.589.692	98.131.336	63.489.953	33.122.680	19.646.815	27.905.591	406.886.067
Bolívar	127.460.207	68.317.285	33.423.600	16.678.702	9.929.164	16.791.593	272.600.551
Cesar	61.032.568	50.327.460	16.072.169	5.208.395	2.280.420	1.279.901	136.200.913
Cordoba	117.351.243	45.511.434	15.545.779	4.660.296	2.491.726	2.334.142	187.894.620
La Guajira	35.067.525	34.777.383	10.041.932	522.822	211.107	0	80.620.769
Magdalena	118.243.497	35.620.866	28.806.150	9.501.118	3.122.816	9.706.633	205.001.080
Sucre	49.141.566	33.290.009	6.624.601	3.314.772	282.272	799.125	93.452.345
T. Región Caribe	672.886.298	365.975.773	174.004.184	73.008.785	37.964.320	58.816.985	1.382.656.345

Fuente: Sistema único de Información de Servicios Públicos-SUI

XIII. CONSIDERACIONES FINALES

El sector comercio no tuvo el comportamiento esperado, las expectativas de ventas que se tenían no se alcanzaron, en parte por las tensas relaciones en la frontera con Venezuela, las cuales afectaron de manera directa e indirectamente al sector.

El sector agropecuario evidenció disminuciones, como resultado de los menores niveles de ganado vacuno sacrificado y la reducción en las cosechas consecuencia de la fuerte ola invernal.

La Región mostró un buen comportamiento en sectores como industria, minería y turismo, lo cual permitió que los niveles de desempleo se ubicaran por debajo del promedio nacional. Con excepción de Córdoba, la Región registró niveles de desempleo inferior al promedio nacional, ubicando a 7 de sus 8 ciudades entre las 10 con los niveles de desempleo más bajos del país.

Por su parte, la actividad financiera se consolida como la de mejor comportamiento alcanzando altos niveles de crecimiento tanto en el rubro de captaciones como de colocaciones.

La región Caribe todavía no alcanza los niveles de crecimiento obtenidos antes de la crisis económica, pero la dinámica sectorial muestra señales de estar en el camino correcto, que le permitirá retomar esa senda de manera rápida.

ENTIDADES PARTICIPANTES PROVEEDORAS DE INFORMACIÓN

Aerocivil, Agronet, Asociación Nacional de Industriales (ANDI), Corporación Colombia Internacional (CCI) , Asociación Hotelera de Colombia (Cotelco), DANE, Econometría, Federación Nacional de Comerciante (Fenalco), Finagro, Ingeominas, Sistema Único de Información de Servicios Públicos (SIU), Sistema de Información de Pesca y Agricultura (SIPSA), Sociedad Portuaria Regional de Cartagena, Superintendencia Financiera de Colombia.



Equipo técnico:
María Aguilera Díaz
Rosemary Barco Robles
Jorge Castro Puello
Luis Enrique Garcés Pedrozo
Javier Yabrudy Vega
Yuri Reina Aranza

Las opiniones y posibles errores son responsabilidad exclusiva de los autores y no comprometen al Banco de la República ni a su Junta Directiva.

Sugerencias y comentarios:
BER_costacaribe@banrep.gov.co

El Boletín Económico Regional (BER) es una publicación trimestral elaborada por los Centros Regionales de Estudios Económicos (CREE) del Banco de la República, cuyo propósito es ofrecer a los agentes de la economía y público en general información periódica, confiable y oportuna sobre la evolución de las principales variables de la actividad económica de las regiones del país y los departamentos que las componen. Se brinda como una herramienta que pueda contribuir para las proyecciones y decisiones de inversión pública y privada, así como del consumo de hogares.

El Boletín Económico Regional de la Costa Caribe colombiana comprende los departamentos de Bolívar, Atlántico, Magdalena, La Guajira, Cesar, Córdoba, Sucre y San Andrés. Su producción cuenta con el valioso aporte de diferentes entidades de orden local y nacional.