Informe de Coyuntura Económica Regional Norte de Santander

IV TRIMESTRE DE 2002

CONVENIO INTERINSTITUCIONAL 111 (Abril de2000)

BANCO DE LA REPUBLICA
Miguel Urrutia Montoya
Gerente General
Hernando Vargas Herrera
Subgerente de Estudios Económicos

DANE
Cesar Augusto Caballero Reynoso
Director
Carlos Alberto Medina Durango
Subdirector

° ° ° ° °

COMITÉ DIRECTIVO NACIONAL

BANCO DE LA REPUBLICA
Carlos Varela Barrios
Director Unidad Técnica y de Programación Económica
Sandra Patricia González Serna
Coordinadora Centros Regionales Estudios Económicos

DANE
Henry Rodríguez Sosa
Director SNIE
Jader Yate Ramírez
Coordinadora ICER

° ° ° ° °

COMITÉ DIRECTIVO REGIONAL
Diego Restrepo Alvarez
Gerente Banco de la República Sucursal Cúcuta
Jorge Fernando Reyes Peña
Director Regional Centro-Oriental DANE

° ° ° ° °

COMITÉ EDITORIAL REGIONAL
Banco de la República
Mery E. Aponte Mariño
DANE
Rodrigo Jiménez Pájaro
Jorge Alfonso Marles Parodi
Cámara de Comercio
Pedro Sayago Rojas
Andrea Robayo Vanegas
SENA
Luis Quiroga Corzo
Magliore Sepúlveda Peñaloza
DIAN
Edgar Homero Alvarado Escalante
Gonzalo Gutiérrez Rojas
Planeación Departamental
Francisco A. Berrío Mogollón
Blanca Borda Torres

Marzo de 2003

EL INFORME DE COYUNTURA ECONÓMICA REGIONAL, como documento de análisis de los principales fenómenos socioeconómicos de la provincia Colombiana, es un instrumento de gran utilidad para los diferentes estamentos económicos, los investigadores del país, los gremios y los usuarios de la información económica en general; facilita la comprensión de estos temas y permite a los administradores locales, el conocimiento oportuno y veraz de la información estadística territorial.

Para el Banco de la República y el DANE, reviste especial importancia presentar a la comunidad económica del país este documento, que ha de servir de apoyo para la planeación, la evaluación y la toma de decisiones a nivel territorial.

Conocedores de la necesidad de información en esa materia, el Banco de la República y el DANE, celebraron un convenio de cooperación técnica en el marco del Sistema Nacional de Información Estadística –SNIE, con el fin de apoyar la producción de información económica coyuntural, en forma adecuada, normalizada, oportuna y confiable, y propiciar su difusión y consulta a través de los bancos de datos existentes en el territorio nacional de los diferentes medios de comunicación.

En el ámbito local, se han sumado al esfuerzo del Banco y el DANE en clara mancomunidad de intereses, entidades como la Cámara de Comercio, el SENA, la DIAN y la Oficina de Planeación Departamental, consolidándose así la capacidad de lograr el propósito múltiple que se persigue con la publicación.

INFORME DE COYUNTURA ECONÓMICA REGIONAL

DEPARTAMENTO NORTE DE SANTANDER

CONTENIDO

	INTRODUCCIÓN	3
	INDICADORES ECONÓMICOS NACIONALES TRIMESTRALES	4
	INDICADORES ECONÓMICOS DE NORTE DE SANTANDER	5
I.	INDICADORES NACIONALES	6
1.	INDICADORES GENERALES	6
1.1	Precios. Índice de Precios al Consumidor	6
1.3	Empleo	8
1.4	Movimiento de Sociedades	10
1.5	Tasa de Cambio	17
2.	COMERCIO EXTERIOR	19
2.1	Importaciones	19
2.2	Exportaciones	21
3.	MONETARIOS Y FINANCIEROS	22
3.2	Financieros	22
4.	FISCALES	22
4.1	Ejecuciones Presupuestales	22
5.	SECTOR REAL	24
5.2	Ganadería	24
5.8	Construcción	25
5.8.1	Licencias	25
5.8.2	Índice de Costos de la Construcción de Vivienda	26
5.12	Transporte	28
5.12.1	Transporte Urbano de Pasajeros	28
5.15	Sectores Sociales	30
5.15.1	Recaudo de Aporte SENA – Regional Norte de Santander	30
5.15.2	Formación Profesional SENA – Regional Norte de Santander	31
5.15.3	Categorización de los Municipios	33

INTRODUCCIÓN

Las cifras económicas para Norte de Santander durante el año 2002, muestran un decrecimiento en su economía; es así como, la tasa de desempleo sigue siendo uno de los principales problemas de Cúcuta y su área metropolitana al ubicarse en 14,0%, y el subempleo caracterizado por insuficiencia de horas de trabajo, empleo inadecuado por competencias y por ingresos, arrojó la cifra de 38,1%. Factores coyunturales como la desaceleración del crecimiento económico y el incremento en la oferta laboral y factores estructurales como el aumento en la tasa global de participación y los cambios en la composición de la demanda de trabajo, explican este fenómeno.

Mientras tanto el resultado de la inflación, referente al año corrido, se ubicó en el 5,60%, la más baja de los últimos años y la economía se posiciona firmemente dentro del conjunto de ciudades con inflación de un dígito, ubicándose por debajo de la meta establecida del 6% para el año 2002.

Referente al comercio exterior, para el cuarto trimestre de 2002 (octubre-diciembre), fue muy significativo su decrecimiento en las exportaciones e importaciones y desde luego desestimulante para la actividad industrial, afectando el desempleo tal como se anotó anteriormente.

En lo que tiene que ver con la inversión privada, la inversión neta en sociedades fue negativa si se compara el año 2002 con el año 2001, resultando decrecimientos significativos en las actividades económicas de Electricidad, Gas y Agua; Agricultura, Ganadería, Caza y Silvicultura; Explotación de Minas y Canteras e Intermediación Financiera, entre otras. Se destaca la constitución de sociedades importantes de capital que afectaron positivamente la medición de crecimiento de este indicador para Cúcuta en las actividades económicas Hoteles y Restaurantes y Actividades Inmobiliarias Empresariales.

Las cifras sobre el Área por Construir también disminuyeron notoriamente en el cuarto trimestre de 2002, aproximadamente en 30,0% respecto del mismo período de 2001. Situación que obedece a la falta de una política que incentive la inversión en el sector de la construcción. Sin embargo al observar el índice de costos de la construcción de vivienda el crecimiento fue menor durante el año 2002, es decir de 8,56%, presentándose un decrecimiento de 0.72 puntos porcentuales frente al crecimiento registrado de enero a diciembre de 2001.

La consolidación de la recuperación económica dependerá de la existencia de bajas tasas de interés, mejoramiento de las exportaciones, altas tasas de inversión privada, para lo cual es fundamental la existencia de: Una política macroeconómica coherente, mejoramiento de la situación de orden público y reformas estructurales en algunos de los sectores de la economía.

INDICADORES ECONOMICOS TRIMESTRALES-NACIONALES

Indicadores Económicos	2001				2002			
	I	II	III	IV	I	II	III	IV
Precios								
IPC (Variación % anual)	7.81	7.93	7.97	7.65	5.89	6.25	5.97	6.99
IPC (Variación % corrida)	4.49	6.17	6.96	7.65	2.78	4.79	5.3	6.99
IPP (Variación % anual)	10.93	10.10	8.08	6.93	3.55	2.95	6.75	9.28
IPP (Variación % corrida)	4.59	6.70	7.20	6.93	1.29	2.73	7.02	9.28
Tasas de Interés								
Tasa de interés pasiva nominal (% efectivo anual)	13.3	12.7	12.3	11.4	10.9	9.2	7.9	7.8
Tasa de interés activa nominal Banco República (% efectivo anual)	21.3	21.7	21.0	18.9	17.6	16.8	15.5	15.4
Producción, Salarios y Empleo								
Crecimiento del PIB (Variación acumulada corrida real %)	2.05	1.90	1.50	1.40	0.47	1.39	1.56	n.d.
Indice de Producción Real de la Industria Manufacturera **1/**								
Total nacional con trilla de café (Variación acumulada corrida rea	5.19	4.11	2.31	1.22	-3.63	-0.90	0.24	n.d.
Total nacional sin trilla de café (Variación acumulada corrida rea	3.77	3.11	1.77	0.71	-4.01	-1.19	0.00	n.d.
Indice de Salarios Real de la Industria Manufacturera **1/**								
Total nacional con trilla de café (Variación acumulada corrida rea	1.38	0.76	0.23	-0.28	1.78	2.81	2.91	n.d.
Total nacional sin trilla de café (Variación acumulada corrida real	1.39	0.75	0.22	-0.29	1.78	2.81	2.92	n.d.
Tasa de empleo siete áreas metropolitanas (%) 2/	52.0	51.8	52.3	54.4	51.6	52.9	52.8	55.0
Tasa de desempleo siete áreas metropolitanas (%) 2/	20.1	18.1	18.0	16.8	19.1	17.9	18.0	15.7
Agregados Monetarios y Crediticios								
Base monetaria (Variación % anual)	23.60	13.24	14.50	8.75	20.25	17.13	26.19	21.12
M3 (Variación % anual)	6.66	7.69	8.28	9.26	8.12	7.88	9.02	8.21
Cartera neta en moneda legal (Variación % anual)	-3.85	-0.41	1.12	-0.07	-0.77	-2.36	-0.16	4.19
Cartera neta en moneda extranjera (Variación % anual)	-18.00	-23.06	-17.50	-11.75	-16.41	-6.25	10.44	7.67
Indice de la Bolsa de Bogotá - IBB	807.76	883.97						
Indice General Bolsa de Valores de Colombia - IGBC			931.76	1,070.87	1,102.28	1,238.39	1,271.01	1,608.66
Sector Externo								
Balanza de Pagos								
Cuenta corriente (US$ millones)	-564	-376	-133	-340	-178	-445	-493	n.d.
Cuenta corriente (% del PIB) 3/	-2.8	-1.9	-0.6	-1.6	-0.8	-2.0	-2.5	n.d.
Cuenta de capital y financiera (US$ millones)	721	404	376	726	167	415	-16	n.d.
Cuenta de capital y financiera (% del PIB) 3/	3.5	2.0	1.8	3.4	0.8	1.9	-0.1	n.d.
Comercio Exterior de bienes y servicios								
Exportaciones de bienes y servicios (US$ millones)	3,602	3,794	3,914	3,666	3,306	3,706	3,587	n.d.
Exportaciones de bienes y servicios (Variación % anual)	-2.7	-0.4	-3.7	-10.5	-8.2	-2.3	-8.4	n.d.
Importaciones de bienes y servicios (US$ millones)	3,877	4,098	3,951	3,936	3,387	3,960	3,988	n.d.
Importaciones de bienes y servicios (Variación % anual)	12.6	15.2	9.2	3.9	-12.6	-3.4	0.9	n.d.
Tasa de Cambio								
Nominal (Promedio mensual $ por dólar)	2,278.78	2,305.66	2,328.23	2,306.90	2,282.33	2,364.25	2,751.23	2,814.89
Devaluación nominal (%anual)	18.40	7.47	5.42	2.78	-2.14	4.35	21.26	25.04
Real (1994=100 promedio) Fin de trimestre	119.51	117.77	118.80	115.27	111.28	112.86	126.69	131.19
Devaluación real (% anual)	8.47	-0.51	-1.59	-3.77	-6.89	-4.16	6.64	13.81
Finanzas Públicas 4/								
Ingresos Gobierno Nacional Central (% del PIB)	17.6	15.7	15.3	12.7	16.1	14.9	15.2	n.d.
Pagos Gobierno Nacional Central (% del PIB)	20.5	21.3	17.9	24.9	17.1	24.1	19.5	n.d.
Déficit(-)/Superávit(+) del Gobierno Nacional Central (% del PIB)	-2.9	-5.6	-2.6	-12.2	-1.0	-9.2	-4.3	n.d.
Ingresos del sector público no financiero (% del PIB)	37.8	35.2	32.3	33.4	33.9	34.6	n.d	n.d.
Pagos del sector público no financiero (% del PIB)	36.4	38.0	32.8	48.1	32.4	40.4	n.d	n.d.
Déficit(-)/Superávit(+) del sector público no financiero (% del PIB)	1.4	-2.8	-0.5	-14.7	1.5	-5.8	n.d	n.d.
Saldo de la deuda del Gobierno Nacional (% del PIB)	36.2	38.7	41.3	43.9	41.2	43.9	48.6	n.d.

(pr) Preliminar.

1/ Calculado como el promedio ponderado por monto de las tasas de crédito de: consumo, preferencial, ordinario y tesorería. Se estableció como la quinta parte de su desembolso diario

2/ En el año 2000 el DANE realizó un proceso de revisión y actualización de la metodología de la Encuesta Nacional de Hogares (ENH), llamada ahora Encuesta Continua de Hogares (EC que incorpora los nuevos conceptos para la medición de las variables de ocupados y desocupados entre otros. A partir de enero de 2001 en la ECH los datos de población (ocupada, desocu e inactiva) se obtienen de las proyecciones demográficas de la Población en Edad de Trabajar (PET), estimados con base en los resultados del censo de 1993, en lugar de las proyecciones e Población Total (PT) . Por lo anterior, a partir de la misma fecha las cifras no son comparables, y los datos correspondientes para las cuatro y las siete áreas metropolitanas son calculados el Banco de la República.

3/ Calculado con PIB trimestral en millones de pesos corrientes, fuente DANE.

4/ Las cifras del SPNF son netas de transferencias. Los flujos están calculados con el PIB trimestral y los saldos de deuda con el PIB anual.

FUENTE: Banco de la República, DANE, Ministerio de Hacienda, CONFIS- Dirección General de Crédito Público, Superintendencia Bancaria, Bolsa de Bogotá.

Indicadores Económicos Trimestrales de Norte de Santander

Indicadores Económicos	Unidades	2001 I	2001 II	2001 III	2001 IV	2002 I	2002 II	2002 IV
Empleo - Cúcuta								
Tasa de desempleo	%	19.3	14.3	15.6	13.0	18.0	17.7	14.0
Tasa global de participación	"	63.3	64.4	67.9	66.7	64.6	67.1	66.7
Tasa de ocupación	"	51.1	55.2	57.4	58.0	53.0	55.2	57.4
Población económicamente activa	Miles	357.0	365.0	396.0	392.0	383.0	401.0	404.0
Población total	"	780.0	785.0	788.0	793.0	799.0	804.0	815.0
Movimiento de sociedades - Cúcuta (1)								
Sociedades constituidas	Millones $	1,911	10,806	2,815	3,452	2,898	2,295	8,841
Sociedades reformadas	"	2,405	67,554	84,007	1,728	5,089	2,799	11,700
Sociedades disueltas	"	1,557	1,037	164	1,183	20,306	29	21,375
Inversión neta	"	2,759	77,323	86,658	3,997	-12,320	5,065	-835
Sociedades constituidas	Número	137	155	155	127	134	142	504
Sociedades reformadas	"	28	23	30	26	28	23	111
Sociedades disueltas	"	45	33	26	50	49	6	83
Sistema financiero Cúcuta (2)								
Fuentes de recursos	Millones $	586,446	613,437	643,475	686,520	**(5)**	**(5)**	**(5)**
Usos de recursos	"	360,904	354,353	355,502	357,998	**(5)**	**(5)**	**(5)**
Cartera vencida	"	47,470	42,776	42,642	44,206	**(5)**	**(5)**	**(5)**
Finanzas Públicas (3)								
Gobierno Central Departamental								
Ingresos totales	Millones $	50,897	98,271	149,945	220,951	33,220	109,263	243,112
- Ingresos corrientes	"	50,808	97,776	147,969	210,384	33,080	109,032	239,353
- Ingresos de capital	"	89	495	1,976	10,567	141	230	3,759
Gastos totales	"	46,332	81,500	130,935	217,311	31,148	77,486	239,194
- Gastos corrientes	"	46,223	80,803	129,709	211,651	31,011	76,543	232,367
- Gastos de capital	"	109	697	1,226	5,660	137	943	6,827
Déficit o ahorro corriente	"	4,585	16,973	18,260	-1,266	2,069	31,777	3,918
Gobierno Central Municipal. Cúcuta								
Ingresos totales	Millones $	18,739	44,903	67,838	91,155	22,175	54,699	104,346
- Ingresos corrientes	"	18,739	44,903	66,911	89,940	22,175	54,351	100,793
- Ingresos de capital	"	0	0	927	1,215	0	348	3,553
Gastos totales	"	20,814	34,661	49,005	82,587	10,891	44,729	111,250
- Gastos corrientes	"	19,375	29,438	39,518	62,947	10,112	37,028	73,660
- Gastos de capital	"	1,439	5,223	9,487	19,641	780	7,701	37,590
Déficit o ahorro corriente	"	-636	15,465	27,393	26,993	12,063	9,970	-7,004
Tasas de Cambio (4)								
Pesos / Bolívar	Unidad	2.90	2.99	2.95	2.85	2.36	1.91	1.93
Bolívar / Dólar	"	705.73	716.82	743.33	752.53	935.43	1,218.76	1,318.55
Pesos / Dólar	"	2,278.92	2,305.66	2,328.23	2,306.90	2,282.33	2,364.25	2,814.89
Ganadería (1)								
Sacrificio de ganado mayor	Cabezas	10,909	11,121	11,701	13,567	9,576	8,423	8,384
Ganado mayor - machos	"	8,155	7,911	8,225	10,813	7,028	5,881	5,012
Ganado mayor hembras	"	2,754	3,210	3,476	2,754	2,548	2,542	3,372
Construcción - Cúcuta (1)								
Area aprobada total	M^2	12,536	11,676	35,322	88,612	20,806	66,044	65,280
Area aprobada para vivienda	"	7,912	5,930	14,894	76,291	17,340	24,440	55,378

Fuente: DANE. Cámaras de Comercio de Cúcuta, DIAN, Superbancaria, Gobernación de Norte de Santander y Alcaldía de Cúcuta.

(1) Acumula solo la información del período correspondiente.

(2) Saldo a final de cada período. (3) Acumula trimestres anteriores.

(4) Corresponde a la tasa promedio mensual del trimestre en referencia

(5) Información no disponible debido a inconsistencias y retrasos por parte de las entidades a la Superbancaria

I. INDICADORES NACIONALES

1. INDICADORES GENERALES

1.1. PRECIOS

Indice de Precios al Consumidor
Indice y variación mensual, año corrido y doce meses
Total nacional y Cúcuta.
Cuarto trimestre 2001 - 2002

Base diciembre 1998=100

Periodo	Nacional				Cúcuta		
	Variación %			Indice	Variación %		
	Mensual	Año Corrido	12 Meses		Mensual	Año Corrido	12 Meses
2001							
Octubre	0.19	7.16	8.01	133.32	0.29	9.70	10.43
Noviembre	0.12	7.28	7.78	133.52	0.15	9.87	10.20
Diciembre	0.34	7.65	7.65	134.27	0.56	10.48	10.48
2002							
Octubre	0.56	5.88	6.37	141.20	0.49	5.16	5.91
Noviembre	0.78	6.71	7.07	141.72	0.37	5.55	6.14
Diciembre	0.27	6.99	6.99	141.79	0.05	5.60	5.60

FUENTE DANE

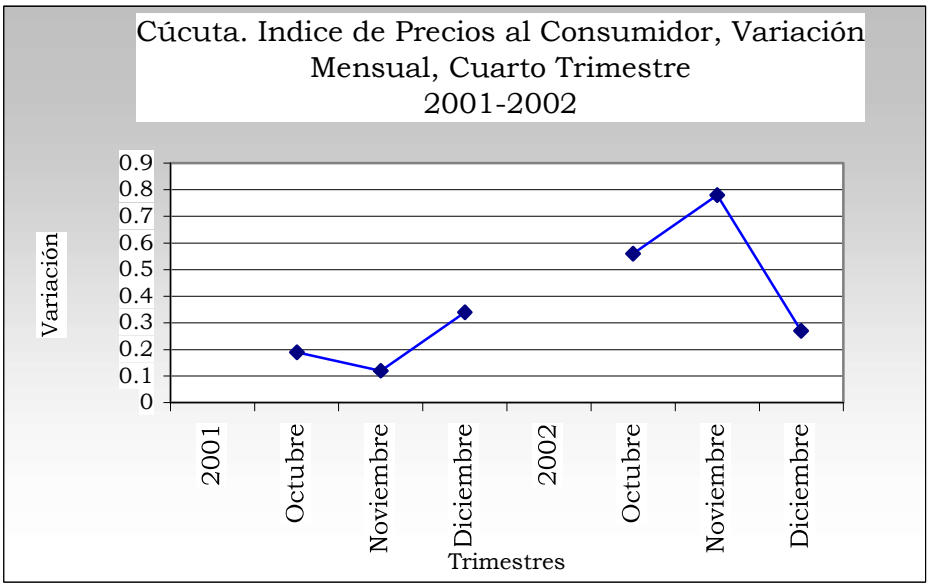

FUENTE: DANE

La Variación porcentual del Índice de Precios al Consumidor en Cúcuta para el Cuarto Trimestre de 2002 fue de 0.91%, inferior en 0.09 puntos relación con el mismo período de 2001 que llegó a 1.0%.

La inflación a nivel nacional fue de 1.61%, superior en 0.97 puntos porcentuales respecto al comportamiento inflacionario de octubre – diciembre de 2001, cuando se ubicó en 0.64%.

Cúcuta presentó en lo corrido del año 2002 una inflación del 5.60%, inferior en 4.88 puntos frente al mismo período de 2001 que fue de 10.48%. La misma tendencia se dio a nivel nacional aunque en menor proporción, con una variación para el año del 6.99%, menor en 0.66 puntos, ya que para el año 2001 fue de 7.65%.

Por grupos que conforman la Canasta Familiar, el comportamiento inflacionario para el año 2002 para Cúcuta fue el siguiente:

Cúcuta – Total Nacional. Variación Porcentual del IPC
por grupos. Enero – Diciembre 2002

Grupos	Cúcuta	Nacional
Alimentos	6.63	10.92
Vivienda	3.00	4.07
Vestuario	2.68	0.68
Salud	7.66	9.23
Educación	6.25	6.47
Esparcimiento	4.34	5.26
Transporte y Comunicaciones	9.66	5.92
Gastos Varios	6.65	8.99

Fuente: Dane

Por otro lado, durante el año 2002 los artículos cuyos gastos básicos de acuerdo a su contribución que registraron mayor variación son: papa 67.89%, otras hortalizas y legumbres 38.86%, naranjas 25.89%, buseta y bus 22.22%, pan 20.73%, arveja 26.91%, pastas para seco 22.83% y chocolate 20.93%.

Por ciudades las que presentan inflación acumulada de enero a diciembre de 2002 superior al promedio nacional 6.99% son Barranquilla 7.18%, Cartagena 7.45%, Montería 7.30%, Neiva 7.11%, Villavicencio 7.61%, Cali 7.74% y Pasto 8.80%; se ubican por debajo del promedio nacional Bogotá 6.93%, Manizales 6.37%, Cúcuta 5.60% y Pereira 6.68%.

1.3. Empleo

Cúcuta - Area Metropolitana. Población total urbana en edad de trabajar y demás indicadores del mercado laboral, por intervalos trimestrales
Cuarto Trimestre 2000 - 2001 - 2002

(En miles)

Concepto	Encuesta continua de hogares		
	2000 Octubre - Diciembre	2001 Octubre - Diciembre	2002 Octubre - Diciembre
Población en Edad de Trabajar %	73.8	74.1	74.3
Tasa Global de Participación	70.9	66.7	66.7
Tasa de Ocupación	60.6	58.0	57.4
Tasa de Desempleo	14.6	13.0	14.0
Población Total	771	793	815
Población en Edad de Trabajar	569	588	606
Población Económicamente Activa	404	392	404
Ocupados	345	341	348
Desocupados	59	51	57
Inactivos	165	196	201

FUENTE: DANE Regional Centrooriental

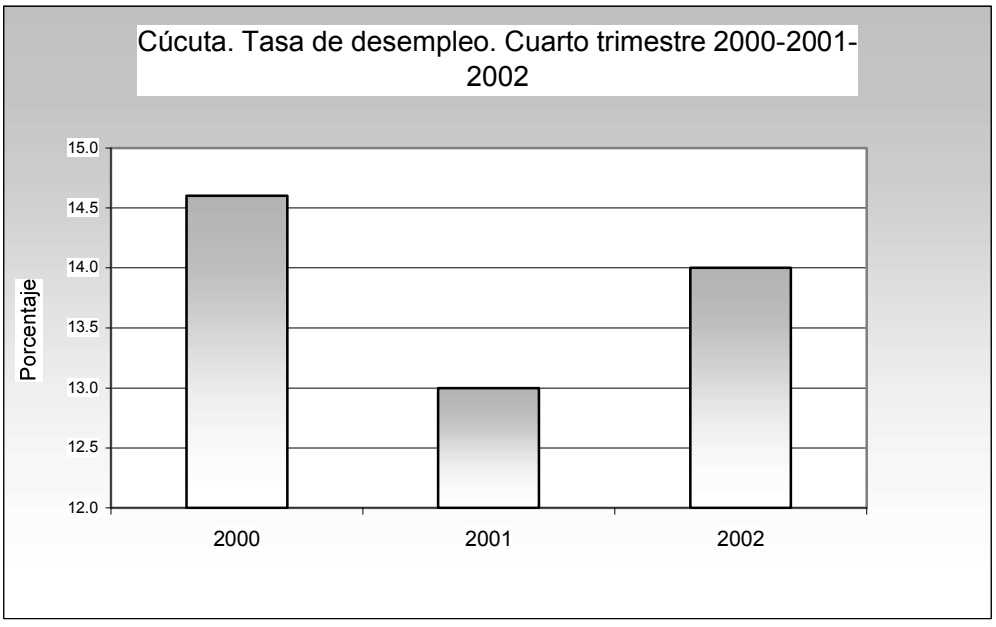

FUENTE: DANE Regional Centro Oriental

La Tasa de desempleo en el área metropolitana de Cúcuta (Cúcuta, El Zulia, Villa del Rosario y Los Patios) durante el cuarto trimestre de2002 fue de 14.0%, lo que significa un incremento de 1.0 punto porcentual comparado con el período octubre – diciembre de 2001, cuando este indicador llegó al 13.0%.

Al observar la tasa de desempleo para el total de las 13 ciudades y ser áreas metropolitanas con un 16.7% el área metropolitana de Cúcuta está por debajo en 3.7 puntos.

En lo que respecta a la tasa de subempleo ésta se ubica en el 38.1%, superior en 4.4 puntos, si al comparamos con igual período de 2001 cuando fue del 33.7%.

Por rama de actividad los 348 mil ocupados se dividen porcentualmente así: comercio 37.93%, industria 21.84%, servicios comunales, sociales y personales 20.40%, transporte 7.76%, construcción 4.49%, actividades inmobiliarias 3.45%, servicios 1.44% y otras ramas 2.59%.

SENA Regional Norte de Santander
Ejecución Centro de Información y Empleo
Cuarto trimestre 2001 - 2002

Tipo de variable	Cuarto trimestre		Acumulado.Enero-Diciembre		Variación %	
	2001	2002	2001	2002	Trimestral	Acumulada
Inscritos	1,078	704	4,953	5,523	-34.7	11.5
Vacantes	905	720	3,749	3,096	-20.4	-17.4
Colocados	618	436	2,181	1,661	-29.4	-23.8
Orientados	1,091	662	3,392	4,256	-39.3	25.5

FUENTE: Centro de Información y Empleo del SENA Regional Norte de Santander

En el cuarto trimestre todas las variables del Centro de Información para el Empleo presentaron disminución con respecto al mismo período del año anterior debido a las siguientes razones: en el caso de los oferentes con las variables inscritos y orientados, en el último trimestre disminuye su búsqueda de empleo porque se comprometen para la temporada, en el caso de vacantes y colocados la crisis económica y social de Venezuela afectó la realización de varios proyecto a ambos lados de la frontera.

El acumulado anual refleja la realidad del comportamiento de las variables a través del año, originados por la situación económica y social de la frontera lo cual incidió en el incremento de la tasa de desempleo en 1% respecto al año anterior y el crecimiento del subempleo en un 4.4%.

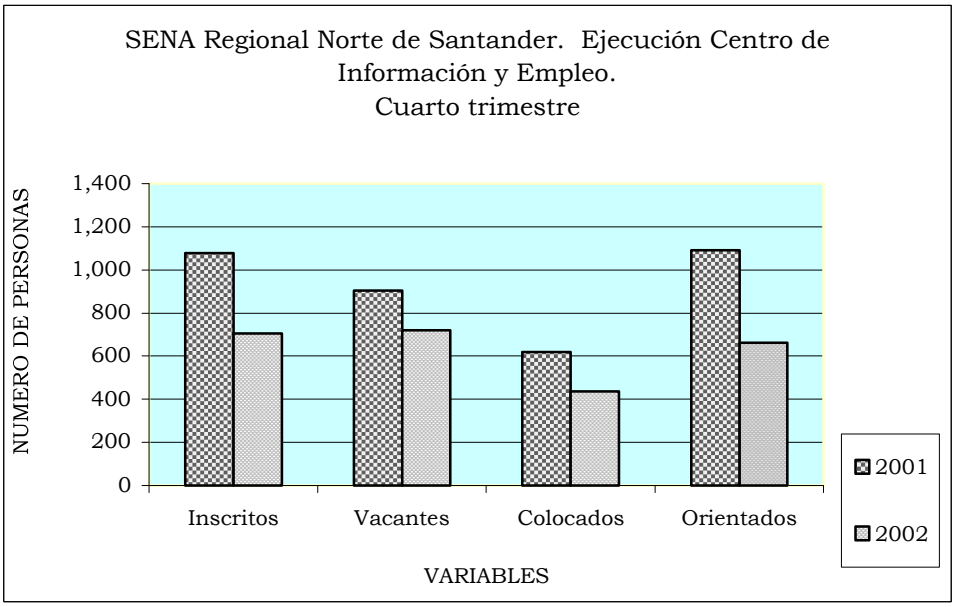

FUENTE: Centro De Información y Empleo del SENA Regional Norte de Santander

1.4 Movimiento de Sociedades

Sociedades Constituídas - Cúcuta
Anual 2001 - 2002
(Miles de pesos)

Actividad Económica	2001		2002		Variación (%)	
	No.	Capital 1/	No.	Capital 1/	No.	Capital 1/
Total	575	18,712,566	504	8,840,510	-12.35	-52.76
A-. Agricultura,ganadería,caza y silvicultura	15	80,295	8	76,390	-46.67	-4.86
B-. Pesca	0	0	0	0	*	*
C- .Explotación de Minas y canteras	5	332,600	7	41,100	40.00	-87.64
D-. Industria Manufacturera	41	956,600	38	945,200	-7.32	-1.19
E-. Suministro de electricidad, gas y agua	2	65,000	1	50,000	-50.00	-23.08
F-. Construcción	37	935,900	27	425,848	-27.03	-54.50
G- Comercio al por mayor y al por menor	197	11,475,019	187	3,268,632	-5.08	-71.52
H-. Hoteles y Restaurantes	5	36,500	3	411,000	-40.00	1,026.03
I-. Transporte,almacenamiento y comunicación	104	2,199,454	78	386,050	-25.00	-82.45
J-. Intermediación financiera	6	495,000	11	720,500	83.33	45.56
K-. Actividades Inmobiliarias, empresariales	111	1,515,719	86	1,945,818	-22.52	28.38
L-. Administración pública y defensa, seguridad social	1	86,000	5	16,000	400.00	-81.40
M-. Educación	11	265,121	6	17,500	-45.45	-93.40
N-. Servicios sociales y de salud	27	194,358	25	355,775	-7.41	83.05
O-. Otras actividades de servicio comunitario	13	75,000	22	180,697	69.23	140.93

Fuente: Cámara de Comercio de Cúcuta

1/corresponde al capital: sociedades por acciones(capital suscrito) y otras sociedades(capital social)

*/ Indeterminado

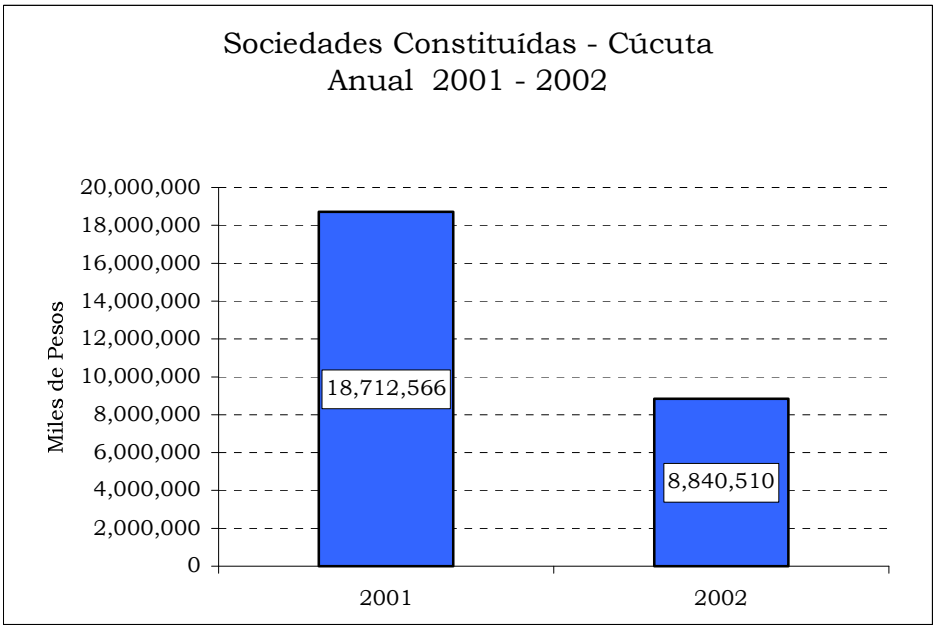

FUENTE: Cámara de Comercio de Cúcuta

Sociedades Reformadas - Cúcuta
Anual 2001 - 2002
(Miles de pesos)

Actividad Económica	2001		2002		Variación (%)	
	No.	Capital 1/	No.	Capital 1/	No.	Capital 1/
Total	107	155,693,077	111	11,699,688	3.74	-92.49
A-. Agricultura,ganadería,caza y silvicultura	4	1,631,400	1	100	-75.00	-99.99
B-. Pesca	0	0	0	0	*	*
C- .Explotación de Minas y canteras	4	3,693,340	1	65,000	-75.00	-98.24
D-. Industria Manufacturera	4	195,000	4	422,000	0.00	116.41
E-. Suministro de electricidad, gas y agua	2	110,411,170	1	8,000	-50.00	-99.99
F-. Construcción	4	95,664	7	338,573	75.00	253.92
G- Comercio al por mayor y al por menor	31	33,220,748	44	5,463,882	41.94	-83.55
H-. Hoteles y Restaurantes	0	0	3	637,017	*	*
I-. Transporte,almacenamiento y comunic.	19	1,410,559	14	1,046,487	-26.32	-25.81
J-. Intermediación financiera	2	21,520	1	3,000	-50.00	-86.06
K-. Actividades Inmobiliarias, empresariales	20	917,776	26	3,946,429	30.00	330.00
L-. Administración pública y defensa, seguridad social	0	0	0	0	*	*
M-. Educación	3	46,900	0	0	-100.00	-100.00
N-. Servicios sociales y de salud	7	707,700	5	182,300	-28.57	-74.24
O-. Otras actividades de servicio comunitario	7	3,341,300	4	-413,100	-42.86	-112.36

Fuente: Cámara de Comercio de Cúcuta

1/corresponde al capital: sociedades por acciones(capital suscrito) y otras sociedades(capital social)

*/ Indeterminado

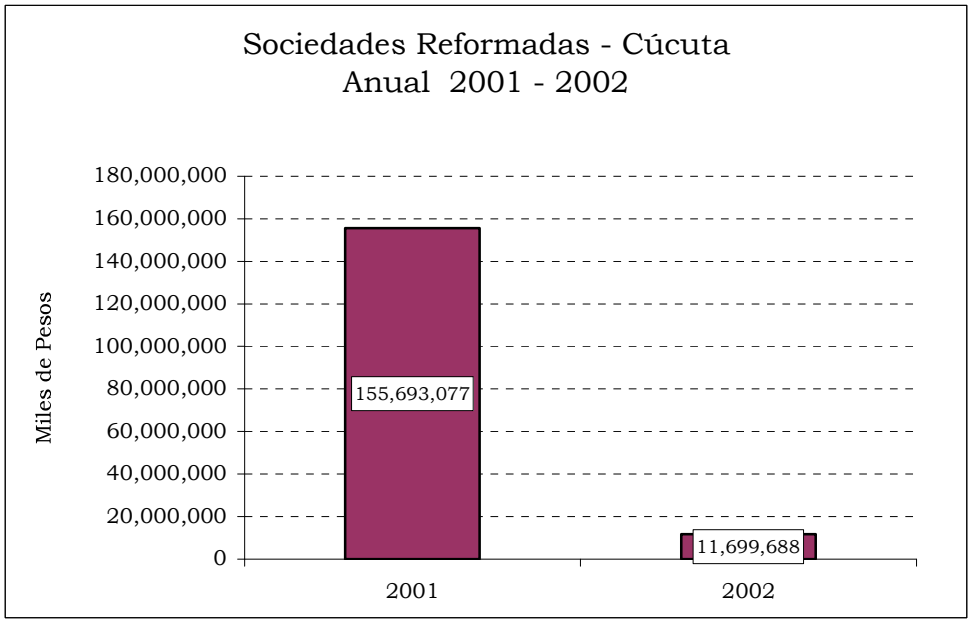

FUENTE: Cámara de Comercio de Cúcuta

Sociedades Disueltas - Cúcuta
Anual 2001 - 2002
(Miles de pesos)

Actividad Económica	2001		2002		Variación (%)	
	No.	Capital 1/	No.	Capital 1/	No.	Capital 1/
Total	154	3,941,321	83	21,375,162	-46.10	442.33
A-. Agricultura,ganadería,caza y silvicultura	3	148,000	1	15,000	-66.67	-89.86
B-. Pesca	0	0	0	0	*	*
C- .Explotación de Minas y canteras	4	310,500	1	6,000	-75.00	-98.07
D-. Industria Manufacturera	7	28,630	6	58,447	-14.29	104.15
E-. Suministro de electricidad, gas y agua	0	0	2	19,095,736	*	*
F-. Construcción	20	363,737	7	265,757	-65.00	-26.94
G- Comercio al por mayor y al por menor	48	677,317	26	517,777	-45.83	-23.55
H-. Hoteles y Restaurantes	2	20,000	0	0	-100.00	-100.00
I-. Transporte,almacenamiento y comunic.	8	90,113	8	238,930	0.00	165.14
J-. Intermediación financiera	13	1,142,450	4	194,700	-69.23	-82.96
K-. Actividades Inmobiliarias, empresariales	37	995,440	17	424,380	-54.05	-57.37
L-. Administración pública y defensa, seguridad social	0	0	0	0	*	*
M-. Educación	4	16,934	1	2,000	-75.00	-88.19
N-. Servicios sociales y de salud	7	147,000	4	18,700	-42.86	-87.28
O-. Otras actividades de servicio comunitario	1	1,200	6	537,735	500.00	44,711.25

Fuente: Cámara de Comercio de Cúcuta

1/corresponde al capital: sociedades por acciones(capital suscrito) y otras sociedades(capital social)

*/ Indeterminado

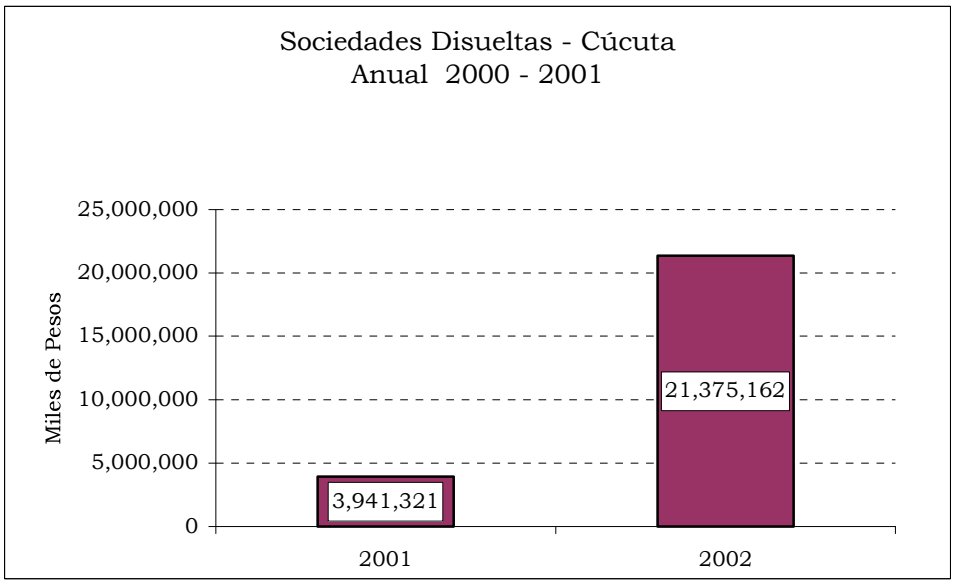

FUENTE: Cámara de Comercio de Cúcuta

Inversión Neta de Sociedades - Cúcuta
Anual 2001 - 2002
(Miles de pesos)

Actividad Económica	2001		2002		Variación (%)	
	No.	Capital 1/	No.	Capital 1/	No.	Capital 1/
Total	528	170,464,322	532	-834,964	0.76	-100.49
A-. Agricultura,ganadería,caza y silvicultura	16	1,563,695	8	61,490	-50.00	-96.07
B-. Pesca	0	0	0	0	*	*
C- .Explotación de Minas y canteras	5	3,715,440	7	100,100	40.00	-97.31
D-. Industria Manufacturera	38	1,122,970	36	1,308,753	-5.26	16.54
E-. Suministro de electricidad, gas y agua	4	110,476,170	0	-19,037,736	-100.00	-117.23
F-. Construcción	21	667,827	27	498,664	28.57	-25.33
G- Comercio al por mayor y al por menor	180	44,018,450	205	8,214,737	13.89	-81.34
H-. Hoteles y Restaurantes	3	16,500	6	1,048,017	100.00	6,251.62
I-. Transporte,almacenamiento y comunicaciones	115	3,519,900	84	1,193,607	-26.96	-66.09
J-. Intermediación financiera	-5	-625,930	8	528,800	-260.00	-184.48
K-. Actividades Inmobiliarias, empresariales	94	1,438,055	95	5,467,867	1.06	280.23
L-. Administración pública y defensa, seguridad social	1	86,000	5	16,000	400.00	-81.40
M-. Educación	10	295,087	5	15,500	-50.00	-94.75
N-. Servicios sociales y de salud	27	755,058	26	519,375	-3.70	-31.21
O-. Otras actividades de servicio comunitario	19	3,415,100	20	-770,138	5.26	-122.55

Fuente: Cámara de Comercio de Cúcuta

1/corresponde al capital: sociedades por acciones(capital suscrito) y otras sociedades(capital social)

*/ Indeterminado

Inversión Neta en Sociedades

La inversión neta resulta de sumar los activos totales registrado por la empresa que tanto se matriculan como las que renuevan su registro mercantil restándole el capital de las empresas que se cancelan.

El realizar esta operación nos permite establecer que la inversión neta en 532 empresas para el año 2002 alcanzó un total de $-834 millones que comparado con el mismo período del año 2001 este registró la cifra de $170.464 millones en 528 empresas.

La razón de la inversión neta negativa, del sector Electricidad, Aguas y Gas, obedeció al traslado y cambio domicilio de la empresa Termotasajero S. A. –E. S. P. – (en el mes de enero) que disminuyo su capital, pues cuando el domicilio era la ciudad de Cúcuta su capital suscrito ascendía a la suma de $119.095 millones, ahora como sucursal tiene un activo registrado de $ 39.716 millones, esa es pues, la justificación de la diferencia de la anterior cifra que se presenta como negativa.

Inversión Neta Empresarial de Cúcuta
Total Activos
Anual 2001 - 2002
(Miles de Pesos)

Actividad económica (CIIU)	2001		2002		Variación (%)	
	No.	Capital 1/	No.	Capital 1/	No.	Capital 1/
Total	11,453	807,564,038	11,955	889,007,616	4.38	10.09
Agricultura,Ganadería, caza y silvicultura	107	3,481,253	103	4,689,250	-3.74	34.70
Pesca	7	25,900	4	53,975	-42.86	108.40
Explotaciòn de Minas y Canteras	108	5,169,272	90	6,835,284	-16.67	32.23
Industria Manufacturera	1,813	75,456,987	1,702	75,686,673	-6.12	0.30
Suministro de Electricidad, Gas y Agua	35	136,743,756	21	-54,301,000	-40.00	-139.71
Construcciòn	392	23,188,170	323	19,536,350	-17.60	-15.75
Comecio al por mayor y al por menor	6,065	126,762,664	6,382	345,517,855	5.23	172.57
Hoteles y Restaurantes	528	6,406,013	589	9,469,313	11.55	47.82
Transporte, almacenamiento y Comunicaciones	487	18,681,563	559	25,228,512	14.78	35.04
Intermediación Financiera	494	347,153,973	525	360,584,852	6.28	3.87
Actividad Inmobiliarias, empresariales	786	38,521,718	840	61,499,316	6.87	59.65
Administración pública y defensa; seguridad social	8	92,100	10	25,380	25.00	-72.44
Educación	56	836,873	81	1,353,410	44.64	61.72
Servicios sociales y de salud	169	17,552,631	171	20,877,140	1.18	18.94
Otras actividades de servicios comunitarios	398	7,491,165	553	11,775,306	38.94	57.19
Hogares privados con servicio doméstico	0	0	0	0		
Organización y órganos extraterritoriales	0	0	2	176,000	*	*

Fuente: Cámara de Comercio de Cúcuta
1/ Corresponde al capital autorizado
Inversión Neta: Matriculadas + Renovadas - Disueltas

Inversión Neta Empresarial

La estructura económica de la ciudad de Cúcuta se puede establecer por la inversión neta en empresas con el Registro Mercantil vigente, es decir, la suma de las matriculas y renovaciones menos cancelaciones, tomando como dato de valor o inversión (el total de activos en personas naturales, el capital suscrito en las empresa por acciones y las restantes el capital social), a precios corrientes, registrados por cada una de las empresas, considerando su aumento, disminución o cancelación de capital o activo.

En el año 2002 el sector de Electricidad, gas y agua presentó una participación negativa de 6.11 con respecto a las otras actividades económicas.

Varios fueron los indicadores que golpearon el crecimiento que comenzó con pie derecho en los dos primeros meses del año. Enero y parte de febrero – cobijados por una excelente confianza de los consumidores que había comenzado con una altísima demanda de visitantes venezolanos en el último trimestre de 2001- alimentaron las esperanzas de un repunte permanente en la actividad comercial de la ciudad.

Pero febrero no fue emisario del todo de buenas noticias. Una devaluación de la divisa venezolana tasada entre un 40% y 50% dejó cifras desalentadoras para el intercambio fronterizo.

La industria, además de los sectores como el turismo, confecciones, calzado, cerámica y transporte, pero especialmente el comercio, comenzó a vivir un estancamiento que durante ocho meses mantuvo en ascuas la confianza de los empresarios locales.

Después vendrían los hechos del 11 de abril en Venezuela, que históricamente marcaron el paso de los meses venideros para el comercio local: escasez de visitantes venezolanos y un comercio deprimido volviendo sus ojos al consumidor local.

Aunque la devaluación del bolívar afectó duramente los ingresos y golpeó las perspectivas de recuperación, nadie esperaba el traspié económico mayor al que se vivió en el primer semestre de 2002. La segunda mitad del año estuvo signada por varias marchas y paros en Venezuela que acentuaron el grave problema social del país de Bolívar, dejando de modo inevitable sus huellas en la región fronteriza.

Cúcuta. Movimiento del Registro Mercantil
Anual 2001 - 2002

Años	Matrículas		Renovaciones		Cancelaciones		Total 1/	
	2001	2002	2001	2002	2001	2002	2001	2002
Total	4,174	4,033	8,328	8,836	1,338	1,404	11,164	11,465
Personas Naturales	3,575	3,526	6,736	7,226	1,168	1,233	9,143	9,519
Empresas Unipersonales	145	146	119	161	16	31	248	276
Sociedades Anónimas	19	18	172	182	8	15	183	185
Sociedades Limitadas	287	248	1,140	1,132	102	109	1,325	1,271
Sociedades Colectivas	0	0	0	1	0	0	0	1
Sociedades Comandita Simple	0	1	16	14	1	2	15	13
Sociedades Comandita Acciones	0	0	0	0	0	0	0	0
Sociedad Extranjera	4	2	8	8	1	0	11	10
Sociedades de Hecho	25	4	43	2	29	5	39	1
Sociedades Civiles	0	0	3	2	1	0	2	2
Empresa Asociativa de Trabajo	119	88	91	108	12	9	198	187
Establecimientos de Comercio	*4,304*	*4,291*	*8,885*	*9,133*	*1,636*	*1,711*	11,553	11,713

Fuente: Cámara de Comercio de Cúcuta
En Establecimientos de Comercio se incluye, principales,sucursales y agencias
1/ Matrículas+renovaciones-cancelaciones

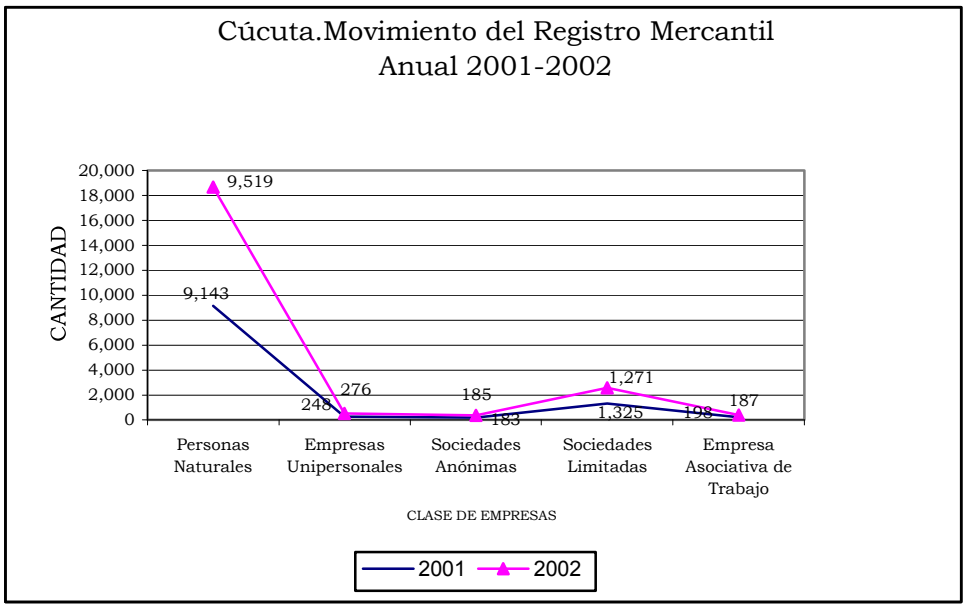

FUENTE: Cámara de Comercio de Cúcuta – Dirección de Promoción y Desarrollo

Movimiento del Registro Mercantil

Como siempre el movimiento del Registro Mercantil es el fiel reflejo de el entorno socioeconómico en se mueven las actividades empresariales. Como el año 2002 se caracterizó por ser un periodo casi idéntico en su comportamiento al año anterior, el movimiento o registro de nuevas empresas se mantuvo relativamente constante, pues mientras que en el 2001 se matricularon 4.174 nuevas empresas para el año 2002 se matricularon 4.033 empresas, permitiendo establece una disminución absoluta de tan solo 141 empresas y una variación relativa de 3,3%.

El movimiento de renovación del Registro Mercantil presenta la misma tendencia un crecimiento tan solo de 508 empresas más renovadas en el año 2002 con relación al 2001, es decir, un 6,1%.

Por su parte, la cancelación de empresas en el Registro Mercantil llevado por esta Cámara de Comercio, presenta la misma tendencia de crecimiento, pues mientras que en el año 2001 se cancelaron 1.338 empresas, en el año 2002 se cancelaron 1.404. Es decir, 66 empresas más que en el año 2001 y 80 empresas menos que en el año 2000.

En síntesis, el Registro Mercantil al cierre del año 2002 contaba con 11.465 empresas con su inscripción vigente, 301 empresas más que al cierre del 2001 y 1.975 más que el año 2000.

1.5 Tasas de Cambio

Las tasas de cambio de las monedas que operan en la zona de frontera Colombo – Venezolana mostraron los siguientes comportamientos a diciembre de 2002: El peso colombiano frente al bolívar finalizó con una cotización de $1,93 reflejando una variación negativa de 32.28% respecto a la cotización de igual período de 2001; así mismo nuestra moneda frente al dólar se cotizó en $2 814,89 originando una devaluación de 22.02% respecto a diciembre de 2001, y, finalmente, para el mismo período la moneda de Venezuela alcanzó una devaluación de 75,22%, al pasar de 752,53 bolívares por dólar en diciembre de 2001 a 1318,55 bolívares en diciembre de 2002, debido básicamente a la crisis política que afronta dicho país.

Promedio de las tasas de cambio

Período	Cúcuta 1/ Pesos por Bolívar	Venezuela 2/ Bolívares por dólar	Colombia 3/ Pesos por dólar
2001			
Enero	2.97	699.80	2,241.40
Febrero	2.94	702.90	2,243.42
Marzo	2.90	705.73	2,278.92
Abril	2.89	709.93	2,323.10
Mayo	2.94	714.56	2,346.93
Junio	2.99	716.82	2,305.66
Julio	2.97	722.36	2,304.28
Agosto	2.91	731.38	2,286.54
Septiembre	2.95	743.33	2,328.23
Octubre	2.97	743.10	2,320.83
Noviembre	2.93	744.95	2,310.47
Diciembre	2.85	752.53	2,306.90
2002			
Enero	2.85	761.57	2,274.96
Febrero	2.49	884.06	2,286.70
Marzo	2.36	935.43	2,282.33
Abril	2.51	874.01	2,263.11
Mayo	2.31	980.37	2,310.24
Junio	1.91	1,218.76	2,364.25
Julio	1.87	1,324.42	2,506.72
Agosto	1.87	1,379.70	2,647.22
Septiembre	1.85	1,459.10	2,751.33
Octubre	1.90	1,446.56	2,827.86
Noviembre	1.91	1,360.97	2,726.66
Diciembre	1.93	1,318.55	2,814.89
Variaciones Porcentuales Mensuales			
2002			
Enero	0.00	1.20	-1.38
Febrero	-12.63	16.08	0.52
Marzo	-5.22	5.81	-0.19
Abril	6.36	-6.57	-0.84
Mayo	-7.97	12.17	2.08
Junio	-17.32	24.32	2.34
Julio	-2.09	8.67	6.03
Agosto	0.00	4.17	5.60
Septiembre	-1.07	5.75	3.93
Octubre	2.70	-0.86	2.78
Noviembre	0.53	-5.92	-3.58
Diciembre	1.05	-3.12	3.24
Variaciones Porcentuales Año Completo			
2002			
Enero	-4.04	8.83	1.50
Febrero	-15.31	25.77	1.93
Marzo	-18.62	32.55	0.15
Abril	-13.15	23.11	-2.58
Mayo	-21.43	37.20	-1.56
Junio	-36.12	70.02	2.54
Julio	-37.04	83.35	8.79
Agosto	-35.74	88.64	15.77
Septiembre	-37.29	96.29	18.17
Octubre	-36.03	94.67	21.85
Noviembre	-34.81	82.69	18.01
Diciembre	-32.28	75.22	22.02

Fuente: Banco Central de Venezuela, Casas de Cambio, y Superbancaria
1/ Casas de Cambio - Promedio venta
2/ Tasa oficial y a partir del 22 de abril de 1996 corresponde al promedi de venta de la tasa referencial del BCV.
3/ Tasa representativa del mercado, promedio de días hábiles.

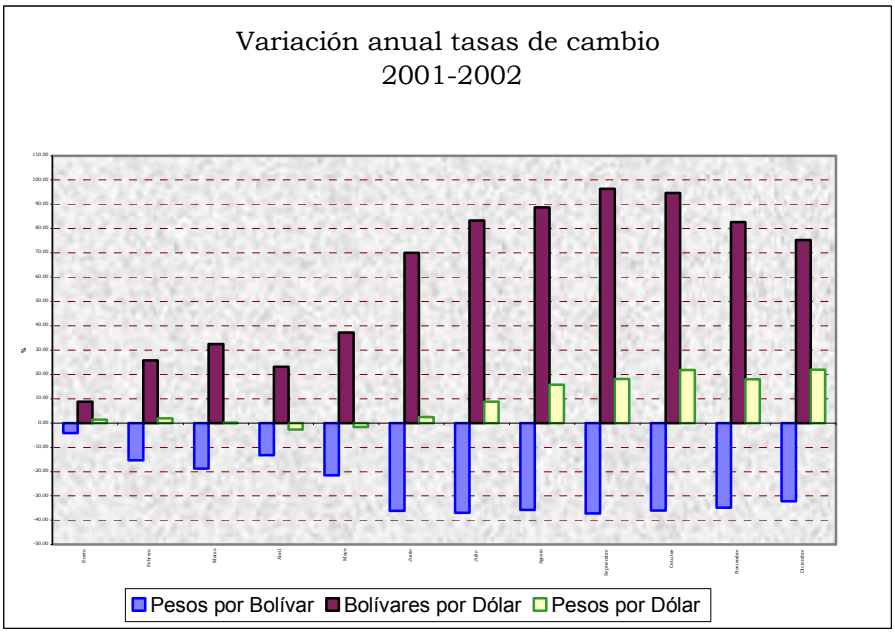

FUENTE: Banco Central de Venezuela, Casas de Cambio y Superbancaria

2. COMERCIO EXTERIOR

Comercio Exterior de Bienes y Servicios

Importaciones

Norte de Santander. Importaciones por trimestres

Meses	Kilogramos		Valores C.I.F.		Valores F.O.B.
	Brutos	Netos	Pesos Colombianos	Dolares	Dolares
2001					
Total	71,554,016	69,646,421	92,422,098,171	40,210,733	38,167,747
I Trimestre	20,044,765	19,585,215	22,659,081,710	10,062,403	9,553,853
II Trimestre	13,932,688	13,613,385	17,081,034,167	7,355,543	7,007,758
III Trimestre	16,201,601	15,699,206	24,397,884,453	10,573,650	10,046,950
IV Trimestre	21,374,962	20,748,615	28,284,097,841	12,219,137	11,559,186
Octubre	7,205,986	6,956,983	10,331,606,015	4,451,781	4,223,643
Noviembre	9,778,609	9,499,416	11,679,526,302	5,052,311	4,763,125
Diciembre	4,390,367	4,292,216	6,272,965,524	2,715,045	2,572,418
2002					
Total	60,484,393	59,375,935	67,795,071,413	27,000,743	25,315,668
I Trimestre	12,640,010	12,391,238	12,259,944,726	5,368,409	4,998,413
II Trimestre	16,386,304	16,147,442	15,698,714,385	6,790,609	6,415,786
III Trimestre	16,944,457	16,669,903	19,391,671,339	7,456,871	6,969,956
IV Trimestre	14,513,622	14,167,352	20,444,740,963	7,384,854	6,931,513
Octubre	5,485,498	5,388,886	6,274,547,907	2,212,975	2,077,061
Noviembre	7,659,732	7,462,387	9,882,025,679	3,630,720	3,391,903
Diciembre	1,368,392	1,316,079	4,288,167,377	1,541,159	1,462,549

FUENTE: DANE - Subsede Cúcuta

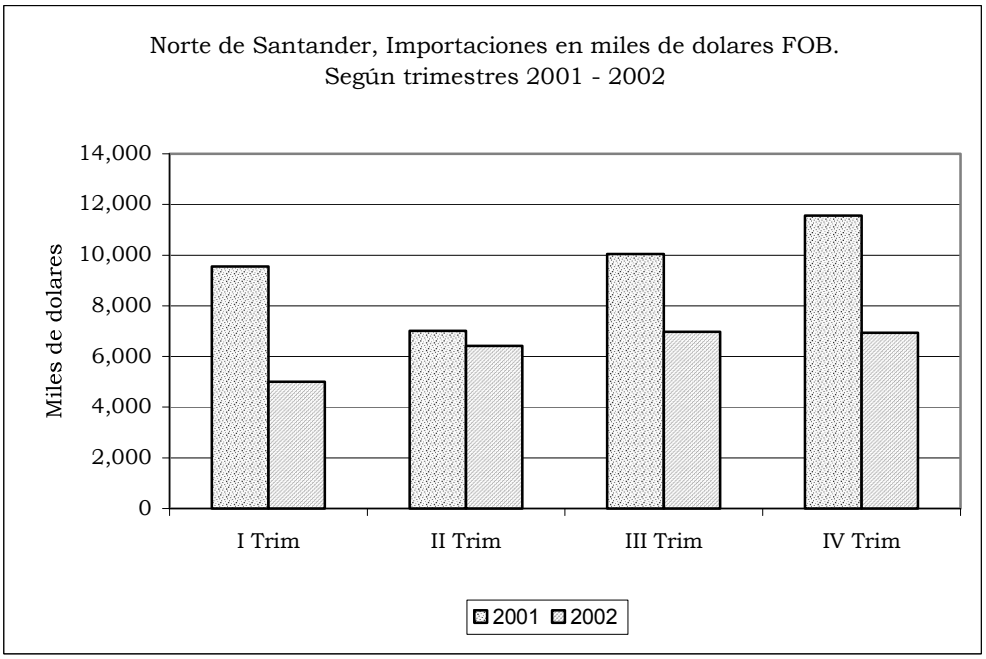

FUENTE: DANE – Subsede Cúcuta

De octubre a diciembre de 2002, las importaciones F.O.B. registran un comportamiento negativo en relación con idéntico período de 2001. Es así que en términos porcentuales representan el (40.03%), notándose una fuerte desaceleración sobre todo en los meses de octubre y diciembre que aproximadamente fueron la mitad de lo importado en los mismo meses de 2001.

Con respecto a esta variable, el impacto negativo se refleja en gran parte a las medidas de restricción a las importaciones adoptadas en el vecino país de Venezuela.

Exportaciones

Norte de Santander. Exportaciones por trimestres 2001 - 2002

Meses	Kilogramos		Valores F.O.B.	
	Brutos	Netos	Pesos Colombianos	Dolares
2001				
Total	811,149,480	809,446,617	127,008,445,806	55,073,599
I Trimestre	162,711,418	162,374,128	20,591,598,683	9,124,832
II Trimestre	190,936,829	190,548,111	36,473,492,894	15,674,896
III Trimestre	222,343,102	221,978,744	28,367,378,647	12,293,807
IV Trimestre	235,158,131	234,545,634	41,575,975,582	17,980,064
Octubre	85,600,168	85,350,091	20,366,600,955	8,793,945
Noviembre	83,729,910	83,541,867	11,595,488,804	5,018,671
Diciembre	65,828,053	65,653,676	9,613,885,823	4,167,448
2002				
Total	779,687,049	778,591,619	71,798,377,414	29,805,061
I Trimestre	245,427,100	245,061,491	22,671,334,585	9,935,866
II Trimestre	302,136,635	301,807,987	25,481,636,639	11,027,484
III Trimestre	232,123,314	231,722,141	23,645,406,190	8,841,711
IV Trimestre	291,294,866	290,735,275	26,220,315,403	9,423,554
Octubre	72,861,473	72,542,180	8,002,894,715	2,830,018
Noviembre	138,014,538	137,865,328	10,589,499,459	3,883,689
Diciembre	80,418,855	80,327,767	7,627,921,229	2,709,847

FUENTE: DANE - tabulados provisionales.

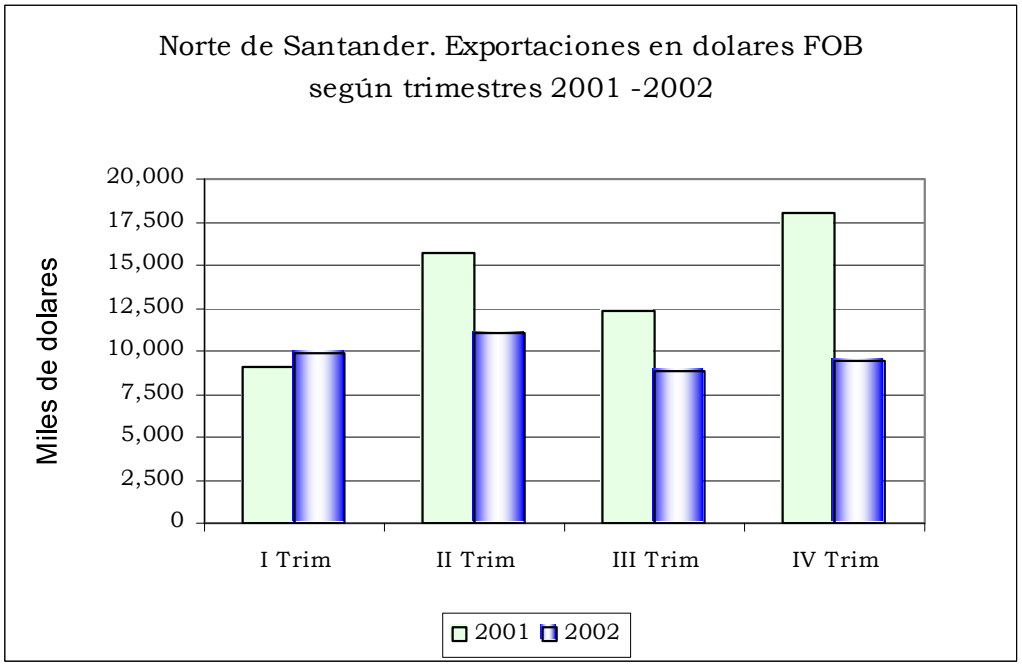

FUENTE: DANE – Subsede Cúcuta

Para Norte de Santander, durante el cuarto trimestre de 2002 las exportaciones medidas en dólares F.O.B. disminuyeron en (47.59%), que en cifras absolutas representa 8.556.510 millones de US$, con relación al mismo trimestre de 2001.

El comportamiento de las exportaciones de todos los meses del trimestre en mención fueron negativos si se comparan con su similar del año 2001; sin embargo, noviembre de 2002 fue el mejor resultado para esta variable económica. Para el segundo trimestre del año 2002, igualmente las exportaciones de Norte de Santander han disminuido significativamente, dado el menor crecimiento de mercados vecinos como es el caso de Venezuela.

3. MONETARIOS Y FINANCIEROS

3.2 Financieros

NOTA ACLARATORIA

Este informe no incluye estadísticas de agregados monetarios amplios, cartera y otras colocaciones, debido a inconsistencias y retrasos en la información transmitida por parte de las entidades a la Superbancaria.

4. FISCALES

4.1 Ejecuciones Presupuestales

Ingresos y Gastos del Gobierno Central Departamental

Situación Fiscal del Gobierno Central del Departamento Norte de Santander

Millones de pesos

Concepto		Acumulados a diciembre		Variación
		2001	2002	(%)
I	**Ingresos**	**220,951**	**243,112**	**10.03**
A	Ingresos Corrientes	210,384	239,353	13.77
A.1	Ingresos Tributarios	49,001	54,819	11.87
A.2	Ingresos no Tributarios	3,464	3,913	12.96
A.3	Ingresos por Transferencias	157,919	180,621	14.38
B	Ingresos de capital	10,567	3,759	-64.43
II	**Gastos**	**217,311**	**239,194**	**10.07**
A	Gastos Corrientes	211,650	232,367	9.79
A.1	Gatos de Funcionamiento	200,956	222,253	10.60
	. Remuneración del trabajo	190,867	193,130	1.19
	. Gastos Generales	10,089	29,123	188.66
A.2	Intereses Deuda Pública	5,513	2,742	-50.26
A.3	Gastos por Transferencias	5,181	7,372	42.29
B	Gastos de Capital	5,661	6,827	20.60
III	**Préstamo Neto**	-6,782	0	-100.00
I-II+III	**Superávit (Déficit Total)**	10,422	3,918	-62.41

FUENTE: Ejecución presupuestal trimestral de la Gobernación de Norte de Santander

Al finalizar el año 2002, los ingresos corrientes del gobierno central departamental de Norte de Santander se incrementaron en 13.77%, pasando de $210.384 millones en diciembre de 2001 a $239.353 millones en igual período de 2002, presentando una evolución moderada.

Por su parte, los gastos corrientes totalizaron $232.367 millones, monto superior en 9.79% respecto a los gastos en igual período del año 2001. El rubro de Intereses Deuda Pública presentó una caída del 50% debido al prepago de ésta a finales de 2001 con recursos obtenidos del FAEP; mientras el de gastos generales se incrementó en 189%.

Ingresos y Gastos del Gobierno Central Municipal

Situación Fiscal del Gobierno Central del Municipio de Cúcuta

Millones de pesos

Concepto		Acumulados a diciembre		Variación
		2001	2002	(%)
I	**Ingresos**	**91,156**	**104,346**	**14.47**
A	Ingresos Corrientes	89,941	100,793	12.07
A.1	Ingresos Tributarios	28,862	28,134	-2.52
A.2	Ingresos no Tributarios	10,529	8,252	-21.63
A.3	Ingresos por Transferencias	50,550	64,407	27.41
B	Ingresos de capital	1,215	3,553	192.43
II	**Gastos**	**82,587**	**111,250**	**34.71**
A	Gastos Corrientes	64,394	73,660	14.39
A.1	Gatos de Funcionamiento	61,162	69,910	14.30
	. Remuneración del trabajo	19,070	23,298	22.17
	. Gastos Generales	42,092	46,612	10.74
A.2	Intereses Deuda Pública	1,969	1,687	-14.32
A.3	Gastos por Transferencias	1,263	2,063	63.34
B	Gastos de Capital	18,193	37,590	106.62
III	**Préstamo Neto**	0	100	*
I-II+III	**Superávit (Déficit Total)**	8,569	-7,004	-181.74

Fuente: Ejecución presupuestal trimestral del Municipio de Cúcuta

* Indeterminada

La dinámica de los ingresos por el lado del gobierno municipal en la ciudad capital experimentó un aumento de 14.47%, con caídas en los rubros de Predial y Complementarios e Industria y Comercio, pero con repunte en el rubro de Sobretasa a la Gasolina al pasar de $24.3 millones recaudados a diciembre de 2001 a $942.9 millones en igual período de 2002, explicado por la situación vivida en diciembre último cuando las estaciones de servicio de la ciudad tuvieron que cubrir el 100% de la demanda de combustible debido a la escasez que presentó el vecino país de Venezuela.

Por el lado de los gastos, el gobierno central municipal de Cúcuta ejecutó un total de $111.250 millones a diciembre de 2002, con un incremento de 34.71% respecto a lo ejecutado a diciembre de 2001, reflejando la variación mas alta el rubro de Gastos de Capital, seguida de los Gastos por Transferencias.

5. SECTOR REAL

5.2 Ganadería

Area Metropolitana de Cúcuta
Sacrificio de ganado vacuno, por sexo, cabezas y kilos
según trimestres 2001 - 2002

Trimestre	Total		Machos		Hembras	
	Cabezas	Kilos	Cabezas	Kilos	Cabezas	Kilos
2001						
I Trimestre	10,909	4,326,105	8,155	3,421,255	2,754	904,850
II Trimestre	11,121	4,260,057	7,911	3,228,729	3,210	1,031,328
III Trimestre	11,701	4,619,857	8,225	3,438,865	3,476	1,180,992
IV Trimestre	13,567	5,551,018	10,813	4,543,657	2,754	1,007,361
2002						
I Trimestre	9,576	3,955,793	7,028	3,125,899	2,548	829,894
II Trimestre	8,423	3,340,442	5,881	2,463,809	2,542	876,633
III Trimestre	8,546	3,271,354	5,536	2,229,284	3,010	1,042,070
IV Trimestre	8,384	3,315,567	5,012	2,125,389	3,372	1,190,178

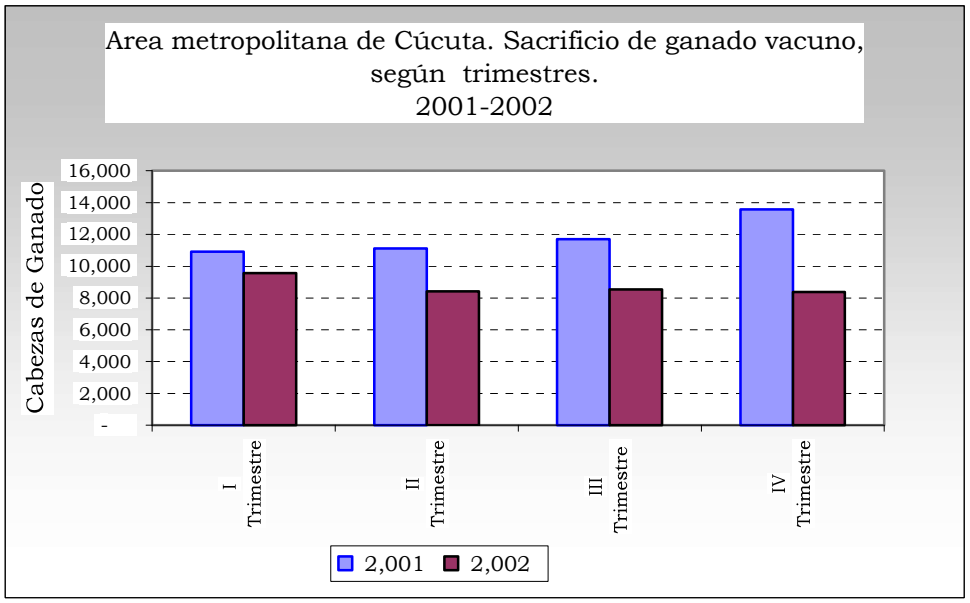

FUENTE: DANE

En el área metropolitana de Cúcuta, durante el cuarto trimestre de 2002, el degüello de ganado muestra una variación negativa del 38.20%, con relación a idéntico período del año

anterior, es decir, de 13.567 reses sacrificadas entre octubre – diciembre de 2001, para el2002 descendió a 8.384.

El 59.79% de éstos vacunos corresponde a machos y el 40.21% a hembras, como lo muestra el gráfico.

La crisis económica por la que atraviesa esta región, los problemas de orden público que afecta el área ganadera y el cambio del Bolívar, moneda venezolana, han afectado y desestimulado este sector.

5.8 Construcción

5.8.1 Licencias

Area Metropolitana de Cúcuta. Número de licencias aprobadas y área para construir
Cuarto Trimestre 2001 - 2002

Meses	Número de licencias		Area para construir	
	Total	Vivienda	Total	Vivienda
2001				
Total Trimestre	**49**	**34**	**93,224**	**79,613**
Octubre	16	12	15,951	5,603
Noviembre	20	13	72,748	70,903
Diciembre	13	9	4,525	3,107
2002				
Total Año	**413**	**253**	**222,150**	**173,888**
Enero	21	18	4,356	2,879
Febrero	10	7	3,047	1,581
Marzo	17	14	13,403	12,880
Abril	27	18	26,074	24,208
Mayo	23	14	13,111	10,855
Junio	24	14	26,859	24,440
Julio	36	22	35,352	18,994
Agosto	30	18	13,568	5,539
Septiembre	61	34	21,100	17,134
Total Trimestre	**164**	**94**	**65,280**	**55,378**
Octubre	43	25	34,549	31,710
Noviembre	71	41	23,648	19,430
Diciembre	50	28	7,083	4,238

FUENTE: DANE

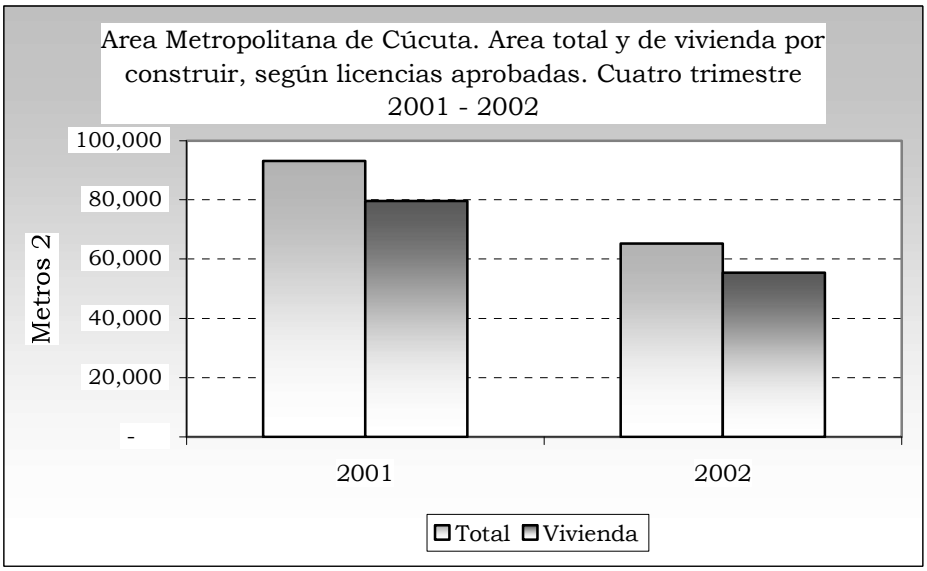

FUENTE: DANE

Entre octubre y diciembre de 2002 se aprobaron 164 licencias para construcción en Cúcuta, lo que significó un incremento del 334.69% frente a 49 licencias en idéntico período de 2001; sin embargo el área por construir disminuyó el 29.98%, es decir, de 93.224 m² del trimestre octubre – diciembre de 2001 pasó a 65.280m² para igual período de 2002. Del área por construir el 84.83% tiene como destino la vivienda.

5.8.2 Índice de costos de la construcción de vivienda

Indice y variación mensual y acumulada de los costos de la contrucciòn de vivienda en el área metropolitana de Cúcuta. Cuatro trimestre 2001 - 2002

Base diciembre 1998=100

Periodo	Total			Vivienda Unifamiliar			Vivienda Multifamiliar		
	Indice	Variación %		Indice	Variación %		Indice	Variación %	
		Mensual	Acumulado		Mensual	Acumulado		Mensual	Acumulado
2001									
Octubre	124.99	0.25	8.41	125.04	0.23	8.37	124.71	0.36	8.65
Noviembre	125.71	0.58	9.04	125.76	57.00	8.99	125.45	0.59	9.29
Diciembre	125.95	0.21	9.27	126.03	0.22	9.23	125.71	0.21	9.52
2002									
Enero	129.64	2.91	2.91	129.76	2.96	2.96	129.03	2.64	2.64
Febrero	130.88	0.96	3.89	131.03	0.98	3.97	130.13	0.85	3.52
Marzo	132.15	0.97	4.90	132.30	0.97	4.97	131.43	0.99	4.54
Abril	132.51	0.27	5.18	132.65	0.26	5.25	131.79	0.29	4.84
Mayo	132.97	0.35	5.55	133.12	0.36	5.63	132.18	0.29	5.15
Junio	133.05	0.07	5.62	133.20	0.06	5.69	132.31	0.10	5.25
Julio	133.30	0.18	5.81	133.45	0.18	5.88	132.54	0.17	5.43
Agosto	133.88	0.44	6.28	134.03	0.44	6.35	133.13	0.45	5.91
Septiembre	135.07	0.89	7.22	135.21	0.88	7.29	134.38	0.94	6.90
Octubre	135.58	0.37	7.62	135.70	0.37	7.68	134.94	0.42	7.35
Noviembre	136.54	0.71	8.38	136.63	0.68	8.41	136.05	0.82	8.22
Diciembre	136.77	0.17	8.57	136.84	0.15	8.58	136.38	0.24	8.49

FUENTE: DANE

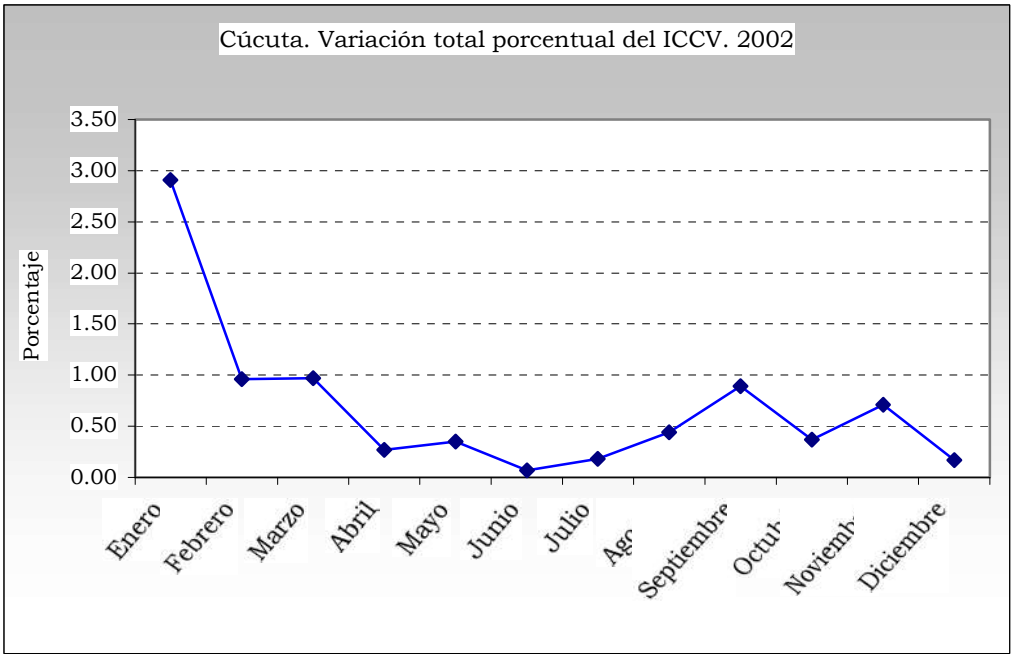

FUENTE: DANE, Regional Centro Oriental – Subsede Cúcuta

En el cuarto trimestre de 2002 el Índice de Costos de la Construcción de Vivienda para Cúcuta presentó una variación del 1.26%, superior en 0.21 puntos porcentuales frente al crecimiento registrado en octubre – noviembre de 2001 que fue de 1.05%.

Al observar el comportamiento del ICCV acumulado de enero a diciembre de 2002 que fue de 8.56%, hay un decrecimiento de 0.72 puntos, comparado con la variación del año 2001, que llegó a 9.28%.

Por meses, Cúcuta arrojó variaciones en Octubre de 0.37%, noviembre 0.71% y diciembre 0.17% inferior al promedio nacional de octubre que es de 0.65% y diciembre 0.66%, pero superior en noviembre cuyo promedio nacional es de 0.67%.

ICCV. Ciudades con incremento superior a promedio total
Cuarto trimestre 2002

Octubre		Noviembre		Diciembre	
		Promedio Total			
0.65%		0.67%		0.66%	
Pasto	0.93	Pereira	1.04	Manizales	1.68
Bogotá D.C.	0.85	Manizales	0.83	Armenia	1.67
Bucaramanga	0.85	Bucaramanga	0.79	Barranquilla	1.62
Cali	0.78	Barranquilla	0.78	Cartagena	1.54
		Bogotá D.C.	0.78	Cali	1.36
		Cúcuta	0.71	Pereira	1.06
				Pasto	0.78

FUENTE: DANE

El índice de Vivienda Unifamiliar durante los meses de octubre – diciembre fue de 1.21% mientras que para idéntico período de 2001 fue de 1.03, resultando un incremento de 0.18 puntos. En lo que respecta a Vivienda Multifamiliar la variación para el período en mención fue de 1.49% mientras que para igual período octubre – diciembre de 2001 arrojó una variación de 1.16%.

5.12 Transporte

5.12.1 Transporte Urbano de Pasajeros (Microbuses)

Cúcuta. Transporte urbano de pasajeros. Cuarto Trimestre 2001-2002

Trimestre	Parque Automotor	Promedio diario de vehículos en servicio	Pasajeros Transportados (Miles)
2001			
Total			**32,618**
Oct-01	1,690	1,571	10,435
Nov-01	1,709	1,595	10,895
Dic-01	1,733	1,633	11,288
2002			
Total			**38,319**
Ene-02	1,802	1,675	13,038
Feb-02	1,816	1,664	12,554
Mar-02	1,824	1,663	12,727
Total			**39,957**
Abr-02	1,847	1,704	13,528
May-02	1,850	1,699	13,820
Jun-02	1,873	1,729	12,609
Total			**40,090**
Jul-02	1,886	1,749	13,423
Ago-02	1,902	1,754	13,464
Sep-02	1,913	1,766	13,203
Total			**41,603**
Oct-02	1,948	1,806	13,962
Nov-02	1,966	1,825	13,857
Dic-02	1,986	1,732	13,784

FUENTE: DANE

Durante el período comprendido entre octubre y diciembre de 2002, el total de pasajeros transportados en la modalidad de microbuses fue de 41.603 (miles), lo que relativamente significa un incremento del 27.55%, que en cifras absolutas equivale a 8.985 (miles) pasajeros más que en los mismos meses del año 2001.

Este trimestre fue el de mayor movimiento si se compara con cualquiera de los tres primeros trimestres del año en mención, producto del incremento del parque automotor en Cúcuta, dada a la inclusión de cuatro empresas más legalmente constituidas que aportan información sobre pasajeros transportados en esta ciudad.

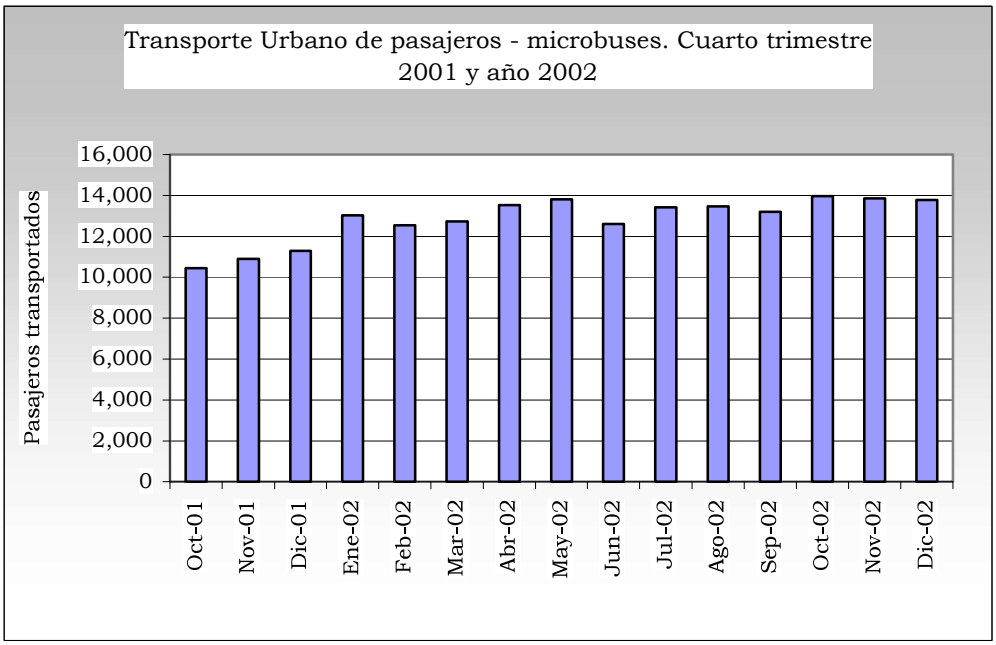

FUENTE: DANE

5.15 Sectores Sociales

5.15.1 Recaudo de aportes SENA – Regional Norte de Santander

SENA Regional Norte de Santander. Comportamiento de recaudo de aportes por actividad económica.
Cuarto trimestre 2001 - 2002
(Miles de pesos)

Actividad económica	Cuarto trimestre		Acumulado Enero-Diciembre		Variación	
	2001	2002	2001	2002	Trimestral	Acumulada
TOTAL	1,529,172	1,554,574	6,393,808	6,703,648	1.7	4.8
Servicios particulares	413,397	473,699	1,579,062	1,807,751	14.6	14.5
Establecimientos públicos	275,015	192,604	1,061,623	1,110,080	-30.0	4.6
Comercio	262,630	285,303	1,020,914	1,142,943	8.6	12.0
Entidades estatales	264,312	235,558	1,350,211	1,120,488	-10.9	-17.0
Industria	135,513	134,039	579,287	552,299	-1.1	-4.7
Electricidad	60,639	82,181	349,971	384,262	35.5	9.8
Transporte	62,583	73,931	260,166	295,340	18.1	13.5
Construcción	31,750	38,474	117,098	131,760	21.2	12.5
Minería	16,709	33,304	61,794	139,430	99.3	125.6
Agropecuaria	6,624	5,481	13,682	19,295	-17.3	41.0
Fondo Industria de la construcción	20,259	31,289	75,407	94,126	54.4	24.8

FUENTE: Oficina de Promoción, Mercadeo y Servicio al Cliente del SENA Regional Norte de Santander

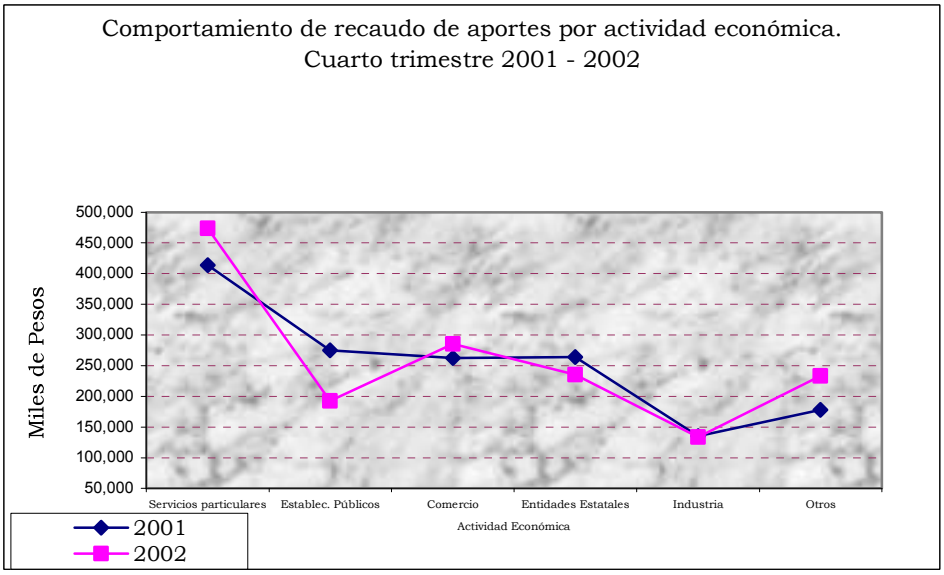

FUENTE: Oficina de Promoción, Mercadeo y Servicio al Cliente del SENA Regional Norte de Santander

La Regional Norte de Santander presentó un incremento del 1.7% en el cuarto trimestre del año 2002 y un 4.8% en el acumulado anual con respecto a los mismos períodos del año anterior.

En el acumulado se destaca el mejoramiento en el recaudo de las actividades económicas de minería por el proceso de legalización de las empresas y agropecuaria por la gestión de las Cajas de Compensación. La disminución en entidades estatales se debe a la demora en el giro correspondiente al FER, el cual quedó pendiente para enero del año 2003. Las demás actividades presentaron un comportamiento normal.

5.15.2 Formación Profesional SENA – Regional Norte de Santander

SENA Regional Norte de Santander. Ejecución de alumnos
por tipo de curso.
Cuarto trimestre 2001 - 2002

Tipo de Curso	Cuarto trimestre		Acumulado Enero-Diciembre		Variación %	
	2001	2002	2001	2002	Trimestral	Acumulada
TOTAL	6,103	6,784	26,388	28,603	11.2	8.4
Tecnólogos			132	44		-66.7
Técnicos Prof.		51	903	980		8.5
Trabajadores calif.		24	1,113	1,458		31.0
Salida Parciales		92	525	612		16.6
Cursos cortos	6,103	6,617	23,715	25,509	8.4	7.6

FUENTE: Oficina de Planeación del SENA Regional Norte de Santander

SENA Regional Norte de Santander. Ejecución de alumnos por tipo de curso.
Acumulado Anual 2001 - 2002

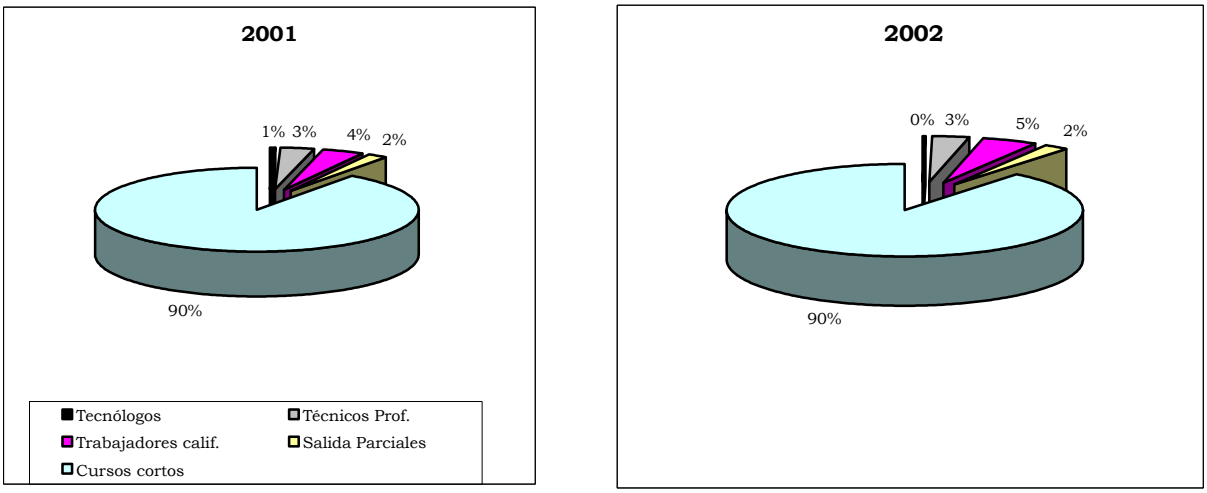

FUENTE: Oficina de Planeación SENA Regional Norte de Santander

La ejecución de alumnos en el cuarto trimestre del año 2002 presentó un incremento del 11.2% con respecto al mismo período del año anterior, debido a la programación establecida para el trimestre. En el acumulado anual el incremento es del 8.4% incidiendo notablemente el incremento de alumnos en salidas plenas y salidas parciales. Se evidenció desestímulo en la formación en tecnólogos por pautas de la Dirección General.

SENA Regional Norte de Santander. Ejecución Asesoría a Empresas
Cuarto trimestre de 2001 - 2002

Sector Económico	Cuarto trimestre		Acum. Enero-Diciembre		Variación %	
	2001	2002	2001	2002	Trimestre	Acumulada
TOTAL	14	8	103	76	-42.9	-26.2
Industrial	2	2	29	26	0.0	-10.3
Comercial	4	2	24	14	-50.0	-41.7
Servicios	4	3	22	25	-25.0	13.6
Gubernamental	1		6	6	-100.0	0.0
Organizaciones	3	1	22	5	-66.7	-77.3

FUENTE: Grupo de Desarrollo Empresarial SENA Norte de Santander

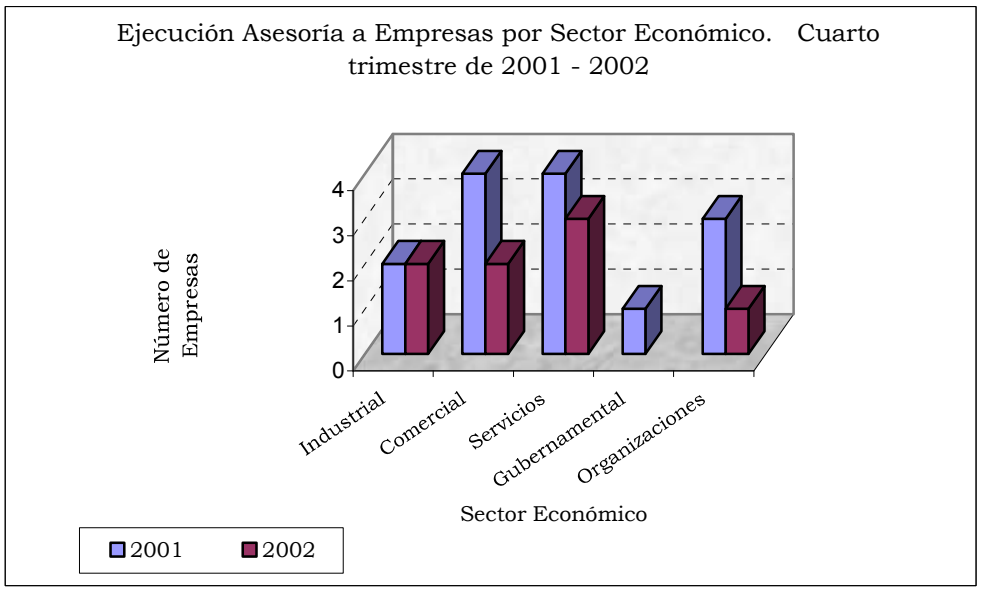

FUENTE: Grupo de Desarrollo Empresarial SENA Norte de Santander

En el cuarto trimestre del año 2002, el Programa de Desarrollo Empresarial presentó disminución en la cobertura de empresas, tanto en el trimestre como en el acumulado anual con respecto al año anterior, por las siguientes razones: restricciones presupuestales, mayor dedicación de horas por empresa e incremento de cursos cortos para empresarios como otra estrategia de formación.

5.15.3 Categorización de los municipios.

MUNICIPIOS DEL DEPARTAMENTO NORTE DE SANTANDER
2002

MUNICIPIOS	ACUERDO	CATEGORIA
ABREGO		*
ARBOLEDAS	DCE. 024 OCT 28/02	6
BOCHALEMA	DEC. 027 OCT 16/02	6
BUCARASICA		*
CACHIRA		*
CACOTA	DEC.028 OCT 4/02	6
CHINACOTA	DEC. 073 /SEP19/02	6
CHITAGA	DEC125 OCT 2/02	6
CONVENCION	DEC.098 OCT 3/02	6
CUCUTILLA	DEC.033 SEP 4/02	6
DURANIA	DEC.020/SET 8/02	6
EL CARMEN	DEC. 084/SEP 2/02	5
EL TARRA	DEC .045 OCT.17/02	6
EL ZULIA	DEC. 058 OCT9 /02	6
GRAMALOTE	AC. 032/ OCT 30/ 02	6
HACARI		*
HERRAN	DEC 049 JUL 30/02	6
LA ESPERANZA	DEC 052 OCT/30/02	6
LA PLAYA	DEC.076/OCT 8/02	6
LABATECA		
LOS PATIOS	DEC.063 OCT 21/02	4
LOURDES	DEC 011/AGT 23/02	6
MUTISCUA	DEC.012 SET 18/02	6
OCAÑA		
PAMPLONA	DEC 089 OCT 28/02	6
PAMPLONITA	DEC. 027 OCT 30/02	6
PUERTO SANTANDER	DEC.039 SEP 3/02	6
RAGONVALIA	DEC.042 SEP 8/02	6
SALAZAR		
SAN CALIXTO	DEC.070 SEP 9/02	6
SAN CAYETANO	DEC 0035 OCT 22/02	6
SAN JOSE DE CÚCUTA		
SANTIAGO	DEC. 034/OCT 3/02	6
SARDINATA	DEC 10 MARZ 23/02	5
SILOS	DEC. 060 OCT 6/02	6
TEORAMA	DEC. 054 OCT 17/02	6
TIBU	DEC. 094 OCT 25/02	4
TOLEDO	DEC 053 OCT 21/02	6
VILLACARO	DEC. 044 OCT 24/02	6
VILLA DEL ROSARIO	DEC.0143 OCT 17/02	4

40 MUNICIPIOS

FUENTE :SECRETARIA DE PLANEACION DEPARTAMENTAL
* EN TRAMITE
** EN CONSULTA
B B T.

CATEGORIZACIÓN DE LOS MUNICIPIOS: Los municipios se clasifican atendiendo su población e ingresos corrientes de libre destinación, así:

- Categoría especial
- Primera categoría
- Segunda categoría
- Tercera categoría
- Cuarta categoría
- Quinta categoría
- Sexta categoría

De conformidad con el artículo 6 de la ley 136 de 1994 y el decreto 915 del 2 de abril de 1997 "Por el cual se adiciona el decreto 2796 de 1994" la ley 617 de octubre 6 de 2000 y el decreto 192 de 2001.

Para determinar la categoría, el decreto tendrá como base las certificaciones que expida el Contralor General de la República sobre los ingresos corrientes de libre destinación recaudados efectivamente en la vigencia anterior y sobre la relación porcentual entre los gastos de funcionamiento y los ingresos corrientes de libre destinación de la vigencia inmediatamente anterior, y la certificación que expida el Departamento Administrativo Nacional de Estadística sobre población para el año anterior".

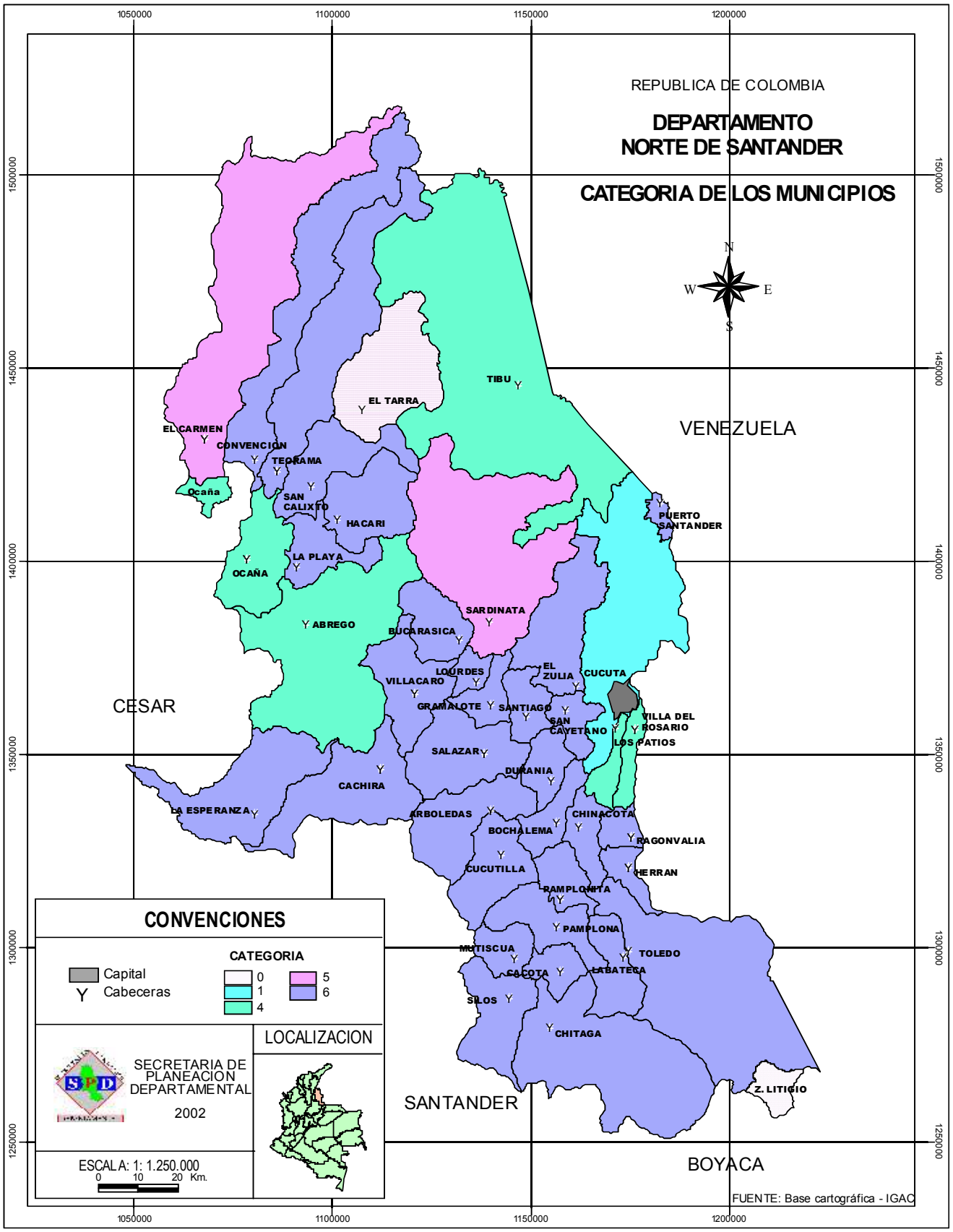

Fuente: Planeación Departamental Norte de Santander

SECRETARÍA DE PLANEACIÓN DEPARTAMENTAL
ESTADO DE LOS PLANES DE ORDENAMIENTO TERRITORIAL DEL DEPARTAMENTO DE NORTE DE SANTANDER
DICIEMBRE DE 2002

MUNICIPIO	ÁREA KM2	POBLACIÓN PROYECTADA 2000			FUENTE SISD	NIVEL DE POT			FORMA DE EJECUCIÓN				GEOLOGÍA CDOT		ESTADO DE AVANCE				(PACTO SOCIALIZACIÓN COLECTIVO)	ESTADO DE CONCERTACIÓN Y APROBACIÓN											APROBACIÓN DEL PROYECTO DE ACUERDO POR EL MUNICIPIO
																				CORPONOR			ÁREA METROPOLITANA DE CÚCUTA			CONSEJO MUNICIPAL DE PLANEACIÓN			CONCEJO MUNICIPAL			
		TOTAL	CABECERA	RESTO		EOT < 30.000	PBOT 30.000 A 100.000	POT > 100.000	CONVENIO MPIO - CDOT	MPIO - CDOT (UFPS)	CORPONOR-MPIO	MUNICIPIO	CONTRATADO	ENTREGADO	EN PREDIAGNÓSTICO	EN DIAGNÓSTICO	EN FORMULACIÓN	FORMULADO		EN REVISIÓN	EN AJUSTE	APROBADO	EN REVISIÓN	EN AJUSTE	APROBADO	EN REVISIÓN	EN AJUSTE	APROBADO	EN REVISIÓN	EN AJUSTE	APROBADO	
TOTAL DEPARTAMENTO	21,677	1,345,697	992,497	353,200		33	6	1	10	3	3	24	10	10	0	1	1	38	40	1	11	27	0	0	5	2	0	27	0	0	27	
CUCUTA	1,119	643,254	625,397	17,857				X				X						X	X			X			X			X			X	Nº 083 del 17 de enero de 2001
EL ZULIA	537	22,815	11,151	11,664		X					X							X	X			X			X			X			X	Dec. 050 del 2 de octubre de 2000
LOS PATIOS	127	56,383	54,510	1,873			X					X						X	X			X			X			X			X	Nº 24 del 18 de diciembre de 2000
PUERTO SANTANDER	41	14,807	14,018	789		X						X						X	X			X	NA	NA	NA			X			X	Nº 0186 del 7 de diciembre de 2000
SAN CAYETANO	144	4,037	1,249	2,788		X					X							X	X			X			X			X			X	Nº 011 del 13 de julio de 2000
VILLA DEL ROSARIO	228	60,624	58,203	2,421			X					X						X	X			X			X			X			X	Nº 043 del 26 de diciembre de 2000
TOTAL SUBR-ORIENTAL	2,196	801,920	764,528	37,392		3	2	1	0	0	2	4	0	0	0	0	0	6	6	0	0	6	0	0	5	0	0	6	0	0	6	
BUCARASICA	267	5,224	659	4,565		X						X						X	X			X	NA	NA	NA			X			X	Nº 035 del 10 de diciembre de 2000
EL TARRA	675	12,585	3,034	9,551		X						X						X	X		X		NA	NA	NA							En consulta a nivel Nacional
SARDINATA	1,431	24,749	7,288	17,461		X			X									X	X			X	NA	NA	NA			X			X	Nº 001 del 16 de febrero de 2002
TIBU	2,696	39,648	12,632	27,016			X				X							X	X			X	NA	NA	NA			X			X	Nº 028 del 8 de diciembre de 2000
TOTAL SUBR-NORTE	5,069	82,206	23,613	58,593		3	1	0	1	0	1	2	0	0	0	0	0	4	4	0	1	3	NA	NA	NA	0	0	3	0	0	3	
ABREGO	1,342	35,770	9,809	25,961			X					X						X	X			X	NA	NA	NA			X			X	Nº 010 de 3 de abril de2001
CACHIRA	606	11,163	1,881	9,282		X						X						X	X			X	NA	NA	NA			X			X	Nº 033 de 19 de Dbre de 2001
CONVENCION	734	24,789	8,779	16,010		X						X						X	X		X		NA	NA	NA							En consulta a nivel Nacional
EL CARMEN	1,687	24,104	4,217	19,887		X			X									X	X		X		NA	NA	NA							En consulta a nivel Nacional
HACARI	410	10,391	1,251	9,140		X						X						X	X			X	NA	NA	NA			X			X	009 del 8 Abril de 2001
LA ESPERANZA	677	11,725	2,314	9,411		X						X						X	X			X	NA	NA	NA			X			X	Nº 029 del 23 de diciembre de 2000
LA PLAYA DE BELEN	252	8,665	1,004	7,661		X						X						X	X			X	NA	NA	NA			X			X	Nº 005 del 30 de mayo de 2000
OCAÑA	470	94,503	74,733	19,770			X					X						X	X		X		NA	NA	NA			X			X	Nº 018 del 16 de Sept de 2002
SAN CALIXTO	387	12,839	1,763	11,076		X						X						X	X			X	NA	NA	NA			X			X	Nº 010 de L 17 de septiembre de 2001
TEORAMA	852	12,255	1,927	10,328		X						X						X	X			X	NA	NA	NA			X			X	Nº 032 del 11 de septiembre de 2000
TOTAL SUBR-OCCIDENTAL	7,417	246,204	107,678	138,526		8	2	0	1	0	0	9	0	0	0	0	0	10	10	0	3	7	NA	NA	NA	0	0	8	0	0	8	
ARBOLEDAS	456	11,575	2,431	9,144		X						X						X	X		X		NA	NA	NA							
CUCUTILLA	373	10,354	1,706	8,648		X						X						X	X		X		NA	NA	NA							
GRAMALOTE	147	7,777	3,405	4,372		X			X				X	X				X	X			X	NA	NA	NA			X			X	Nº 008 de 14 de junio de 2002
LOURDES	87	3,972	1,412	2,560		X				X			X	X				X	X			X	NA	NA	NA			X			X	Nº 023 de 9 de Sept. De 2001
SALAZAR	488	12,761	3,817	8,944		X						X						X	X				NA	NA	NA	X						
SANTIAGO	173	2,768	968	1,800		X						X						X	X			X	NA	NA	NA			X			X	NºO25 del 12 de diciembre de 2000
VILLACARO	402	5,341	1,733	3,608		X				X			X	X				X	X			X	NA	NA	NA			X			X	Nº 008 del 25 de Agosto de 2001
TOTAL SUBR-CENTRO	2,126	54,548	15,472	39,076		7	0	0	1	2	0	4	3	3	0	0	0	7	7	0	2	4	NA	NA	NA	1	0	4	0	0	4	
CACOTA	137	4,206	1,266	2,940		X			X				X	X				X	X			X	NA	NA	NA			X			X	Nº 006 del 23 de marzo de 2002
CHITAGA	1,200	11,304	3,584	7,720		X						X						X	X			X	NA	NA	NA			X			X	Nº 19 del 21 de junio de 2000
MUTISCUA	159	5,125	751	4,374		X			X				X	X				X	X		X		NA	NA	NA							
PAMPLONA	318	58,025	48,269	9,756			X					X						X	X		X		NA	NA	NA			X			X	Nº 025 de 31 de agosto de 2002
PAMPLONITA	179	4,804	829	3,975		X			X				X	X				X	X			X	NA	NA	NA							
SILOS	382	7,083	1,107	5,976		X						X						X	X			X	NA	NA	NA			X			X	Nº 045 del 15 de diciembre de 2000
TOTAL SUBR-SUROCCIDENTAL	2,375	90,547	55,806	34,741		5	1	0	3	0	0	3	3	3	0	0	0	6	6	0	2	4	NA	NA	NA	0	0	4	0	0	4	
BOCHALEMA	174	6,292	2,341	3,951		X			X				X	X				X	X	X			NA	NA	NA							
CHINACOTA	190	14,874	8,732	6,142		X			X				X	X				X	X		X		NA	NA	NA							
DURANIA	173	7,010	3,076	3,934		X						X						X	X		X		NA	NA	NA							
HERRAN	110	5,973	1,485	4,488		X			X				X	X			X		X			X	NA	NA	NA			X			X	Nº 002 de 2 de mayo de 2002
LABATECA	253	6,888	1,473	5,415		X				X			X	X				X	X		X		NA	NA	NA							
RAGONVALIA	102	7,793	3,117	4,676		X						X				X			X			X	NA	NA	NA	X						
TOLEDO	1,492	21,442	5,176	16,266		X			X									X	X			X	NA	NA	NA			X			X	Nº 015 del 7 de junio de 2001
TOTAL SUBR-SURORIENTAL	2,494	70,272	25,400	44,872		7	0	0	4	1	0	2	4	4	0	1	1	5	7	1	3	3	NA	NA	NA	1	0	2	0	0	2	

Diagnóstico | Formulación | Presentación a Corponor | Resolución por Corponor | Aprobado por el Municipio

FUENTE: Planeación Departamental Norte de Santander

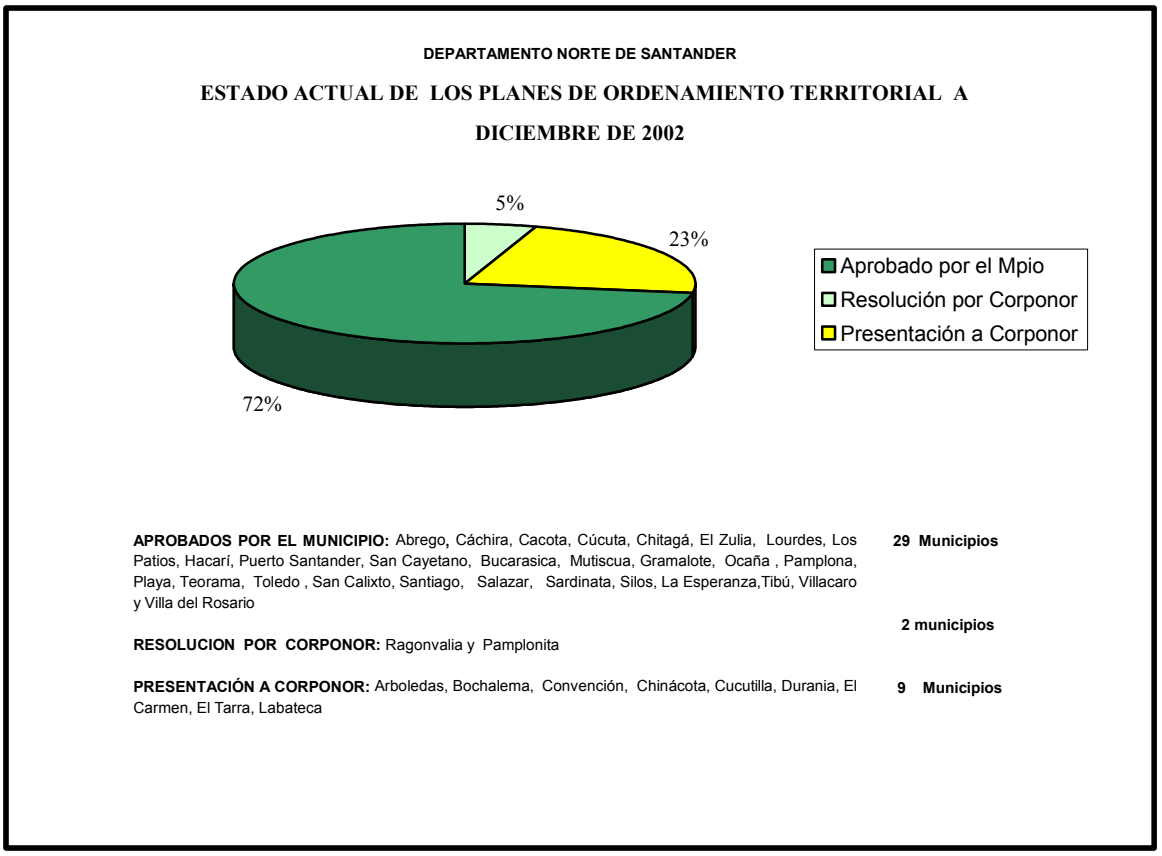

Fuente: Planeación Departamental Norte de Santander

PLAN DE ORDENAMIENTO TERRITORIAL

- El POT **es un** instrumento de Planificación del desarrollo municipal **que a través de la ley 388 de 1997 fue puesto a disposición de los municipios, en desarrollo de la misión institucional del Ministerio de Desarrollo Económico y de la Dirección de Desarrollo Territorial y Urbano, para** instrumentar y adelantar procesos de Planificación territorial y gestión Urbana, con el objeto de lograr territorios solidarios, competitivos, gobernables y con identidad**.**

- Tiene como propósito general la ley 388 de 1997, armonizar el crecimiento económico y social con el uso y construcción del territorio, de manera que la organización física del espacio contribuya al desarrollo de la economía, con criterios de equidad social y sostenibilidad ambiental.

- El principal Instrumento para alcanzar tales objetivos es el Plan de Ordenamiento Territorial (POT), cuya propuesta es una reflexión sobre la actual realidad territorial del municipio enfocado a los aspectos socio-culturales, económicos y ambientales, sus ventajas competitivas en el entorno regional, nacional e internacional y la manera de potenciarlas.

- Se proponen para la gestión en el POT, la organización territorial, y los instrumentos y estrategias que conformarán la plataforma técnica, social, e institucional para el

desarrollo exitoso de políticas y programas en el campo del fomento a las actividades económicas de exportación, los encadenamientos productivos y de turismo.

Para los municipios la ley 388 de 1997 ofrece instrumentos de gestión del suelo que abren inmensas posibilidades a la provisión de mejores alternativas de suelo para los equipamientos sociales, para la vivienda y del mejoramiento de la calidad de vida de los asentimientos humanos.

De igual manera ofrece entre otros instrumentos novedosos de planificación y gestión urbana tales como la "participación en Plusvalías" el reajuste de suelos " y la cooperación entre partícipes, que abren posibilidades efectivas para la gestión conjunta entre particulares y entre estos y el estado, para adelantar grandes operaciones urbanísticas que permitirán reorientar el desarrollo de nuestras ciudades y poblaciones de manera que constituyan base eficaz para la actividad económica y plataforma espacial de la actividad social y cultural del país.

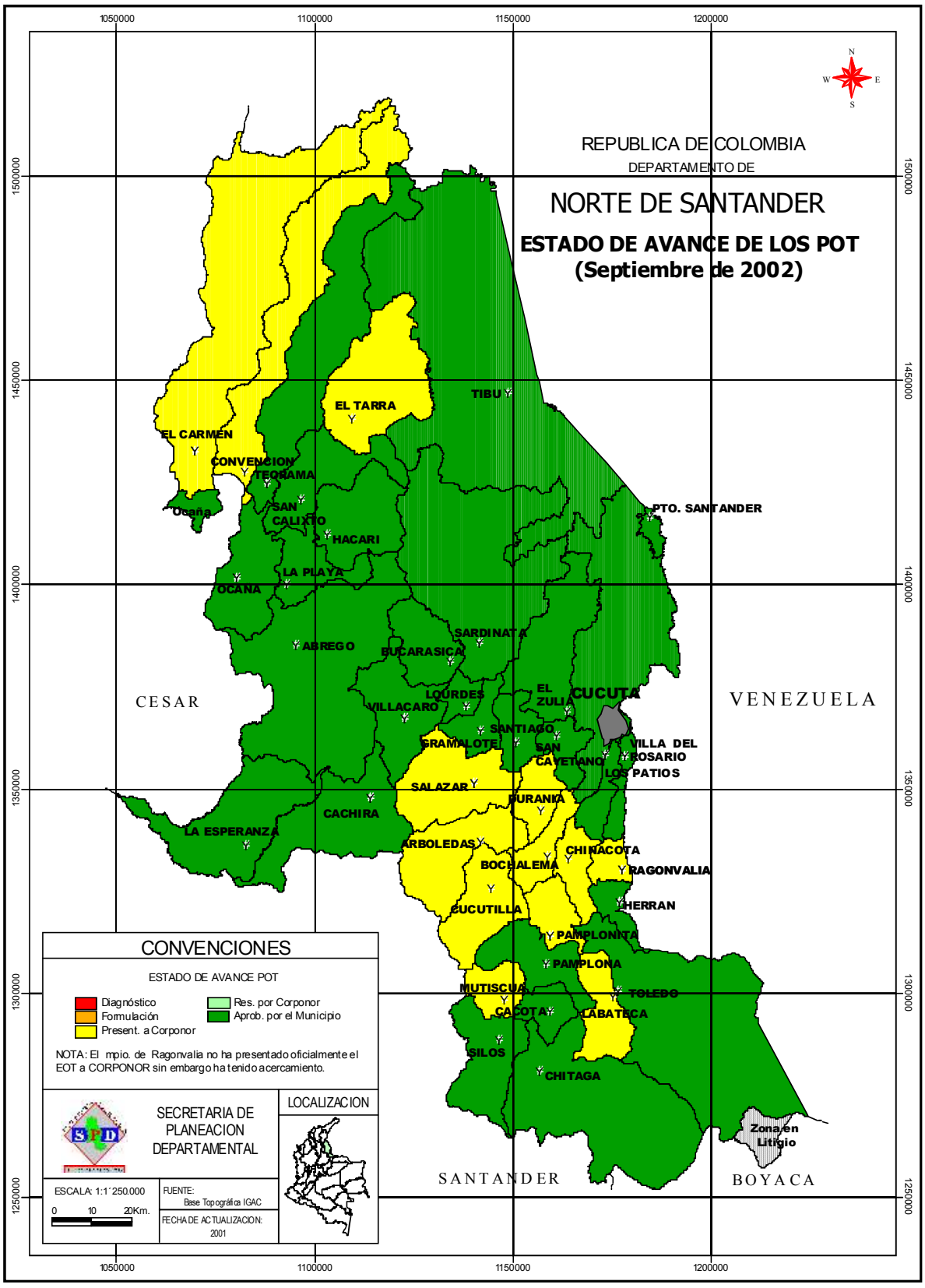
REPUBLICA DE COLOMBIA
DEPARTAMENTO DE
NORTE DE SANTANDER
ESTADO DE AVANCE DE LOS POT
(Septiembre de 2002)
1050000
1100000
1150000
1200000
1500000
1450000
1400000
1350000
1300000
1250000
N
W
E
S
EL TARRA
TIBU
EL CARMEN
CONVENCION
TEORAMA
Ocaña
SAN CALIXTO
HACARI
LA PLAYA
OCAÑA
PTO. SANTANDER
SARDINATA
ABREGO
BUCARASICA
CESAR
LOURDES
VILLACARO
EL ZULIA
CUCUTA
VENEZUELA
SANTIAGO
GRAMALOTE
SAN CAYETANO
VILLA DEL ROSARIO
LOS PATIOS
SALAZAR
PURANIA
CACHIRA
LA ESPERANZA
ARBOLEDAS
CHINACOTA
BOCHALEMA
RAGONVALIA
HERRAN
CUCUTILLA
PAMPLONITA
PAMPLONA
MUTISCUA
TOLEDO
CACOTA
LABATECA
SILOS
CHITAGA
Zona en Litigio
SANTANDER
BOYACA
CONVENCIONES
ESTADO DE AVANCE POT
Diagnóstico
Formulación
Present. a Corponor
Res. por Corponor
Aprob. por el Municipio
NOTA: El mpio. de Ragonvalia no ha presentado oficialmente el EOT a CORPONOR sin embargo ha tenido acercamiento.
SECRETARIA DE PLANEACION DEPARTAMENTAL
LOCALIZACION
ESCALA: 1:1´250.000
0 10 20Km.
FUENTE:
Base Topográfica IGAC
FECHA DE ACTUALIZACION:
2001