

IBER

BOLETÍN ECONÓMICO REGIONAL

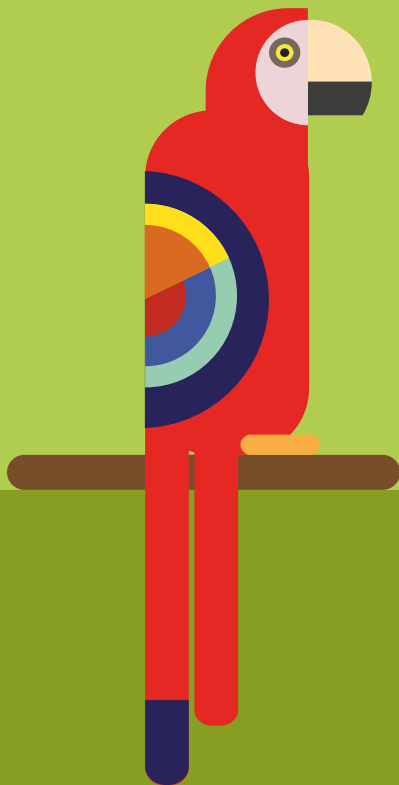

ISSN 2665-1858



SURORIENTE

III TRIMESTRE DE 2022

AMAZONAS, CASANARE,
GUAINÍA, GUAVIARE,
META, VAUPÉS, VICHADA

GUACAMAYA BANDERA
ARA MACAO

IBER

BOLETÍN ECONÓMICO REGIONAL



SURORIENTE

III TRIMESTRE DE 2022

AMAZONAS, CASANARE,
GUAINÍA, GUAVIARE,
META, VAUPÉS, VICHADA

ISSN 2665-1858

El Boletín Económico Regional es una publicación de la Sección de Sucursales Regionales de Estudios Económicos, Departamento Técnico y de Información Económica, Banco de la República.

DOI: <https://doi.org/10.32468/ber-suror.tr3-2022>

Códigos JEL: R10, R11, R12

Dora Alicia Mora

Jefe Sección Sucursales Regionales Estudios Económicos

Joaquín Emilio Paredes Vega

Jefe Regional

Equipo técnico:

Ernesto Jaramillo Saakan

Germán Humberto Hernández Leal

Julio César Turriago Lozada

Karen Stephanie Quintana Romero

Palabras clave del Boletín Económico Regional: Regional Suroriente, construcción, Finagro, mercado laboral, precios.

Las opiniones y posibles errores son responsabilidad exclusiva de los autores y no comprometen al Banco de la República ni a su Junta Directiva.

Tabla de contenido*

Panorama económico.....	3
I. Agropecuario.....	4
II. Minería.....	6
IV. Servicios Públicos	7
V. Construcción	8
VI. Comercio y turismo	9
VII. Transporte	11
VIII. Sistema financiero	12
IX. Comercio exterior	13
X. Mercado laboral.....	15
XI. Precios.....	16
XII. Otras variables económicas.....	17

* Nota: Los numerales que no aparecen relacionados en este documento no tienen información o no aplican.

Panorama económico

Al cierre del tercer trimestre de 2022, la región Suroriente registró comportamientos diversos para sus actividades económicas. Variables principales como producción de petróleo, consumo de energía eléctrica, hotelería y transporte aéreo de pasajeros mostraron una mejor evolución. Por su parte, se presentaron caídas en el sector agropecuario, particularmente en fruto procesado de palma, abastecimiento agrícola y sacrificio de ganado; en construcción, por venta de vivienda nueva, área aprobada y área en proceso, y en comercio, en lo referente a matrículas de vehículos y percepciones de crecimiento de las ventas. En comercio exterior, se evidenciaron alzas tanto en importaciones como en exportaciones. Finalmente, en Villavicencio, la inflación señaló incremento, mientras la tasa de desempleo disminuyó.

Las variables más importantes de la economía de la región Suroriente presentaron resultados heterogéneos, de modo que en el caso de minería se registró un alza jalonada especialmente por el departamento del Meta, el cual reveló los aumentos más importantes en los campos de Castilla Norte y Castilla; aun cuando Casanare también evidenció incremento, en parte por el buen desempeño del campo Jacana.

A su vez, el consumo de energía eléctrica aumentó en todos los departamentos considerados para este indicador, en hotelería se presentaron crecimientos tanto en el porcentaje de ocupación como en las tarifas promedio y en transporte la modalidad aérea de pasajeros señaló avance para la mayoría de las principales terminales aéreas de los municipios capitales analizados, con especial énfasis en las de Leticia, Villavicencio y Yopal.

En contraste, las variables que hacen parte del sector agropecuario mostraron caídas. El abastecimiento de productos agrícolas procedentes de la región descendió, a causa del bajo desempeño del Meta, especialmente en productos como yuca y plátano hartón verde; al igual que la cantidad de fruto procesado de palma de aceite y el sacrificio de ganado bovino y porcino.

Asimismo, en construcción se registraron descensos anuales en área aprobada, por la baja de importantes segmentos como industria y educación, así como en el área en proceso, la venta de vivienda nueva, cuyo descenso se atribuyó a la menor compra del segmento VIS, y los despachos de cemento.

Con respecto al comercio, las percepciones de crecimiento de las ventas mostraron un resultado negativo, al igual que las matrículas de vehículos, mientras las de motos evidenciaron ascenso anual; y en comercio exterior, tanto las importaciones como las exportaciones presentaron alzas con mejor dinamismo frente al reporte a junio de la actual vigencia.

Finalmente, la ciudad de Villavicencio presentó una reducción en la tasa de desempleo, en tanto la inflación doce meses a septiembre se incrementó de forma considerable, al ubicarse por encima del total nacional.

I. Agropecuario

El presente capítulo analiza la actividad agropecuaria, en general, a partir de indicadores indirectos relacionados con la producción de los principales productos de la región, dado que en algunos casos no se dispone de información de dicha variable a nivel regional, con la periodicidad y oportunidad que se requiere para la publicación del presente documento.

En primer lugar, teniendo en cuenta las estadísticas publicadas por Fedepalma¹, la cantidad de fruto procesado de palma de aceite en la región Suroriente², entre julio y septiembre de 2022, fue de 594.686 toneladas, volumen que representó un descenso anual del 12,8%, el cual correspondió en buena medida al departamento del Meta que presentó una caída de alrededor del 8%, mientras Casanare mostró una baja cercana al 21%.

Acerca del abastecimiento encaminado hacia las principales centrales mayoristas del país, el volumen de productos agrícolas originarios de la región mostró, entre julio y septiembre de 2022, una caída anual de alrededor del 6%, al sumar 75.026 toneladas, siendo este descenso menos marcado que el causado en los tres trimestres anteriores. Entre las bajas más apreciables predominaron las observadas en yuca y plátano hartón verde.

Particularmente, el departamento del Meta presentó en el trimestre de análisis un descenso anual en el abastecimiento agrícola del 6,9%, al totalizar 71.218 toneladas, de las cuales más del 85% se dirigieron a Corabastos en Bogotá. Por lo que se refiere al desagregado por productos, el plátano hartón verde, la yuca y la papaya maradol siguieron representando la mayor parte de los despachos, con decrecimientos interanuales superiores al 20% en los dos primeros productos (Gráfico 1).

Gráfico 1
Región Suroriente. Abastecimiento de productos agrícolas procedentes, según principales alimentos

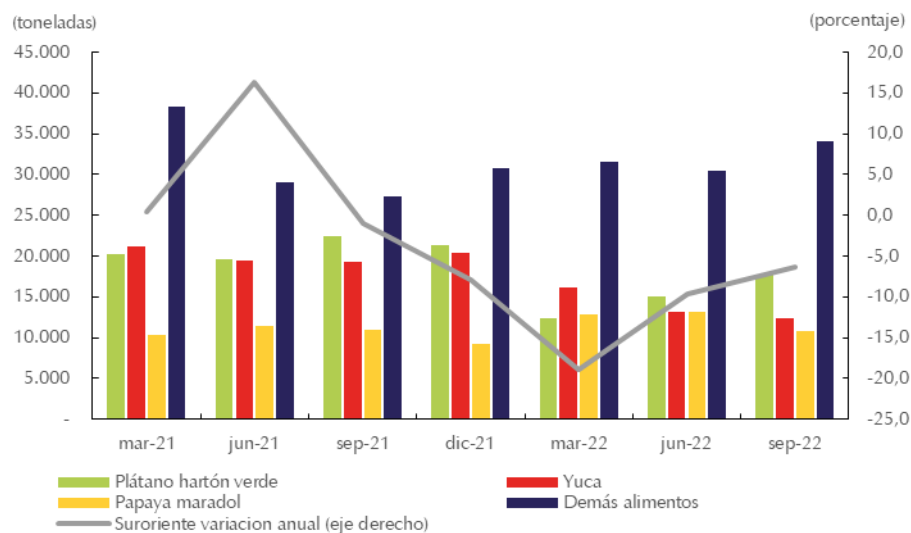

Nota: Excluye el grupo carnes, granos y cereales, lácteos y huevos, pescado y procesados. Información trimestral.
Fuente: DANE - Sipsa; cálculos del Banco de la República.

¹ Cifras actualizadas con corte a 28 de octubre de 2022.

² Para este indicador comprende los departamentos de Meta, Casanare y Vichada.

Como contraste, el suministro de bienes agrícolas provenientes de Casanare registró 3.285 toneladas durante el tercer trimestre de 2022, volumen que significó un aumento anual del 4,2%. Por centrales, las mayores porciones de los envíos se dirigieron hacia Corabastos en Bogotá y el Complejo de Servicios del Sur de Tunja. En lo que corresponde a productos, sobresalió la participación de los despachos de papaya, seguida de lejos por patilla, piña gold y plátano hartón verde.

Por lo que se refiere al subsector pecuario, la información preliminar de la Encuesta de Sacrificio de Ganado (ESAG) señaló que durante el tercer trimestre de 2022, de las 797.101 cabezas de ganado bovino sacrificadas en el país, el 18,2% procedieron de la región Suroriente³. Esta cifra representó para la región un descenso interanual explicado en su mayor parte por el Meta, que mostró una baja anual de 11,1% con un total de 77.798 cabezas, seguido de lejos por Guainía que redujo su sacrificio en 70%.

En cuanto al resto de departamentos de la región, el número de reses procedentes evidenció incremento especialmente en Guaviare y Casanare, que totalizaron 11.347 y 54.658, respectivamente. En Vichada también se presentó aumento, aunque menos notorio teniendo en cuenta su bajo aporte en esta variable al consolidado regional, similar al Vaupés que reveló una cantidad mínima, luego de varios periodos sin movimiento. Entre tanto, Amazonas continuó sin registros por este concepto, como desde hace varios trimestres (Gráfico 2).

Gráfico 2
Región Suroriente. Sacrificio de ganado vacuno y porcino

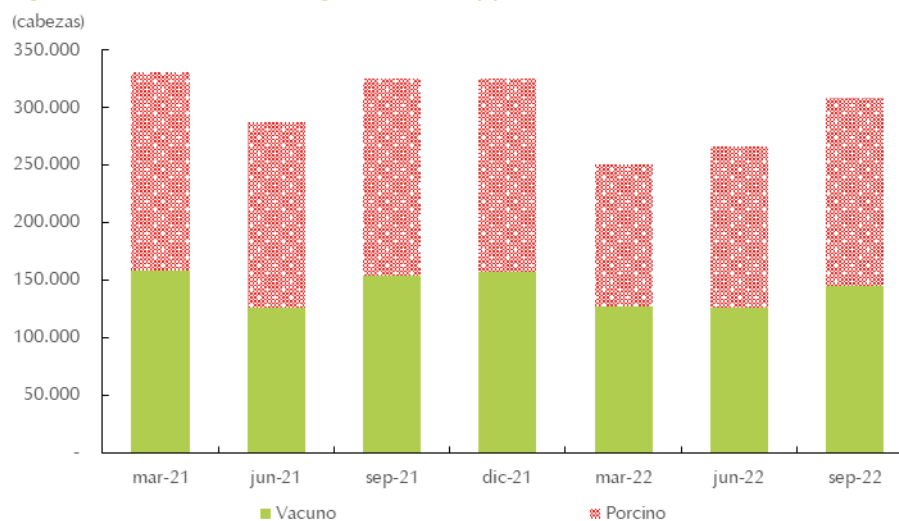

Nota: Información trimestral. Ganado procedente.
Fuente: DANE; cálculos del Banco de la República.

Para el caso del sacrificio porcino, Suroriente⁴ señaló entre julio y septiembre de 2022 una disminución anual de 4,4% en el volumen de sacrificio procedente, atribuida principalmente al resultado del Meta, que contabilizó 163.012 cabezas y representó prácticamente la totalidad del consolidado regional. De todos modos, cabe señalar que Casanare y Guainía también revelaron descensos, mientras Vichada mostró un mínimo crecimiento.

Para culminar, la producción de carne de cerdo en el Meta, de acuerdo con las estadísticas de Porkcolombia, presentó durante el tercer trimestre de 2022 un aumento del 9,3% frente al resultado

³ Para este indicador comprende los departamentos de Meta, Casanare, Guainía, Guaviare, Vaupés y Vichada.

⁴ En este caso comprende los departamentos de Meta, Casanare, Guainía y Vichada.

registrado en igual periodo de 2021, al totalizar 11.587 toneladas, volumen que se constituyó en el más elevado de los últimos tres años.

II. Minería

Según información estadística de la Agencia Nacional de Hidrocarburos (ANH), en el acumulado a septiembre de 2022 la producción promedio de petróleo en Suroriente⁵ sumó 514.523 barriles por día calendario (bpdc), volumen que significó alrededor del 70% del total nacional. Tal resultado denotó un incremento de 3,2% en comparación con el mismo periodo del año anterior y un mejor dinamismo frente a los descensos presentados al mismo corte de 2020 y 2021.

El comportamiento de la región fue jalonado principalmente por el desempeño del Meta, que contabilizó 386.211 bpdc en lo corrido a septiembre de 2022, con un ascenso anual de 4,2%, el cual estuvo explicado básicamente por la mayor dinámica de los campos de Castilla Norte y Castilla, ya que Rubiales continuó con un nivel de producción muy similar al de un año atrás, mientras Chichimene se redujo (Gráfico 3). Por su parte, Casanare reveló durante el periodo de análisis un alza anual de apenas 0,3%, al totalizar 128.312 bpdc; para este departamento, el campo Jacana mostró un aumento notorio, mientras Tigana disminuyó.

Gráfico 3

Meta y Casanare. Producción de petróleo total y según principales campos

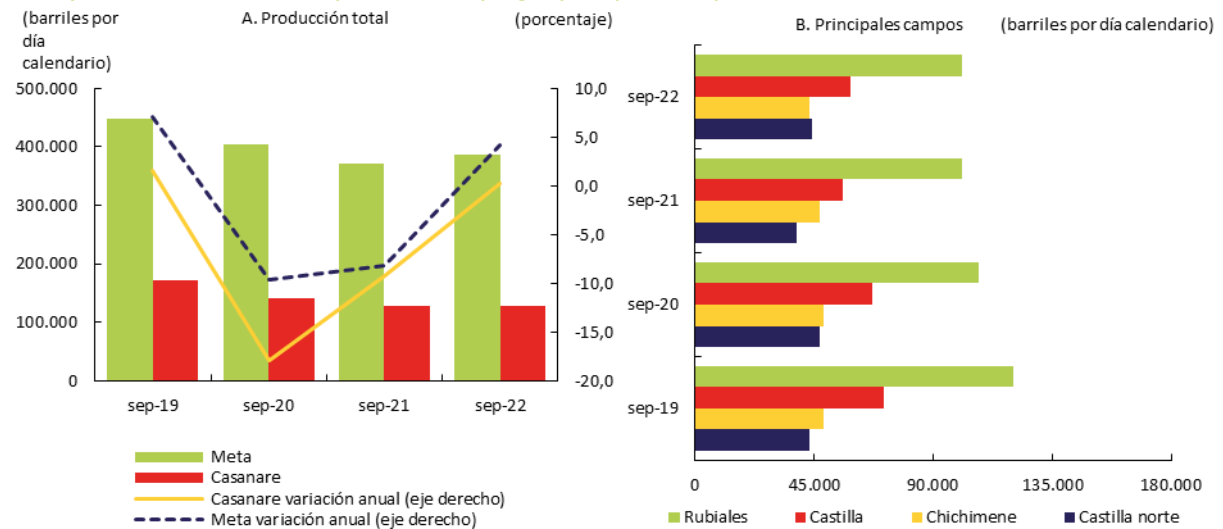

Nota: Información acumulada. Las cifras corresponden a promedios de la información mensual de cada año publicada por la ANH. Cifras sujetas a modificaciones, según página web de la entidad.

Fuente: ANH; cálculos del Banco de la República.

De otro lado, la producción fiscalizada de gas en Casanare conservó su importancia en el país, con 1.134 millones de pies cúbicos por día calendario (mpcpdc) entre enero y septiembre de 2022, volumen que de todos modos representó una caída anual de 12,7%, sobre todo por las reducciones en campos como Cupiagua y Pauto Sur, por mencionar algunos de los más importantes. En contraste, el Meta mostró un avance interanual, a pesar de continuar con una baja participación nacional, al sumar 18 mpcpdc.

⁵ Según la ANH, los valores mostrados pueden estar sujetos a correcciones, actualizaciones y/o modificaciones.

IV. Servicios públicos

El consumo de energía eléctrica en el Meta reportó durante el tercer trimestre de 2022 un aumento anual del 5,7%, al totalizar 216 millones de kilovatios hora (kW/h), comportamiento que confirmó la recuperación alcanzada en igual lapso de un año atrás. El desempeño favorable estuvo sustentado, en primer lugar, por el avance cercano al 2% en el segmento residencial, que constituyó alrededor de 53% del total, aunque destacaron además las alzas logradas en los sectores comercial, industrial y oficial, en este orden de representatividad, mientras en el lado opuesto cabe puntualizar lo acontecido con el mercado no regulado, que mostró un marcado deterioro, al pasar de una variación positiva del 44,7% en similar trimestre de 2021 a un retroceso del 2,8% en el periodo de análisis (Gráfico 4).

Gráfico 4

Región Suroriente. Consumo de energía eléctrica, según departamentos

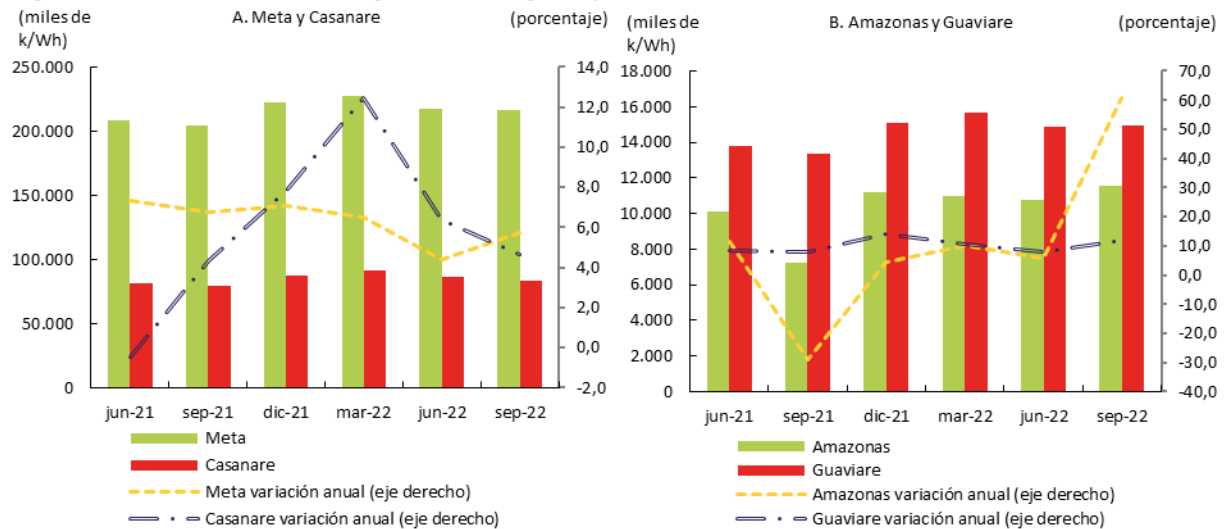

Nota: Información trimestral.

Fuente: EMSA E.S.P., Enerca E.S.P., ENAM E.S.P., Energuaviare E.S.P.; cálculos del Banco de la República.

En la misma dirección, el servicio en Casanare, al cuantificar en el período considerado cerca de 83 millones de kW/h, reveló un alza anual del 4,7%, que fue bastante semejante a la obtenida en igual trimestre de 2021. Si bien, en la zona positiva se ubicaron los usos residencial, comercial, oficial y alumbrado público, remarcó lo acontecido con el mercado no regulado, que exhibió un notable crecimiento del 38,7%.

Así mismo, el servicio en mención en Amazonas registró un notorio ascenso anual superior al 60%, al sumar más de 11 millones de kW/h. Dicha evolución se consiguió en todos los segmentos; sin embargo, resaltaron las presentadas en los renglones residencial, comercial, oficial e industrial, por lo que comprenden más de 86% del total. Entre tanto, el consumo en Guaviare mantuvo la dinámica de los últimos cinco años, con un avance anual del 12,0%, al acercarse a 15 millones de kW/h; en este periodo, el resultado se explicó por los aumentos conseguidos en los sectores de mayor representatividad: residencial, comercial y oficial, en tanto la energía usada para alumbrado público y el sector industrial señalaron caídas.

V. Construcción

En este capítulo se muestra la evolución de variables como área aprobada y en proceso de construcción, venta de vivienda nueva y despachos de cemento.

En primera instancia, de acuerdo con información estadística del DANE, el área aprobada⁶ de la región contabilizó entre julio y septiembre de 2022 un total de 255.908 m², volumen que significó una baja de 8,2% en comparación con el mismo periodo de 2021 (Cuadro 1). Esta reducción fue atribuida básicamente al comportamiento del Meta, aun cuando Amazonas, Guainía y Vaupés también reportaron descensos.

Cuadro 1
Región Suroriental. Área aprobada, según principales destinos
(metros cuadrados)

Destinos	mar-21	jun-21	sep-21	dic-21	mar-22	jun-22	sep-22
Total	191.956	165.197	278.683	185.034	211.744	234.242	255.908
Vivienda	168.320	134.184	218.140	147.295	152.922	185.961	220.643
Industria	0	15	22.135	2.875	4.614	11.263	642
Oficina	485	0	0	380	563	168	898
Bodega	887	3.737	2.445	3.852	215	1.119	1.715
Comercio	16.507	14.639	16.207	12.892	17.893	13.182	16.860
Hotel	521	742	1.883	686	854	93	828
Educación	1.574	1.116	14.008	8.159	7.192	7.693	2.047
Hospital-Asistencial	1.389	154	1.656	1.426	2.161	5.406	3.113
Admón. pública	1.013	2.708	863	387	254	1.523	2.033
Religioso	1.260	0	279	218	2.162	0	1.529
Social-Recreacional	0	7.902	813	6.864	9.507	7.834	5.600
Otros	0	0	254	0	13.407	0	0

Nota: Información trimestral.
Fuente: DANE; cálculos del Banco de la República.

En particular, el Meta continuó con la mayor participación de la región, al contabilizar 164.541 m², aun cuando durante el trimestre de análisis mostró una disminución de 19,3%, explicada por la menor dinámica de la mayoría de los municipios considerados, en especial de Villavicencio, que representó alrededor del 37% de las licencias concedidas en el departamento. A su vez, Casanare reveló un alza anual superior al 60% en sus aprobaciones, con 74.165 m², atribuida a los destacados resultados de Yopal y Tauramena, puesto que Villanueva y Aguazul, por el contrario, registraron caídas.

En cuanto a los usos de estas aprobaciones, la región señaló descensos en los segmentos de industria y educación, mientras que social-recreacional y vivienda presentaron avances.

Por su parte, según información provisional del DANE, el área censada de Villavicencio reveló un aumento pronunciado en área culminada, al pasar de 45.371 m² durante el tercer trimestre de 2021 a 94.477 m² en similar trimestre de 2022, en tanto las zonas en proceso que sumaron 325.698 m² y las paralizadas con un total de 320.527 m², se redujeron 2,5% y 12,5%, respectivamente. De manera similar, Yopal mostró un alza anual cercana al 130% en el área culminada, mientras la superficie

⁶ Información basada en la actualización del DANE que para este indicador amplía su cobertura a 1.102 municipios.

paralizada decreció ligeramente y la que se encuentra en proceso evidenció una caída interanual más marcada de 36,4%.

En cuanto al mercado de vivienda, cifras provisionales de la Cámara Colombiana de la Construcción (Camacol) mostraron que en el Meta la venta de vivienda nueva, entre julio y septiembre de 2022, se redujo en 10,6% anual, al contabilizar 950 unidades (Gráfico 5). De este total casi el 60% correspondió a Vivienda de Interés Social (VIS), segmento que reveló descenso, mientras el NO VIS que representó la porción restante, presentó un alza.

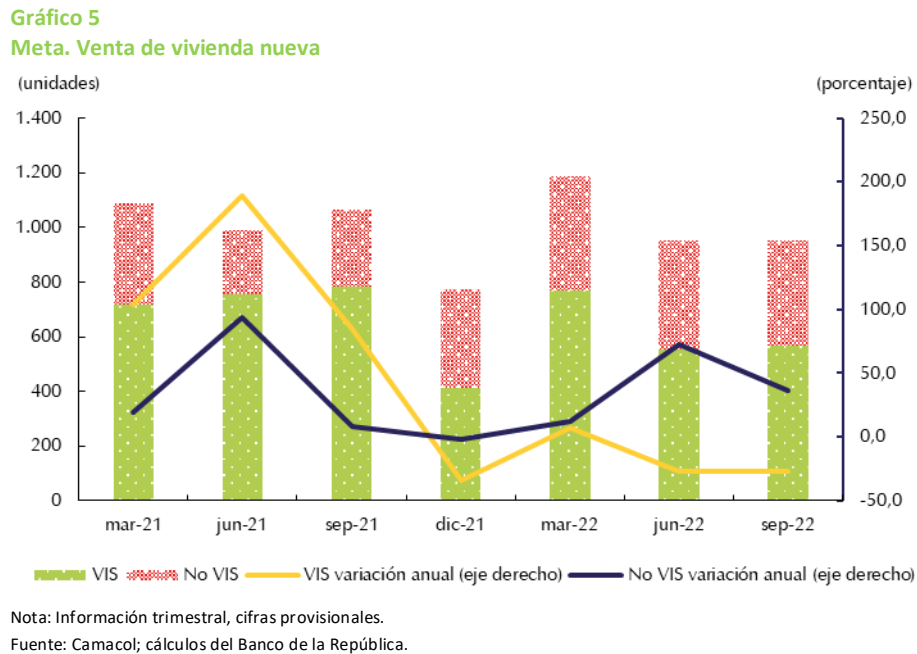

Para finalizar, de acuerdo con cifras provisionales del DANE, los despachos de cemento gris hacia el Meta señalaron durante el tercer trimestre de 2022, una reducción anual de 6,9%, con un total de 97.003 toneladas. Esta variación fue explicada sobre todo por el bajo dinamismo del canal de las concreteras, que fue seguido de lejos por el de constructores y contratistas, ya que el de comercialización y otros, de manera opuesta, presentó aumento.

VI. Comercio y turismo

En esta sección se abordarán las variables relacionadas con percepciones de crecimiento de las ventas, matrículas de vehículos y motos, y ocupación hotelera.

Acorde con los datos de la Encuesta Mensual de Expectativas Económicas (EMEE), en el trimestre julio-septiembre de 2022, la región Llanos Orientales⁷ registró un balance promedio negativo en lo que corresponde a las percepciones de crecimiento de las ventas, con un resultado de -2,6% que significó una reiteración del dato observado en el trimestre inmediatamente anterior, y se caracterizó como el único desfavorable entre las ocho regiones sondeadas en la encuesta; las demás obtuvieron resultados positivos superiores al 25%, siendo las más elevadas Central Oriental, Atlántica y Eje Cafetero (Gráfico 6).

⁷ Corresponde a Villavicencio.

Gráfico 6

Llanos Orientales. Balance promedio trimestral del crecimiento del volumen en ventas (porcentaje)

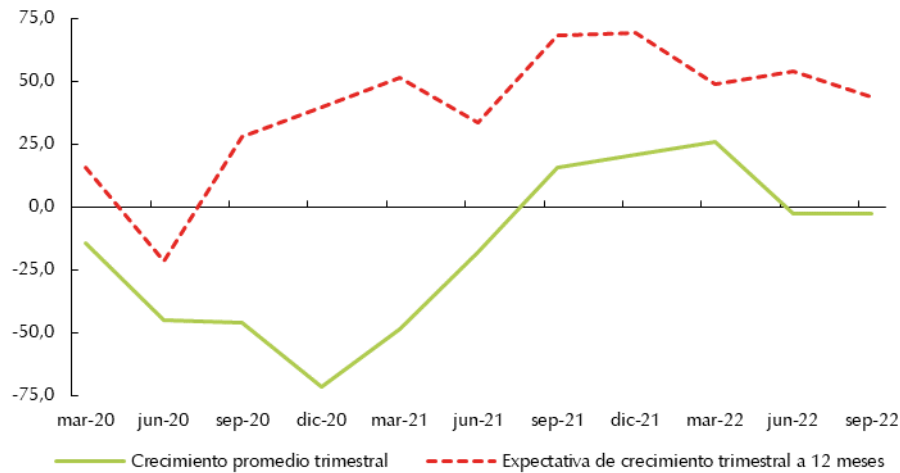

Nota: Corresponde a resultados submuestra 5 sectores.

Fuente: EMEE - Banco de la República.

En cuanto a las expectativas sobre el comportamiento de las ventas para los próximos doce meses, la región mostró en el periodo analizado un balance promedio de 43,6%, que fue inferior en 24,4 puntos porcentuales al de igual trimestre del año anterior, y se constituyó en el segundo más bajo entre las regiones consideradas en la encuesta, superando solamente a Nororienté.

Por su parte, según información de Fenalco y Andi, durante el tercer trimestre del año en curso la región Surorienté matriculó 1.542 vehículos nuevos, cantidad que constituyó un retroceso del 4,0% frente al dato de similar lapso de 2021, lo que evidenció una clara desaceleración de la actividad respecto a la importante recuperación observada un año antes, cuando alcanzó un alza de 43,2%, la cual estuvo explicada fundamentalmente por la superación de las restricciones que fueron impuestas por la pandemia (Gráfico 7).

Por departamentos, el decrecimiento fue causado en mayor medida por la caída originada en el Meta, que sumó 1.121 registros frente a los 1.147 de hace un año, también se evidenciaron retrocesos en Casanare que pasó de 418 a 411 unidades entre periodos de comparación; así como en Amazonas y Guaviare, los cuales contabilizaron 5 matrículas cada uno y presentaron variaciones negativas considerables. Adicionalmente, Vichada y Guainía no registraron movimiento en los dos trimestres examinados.

A su vez, las matrículas de motocicletas registraron para el tercer trimestre del año una evolución favorable, pero menos pronunciada que en varios trimestres anteriores, con un crecimiento anual en la región de 6,8% al totalizar 13.097 inscripciones. En el caso de este medio de transporte, el resultado positivo estuvo explicado por lo observado en el Meta, que continuó con la participación más alta y matriculó 5.233 motos; en Guaviare, que inscribió 3.906 motos y reveló un aumento del 11,2%, en Vichada con 476 unidades y un aumento de 17,5%, y en Casanare, que reportó 2.821 unidades y mostró un ascenso anual del 5,5%. Por otra parte, mientras Amazonas avanzó alrededor del 38% con 357 unidades, Guainía fue el único que mostró retroceso al concretar 304 matrículas.

Gráfico 7
Región Surorient. Matrículas de vehículos y motos

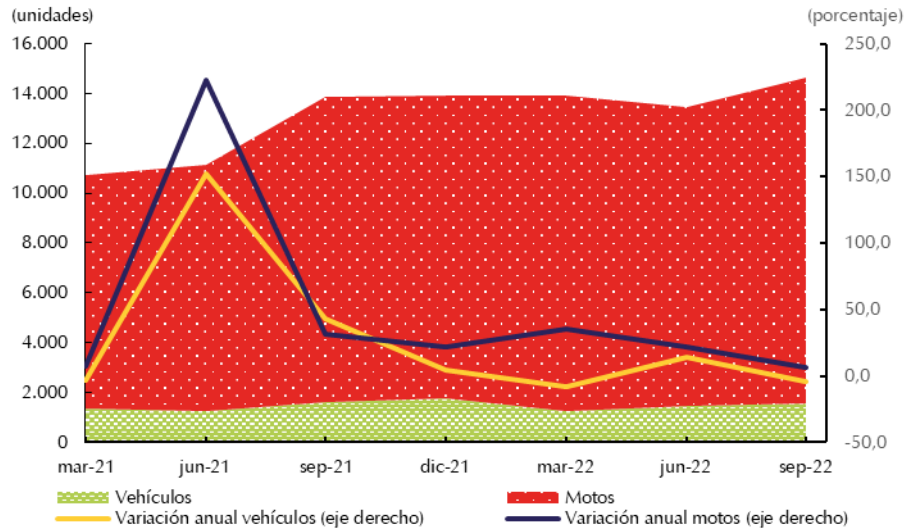

Nota: Información trimestral.

Fuente: Fenalco y ANDI (vehículos) y Andemos (motos); cálculos del Banco de la República.

Para finalizar, la ocupación hotelera acumulada a septiembre de 2022 registró alzas tanto en Meta como en Casanare, con tasas promedio de ocupación de 52,11% y 59,88% en orden respectivo, de acuerdo con estadísticas de Cotelco. Asimismo, se presentaron incrementos en las tarifas de 27,3% en Casanare y 11,6% en el Meta, departamentos donde el promedio alcanzó los \$166.711 y \$172.216, en su orden.

VII. Transporte

En esta sección se analiza la evolución de la modalidad aérea de pasajeros y carga, con base en las estadísticas provisionales de la Aeronáutica Civil de Colombia. De esta manera, durante el tercer trimestre de 2022, la región Suroriental⁸ movilizó a través de sus principales terminales un total de 297.892 pasajeros, volumen que si bien fue notoriamente mayor al registrado en similar periodo de un año atrás, representó una desaceleración con respecto al trimestre inmediatamente anterior, en cierta medida como muestra de la normalización progresiva que se dio a lo largo de 2021, luego de los bajos desplazamientos ante las restricciones en vuelos establecidas para la contención de la pandemia (Gráfico 8).

Este buen dinamismo se evidenció en el flujo de viajeros de la mayoría de los aeropuertos considerados, con las alzas más representativas en Leticia, Villavicencio y Yopal, que contrastaron con el descenso presentado en la terminal aérea de San José del Guaviare.

En contraste, el flujo de carga movilizada por las siete terminales aéreas consideradas reveló entre julio y septiembre de 2022 una disminución de 29,6%, que profundizó la variación negativa del trimestre inmediatamente anterior, con un total de 8.106 toneladas. Tal reducción se replicó en todas las terminales aéreas de la región, con especial énfasis en la de Leticia, que continuó con una participación aproximada al 50% del total regional y descendió 25,1% en el periodo de análisis.

⁸ La información comprende únicamente los aeropuertos de las siete capitales de los departamentos que conforman la región Suroriental, a saber: Villavicencio, Yopal, Leticia, San José del Guaviare, Puerto Carreño, Mitú y Puerto Inírida.

Gráfico 8
Región Suroriente. Flujo de pasajeros y carga

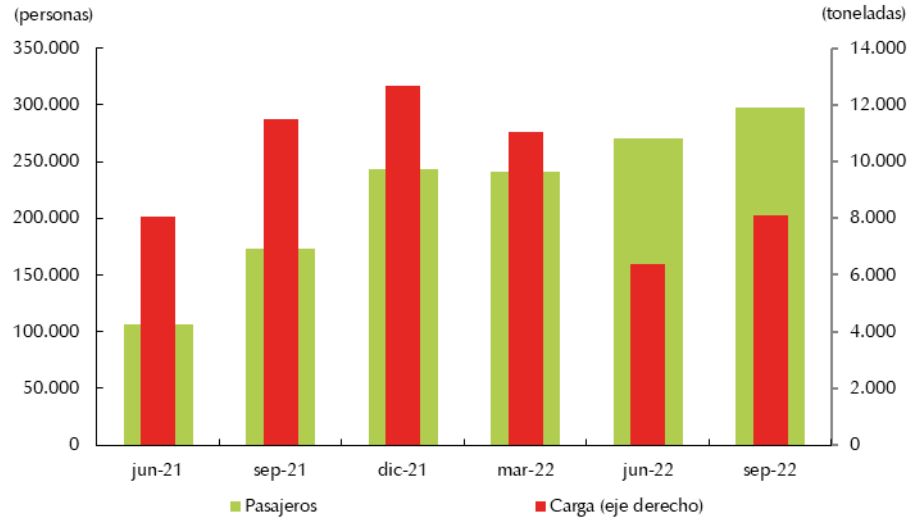

Nota: Información trimestral. No incluye pasajeros en tránsito ni en conexión. La carga incluye el correo.
Fuente: Aeronáutica Civil de Colombia. Base de datos origen - destino; cálculos del Banco de la República.

VIII. Sistema financiero⁹

Los créditos otorgados al sector agropecuario de la región por cuenta de Finagro acumularon, durante el tercer trimestre de 2022, un total de \$397.476 millones, cifra que aumentó en alrededor del 30,0% respecto a la obtenida en similar periodo de 2021 (Gráfico 9). Por departamentos se distinguió el resultado observado en el Meta, en dónde las operaciones orientadas al sector, que se cuantificaron en el periodo de análisis \$259.603 millones, evidenciaron un incremento anual del 66,8%, que estuvo jalonado, sobre todo, por el crecimiento de la financiación para capital de trabajo con destino a los cultivos de arroz y palma, y la actividad de la porcicultura.

Gráfico 9
Región Suroriente. Créditos otorgados por Finagro, según departamentos

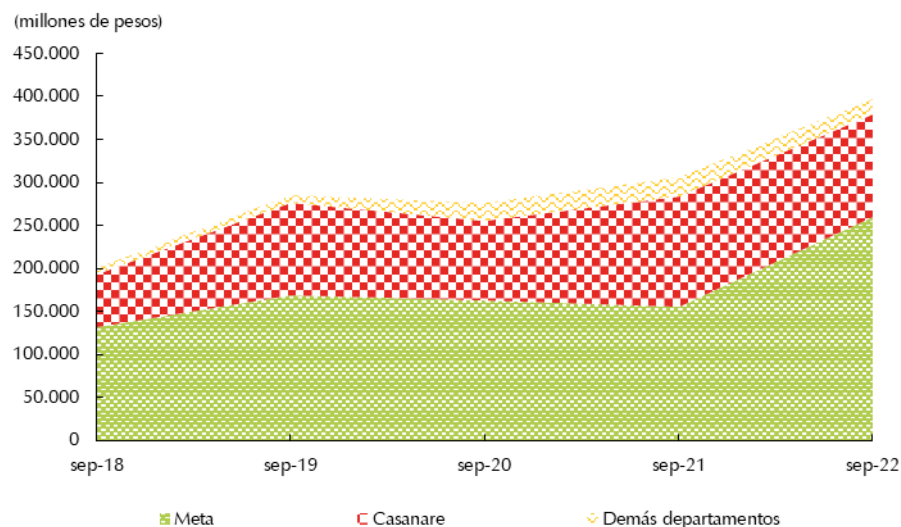

Nota: Demás departamentos incluyen Amazonas, Guainía, Guaviare, Vaupés y Vichada. Información trimestral.
Fuente: Finagro; cálculos del Banco de la República.

⁹ Para esta ocasión, se cuenta únicamente con la información correspondiente a los créditos de Finagro.

Entre los otros departamentos que se ubicaron en senda positiva, cabe señalar también a Guainía y Amazonas, que lograron aumentos considerables en los créditos, los cuales sumaron \$1.411 y \$1.243 millones, en su orden. En el caso de Guainía, se destacaron los recursos dirigidos a ganadería de carne, junto con la inversión en plátano y frutales, y capital de trabajo para porcicultura. En cuanto a Amazonas, sobresalieron los préstamos orientados a capital de trabajo en las actividades de acuicultura, actividades mixtas agropecuarias y rurales, avicultura y otros cultivos de ciclo corto y perennes. Por su parte, en Vaupés al sumar \$286 millones se produjo una ligera alza, cuya asignación se otorgó básicamente a capital de trabajo en actividades mixtas agropecuarias rurales.

Como contraste, las operaciones materializadas en Casanare totalizaron \$118.858 millones, con una reducción anual cercana al 8%; sin embargo, los créditos de esta zona continuaron orientándose sobre todo a los cultivos de arroz y palma, junto con ganadería de carne.

Al igual, se registraron descensos anuales del 19,8% y 29,0% en los desembolsos de Guaviare y Vichada, luego de haber contabilizado \$9.382 millones y \$6.692 millones, respectivamente, en ambos casos orientados principalmente a ganadería de carne.

IX. Comercio exterior

Según estadísticas preliminares del DANE, las exportaciones e importaciones de Suroriente señalaron avances anuales al corte de septiembre de 2022, con un mejor dinamismo que en el acumulado a junio de la misma vigencia.

De este modo, las ventas externas de la región, sin incluir petróleo y sus derivados¹⁰, registraron un alza de 31,1%, variación que significó el mejor crecimiento del año (Gráfico 10). El rubro que definió este buen desempeño fue el de grasas y aceites animales o vegetales, y aun cuando el de caucho y sus manufacturas descendió, continuó con un aporte representativo al total de la región.

Gráfico 10
Región Suroriente. Exportaciones excluyendo petróleo y sus derivados e importaciones

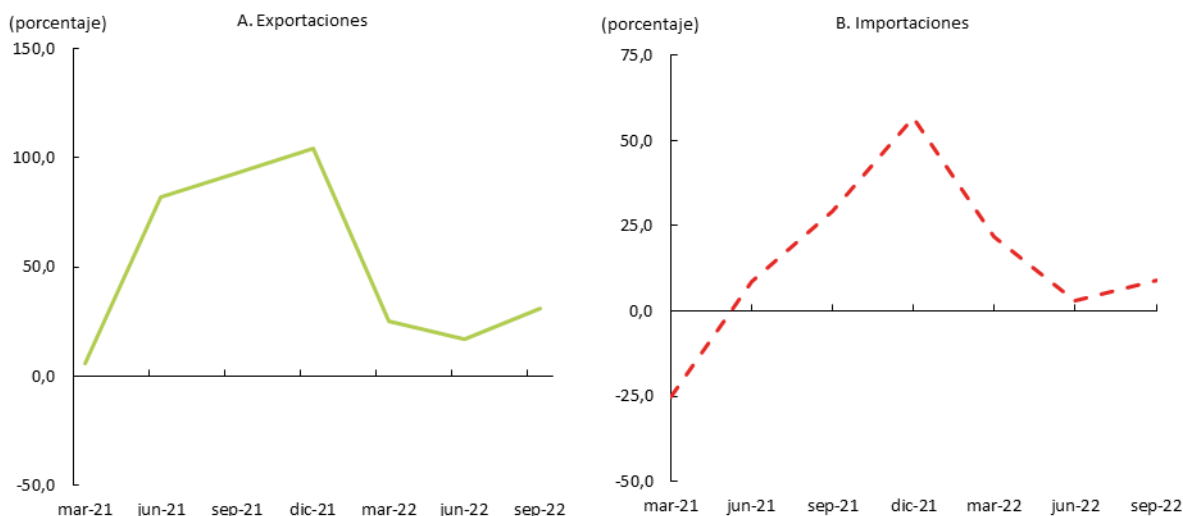

Nota: Información acumulada. Cifras preliminares 2021 y 2022.
Fuente: DANE - DIAN; cálculos del Banco de la República.

¹⁰ Las exportaciones del nivel regional y departamental excluyen el renglón de petróleo y sus derivados por no disponer de información detallada para este rubro.

Por departamentos, este resultado estuvo jalonado principalmente por las transacciones efectuadas en el Meta que contabilizaron US\$24.204 miles FOB¹¹ en el acumulado a septiembre de 2022, monto que correspondió casi a la totalidad de lo facturado en toda la región y representó un alza anual de 31,5%. En esta zona se destacó el dinamismo del grupo de aceites de palma, enviados principalmente hacia Ecuador, Estados Unidos y Venezuela, seguido de lejos por los aceites de soya, glicerol y sustancias glicerinosas.

En contraste, Casanare reportó ventas externas por US\$74 miles a septiembre de 2022, que constituyeron un valor inferior en 26,9% frente a igual periodo de 2021. Tal reducción estuvo explicada principalmente por la baja en los grupos de frutos comestibles y preparaciones a base de cereales, harina, almidón, fécula o leche, aun cuando los renglones de mayor participación en el total del departamento continuaron siendo manufacturas de fundición de hierro o acero, junto con productos farmacéuticos.

En cuanto a los demás departamentos de Suroriente, Vichada señaló una reducción muy acentuada, con transacciones por un valor mínimo en el corte a septiembre de 2022, correspondientes a prendas y complementos de vestir, de punto; mientras Vaupés y Guaviare con ventas externas por US\$18 miles y US\$3 miles respectivamente, presentaron un buen dinamismo por concepto de muebles de madera. A su vez, Amazonas y Guainía volvieron a mostrarse sin ningún movimiento en sus exportaciones.

Por su parte, las importaciones de Suroriente registraron a septiembre de 2022 un alza interanual que significó un mayor ritmo de crecimiento en comparación con los resultados con corte a junio. Tal comportamiento fue influenciado en gran medida por el buen dinamismo de Casanare que contabilizó US\$45.254 miles CIF¹² entre enero y septiembre de 2022, con un aumento anual cercano al 92%. Esta variación fue determinada principalmente por los renglones de maquinaria industrial, procedente de Finlandia, Reino Unido y Malasia; seguida de máquinas y aparatos de oficina, originarias de Alemania y Estados Unidos. Cabe destacar, que además de Casanare, solamente el Guaviare presentó avance, al pasar de reportar un valor mínimo hace un año, a registrar durante el periodo de análisis transacciones por US\$896 miles.

En contraste, el Meta se ubicó en zona negativa con un descenso anual de 2,4% al cierre de septiembre de 2022 y compras externas por US\$79.840 miles. En este departamento, los renglones que se atribuyeron la mayor parte de este bajo resultado fueron maquinaria industrial, proveniente de España y China, junto con máquinas y herramientas, despachadas también desde este último país.

El resto de departamentos revelaron descenso en sus importaciones con corte a septiembre. El Vichada con operaciones por US\$375 miles, los cuales se canalizaron en su mayoría a través del renglón de maquinaria industrial, Amazonas que facturó US\$805 miles, correspondientes sobre todo a productos químicos, farmacéuticos, mineros, junto con partes y accesorios de transporte; Guainía con US\$143 miles y Vaupés que totalizó apenas US\$7 miles.

¹¹ De acuerdo con el DANE, el valor FOB (*Free on board*) corresponde al precio de venta de los bienes embarcados a otros países, puestos en el medio de transporte, sin incluir valor de seguro y fletes.

¹² Según el DANE, el valor CIF (*Cost, Insurance, Freight*, es decir, costo, seguro y flete) corresponde al precio total de la mercancía, incluyendo en su valor los costos por seguros y fletes.

X. Mercado laboral

El DANE, con su nueva metodología para las estadísticas de mercado laboral, realizó la retro-proyección de los datos de la Gran Encuesta Integrada de Hogares (GEIH)¹³ para el periodo 2001 - 2020 a partir del Censo Nacional de Población y Vivienda 2018, es por esto que ya es posible realizar un análisis comparativo de la serie de tiempo.

La Tasa de Desempleo (TD)¹⁴ en Villavicencio se situó, durante el trimestre móvil julio - septiembre de 2022 en 10,1%, inferior en 1,5 puntos porcentuales con relación al dato de igual periodo del año precedente (Gráfico 11).

Gráfico 11

Villavicencio. Tasa de desempleo y población ocupada según, principales ramas de actividad (serie trimestral)

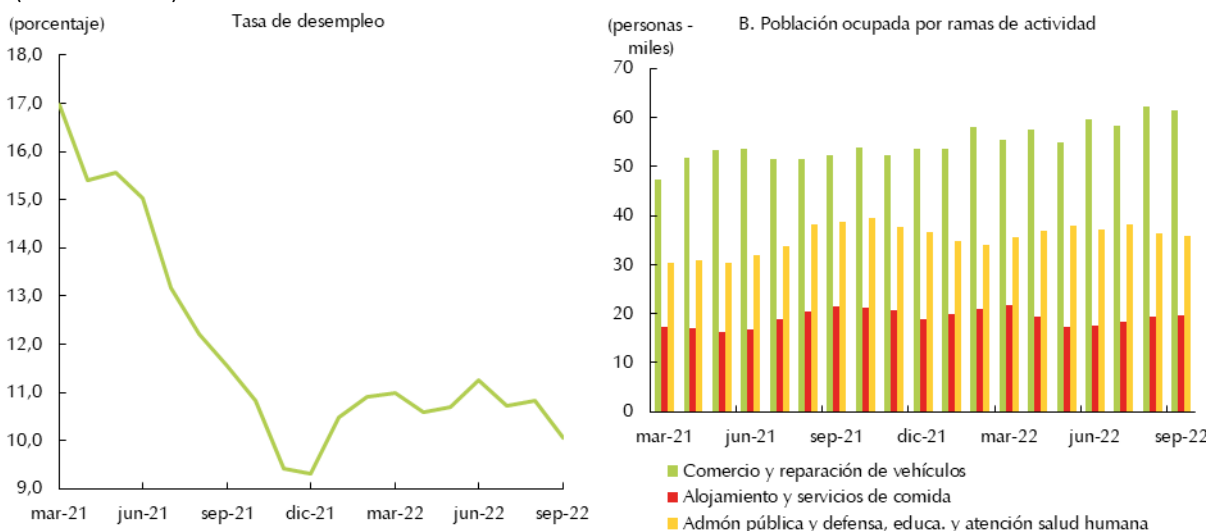

Fuente: DANE - GEIH; cálculos del Banco de la República.

La disminución interanual del desempleo se dio en un entorno de aumento de la demanda laboral, medida con la tasa de ocupación¹⁵, cuyo resultado ascendente fue más marcado que el observado en la oferta laboral, definida por la tasa global de participación (TGP)¹⁶. Es así como, mientras la primera variable pasó de 58,2% a 59,8% entre periodos cotejados, la segunda subió de 65,8% a 66,4%.

En cuanto a otros indicadores, la población en edad de trabajar (PET)¹⁷ en Villavicencio pasó de 394 a 399 miles de personas entre el trimestre móvil julio-septiembre de 2021 y el mismo lapso de 2022.

¹³ El análisis del presente capítulo fue realizado con base en la nueva información de la Gran encuesta integrada de hogares (GEIH) del DANE, dados los cambios metodológicos implementados desde 2021. De acuerdo con el DANE, se incorporan las proyecciones del censo nacional de población y vivienda (CNPV) 2018 para los cálculos de 2021 en adelante, y se retro-proyectaron los datos entre 2001 y 2020 con base en ese mismo censo. En la nueva metodología, entre otras precisiones se tiene que la población en edad de trabajar (PET) corresponde a todas las personas de 15 años y más.

¹⁴ Relación porcentual entre el número de personas que están buscando trabajo (DS) y el número de personas que integran la fuerza de trabajo (FT).

¹⁵ Relación porcentual entre la población ocupada y el número de personas que integran la población en edad de trabajar.

¹⁶ Es la relación porcentual entre la fuerza de trabajo y la población en edad de trabajar. Este indicador refleja la presión de la población en edad de trabajar sobre el mercado laboral.

¹⁷ Está constituida por las personas de 15 años y más.

Asimismo, la fuerza de trabajo (FT)¹⁸ creció de 259 a 265 miles, el número de subocupados escaló de 13 a 19 miles, y la población por fuera de la fuerza laboral (PFFL)¹⁹ se redujo de 135 a 134 miles entre iguales periodos comparados.

Por lo que se refiere al número de ocupados en esta ciudad, durante el periodo analizado se ubicó en torno a los 238 miles de personas, prolongando así la dinámica interanual positiva evidenciada desde hace varios trimestres móviles. Los renglones que sobresalieron por la mayor generación de empleo en comparación con el mismo lapso de un año atrás fueron comercio y reparación de vehículos, junto con actividades artísticas, de entretenimiento, recreación y otras de servicios.

A su turno, en lo que concierne a la clasificación desagregada del empleo por posición ocupacional, las participaciones más destacadas durante el periodo examinado se presentaron en obreros y empleados particulares, y trabajadores por cuenta propia; en tanto el mayor avance correspondió al grupo de obreros y empleados particulares, y en una mínima proporción, en el de empleados domésticos. Adicionalmente, la mayor cantidad de población por fuera de la fuerza laboral correspondió a quienes realizan oficios del hogar, que comprendieron 55% de este total.

Finalmente, la población informal en Villavicencio señaló una disminución anual de 2,2% y continuó con la mayor participación al sumar el 52% de los ocupados de la ciudad, mientras los formales contabilizaron el porcentaje restante y crecieron 11,5% en el trimestre de análisis.

XI. Precios

Conforme al Índice de Precios al Consumidor (IPC) divulgado por el DANE, la inflación doce meses a septiembre de 2022 para la ciudad de Villavicencio se situó en 12,55%, lo que significó un incremento considerable frente al dato generado en similar fecha de 2021. Este resultado se ubicó por encima del total nacional, que para igual periodo de análisis fue de 11,44% (Gráfico 12).

En particular, la subcanasta que registró el mayor aumento en los resultados de la ciudad volvió ser la de alimentos, con crecimientos significativos tanto en el grupo de procesados como en el de primarios o perecederos, aun cuando en este último, el aumento fue más marcado (Cuadro 2). Dentro de éstas dos categorías, los productos que evidenciaron la mayor representatividad en cuanto a su contribución al resultado fueron: carne de res y derivados, arroz, huevos, leche y cebolla. Por lo que se refiere a las comidas fuera del hogar, estas continuaron en ascenso, aunque este fue menos pronunciado en comparación con el reportado por los dos grupos antes mencionados.

Por su parte, los bienes sin incluir alimentos ni regulados evidenciaron un crecimiento superior al total de la ciudad, explicado básicamente por los rubros de vehículo particular nuevo o usado, productos de limpieza y mantenimiento, y artículos para higiene corporal. Dentro de la categoría de regulados, los rubros que en mayor medida incidieron en el incremento fueron los de electricidad, transporte urbano y combustibles para vehículos; y entre los servicios sin alimentos ni regulados, las alzas más acentuadas se dieron en las líneas de comidas en establecimientos y otros servicios relacionados, gasto en servicios de la vivienda ocupada por sus propietarios y arriendo efectivo.

¹⁸ Comprende a todas las personas que contribuyen o están disponibles para contribuir a la producción de aquellos bienes y servicios que han sido definidos por el Sistema de Cuentas Nacionales de las Naciones Unidas (SCN).

¹⁹ Comprende a todas las personas en edad de trabajar que en la semana de referencia no participaron en la producción de bienes y servicios porque no necesitan, no pueden o no están interesadas en tener actividad remunerada.

Gráfico 12
Villavicencio. Inflación anual
 (Base diciembre 2018=100)

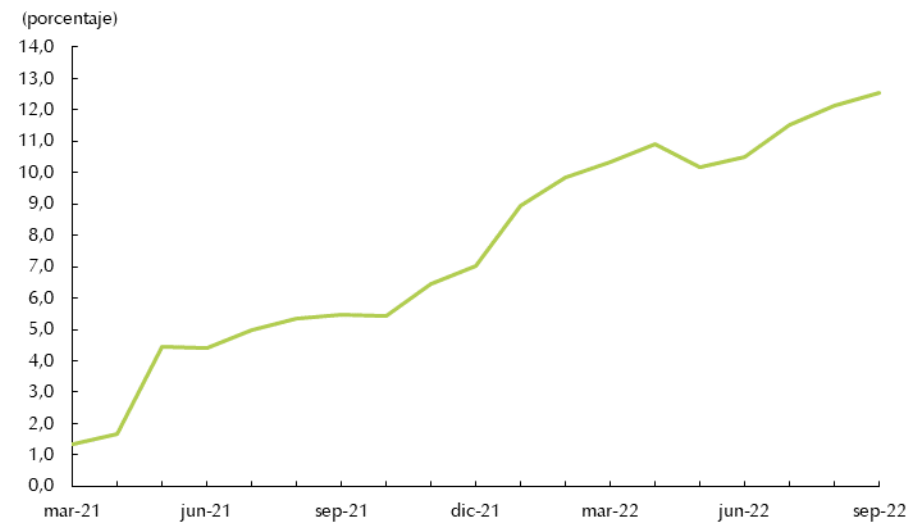

Fuente: DANE; cálculos del Banco de la República.

Por el contrario, entre los renglones de la canasta que presentaron caídas en sus niveles de precios se encuentran los servicios de comunicación y provisión a internet, mientras se presentaron ligeras bajas en suministro de agua, aparatos de procesamiento de información y alcantarillado.

Cuadro 2
Villavicencio. Indicadores de inflación al consumidor
 (crecimiento anual)

Descripción	(porcentaje)				
	sep-21	dic-21	mar-22	jun-22	sep-22
Total	5,48	7,04	10,36	10,51	12,55
Sin Alimentos	3,31	3,83	6,23	7,22	8,80
Bienes sin alimentos ni regulados	3,59	4,54	7,27	8,98	12,74
Servicios sin alimentos ni regulados	2,40	2,36	5,05	6,17	7,19
Regulados	5,84	7,57	8,48	8,00	8,09
Alimentos	15,69	22,09	28,96	24,36	28,27
Alimentos primarios o perecederos	18,32	34,21	46,04	33,97	39,55
Alimentos procesados	14,89	18,47	23,37	21,34	24,73

Fuente: DANE; cálculos del Banco de la República.

XII. Otras variables económicas

Los ingresos por remesas de trabajadores residentes en el exterior hacia la región Suroriente sumaron US\$45,3 millones en el tercer trimestre de 2022, monto que significó un alza anual de 19,6% según cifras preliminares del Banco de la República (Gráfico 13). Este resultado fue jalonado principalmente por el buen dinamismo del Meta, aunque la mayor parte de los departamentos registró alza.

Gráfico 13
Suroriente. Ingresos de remesas

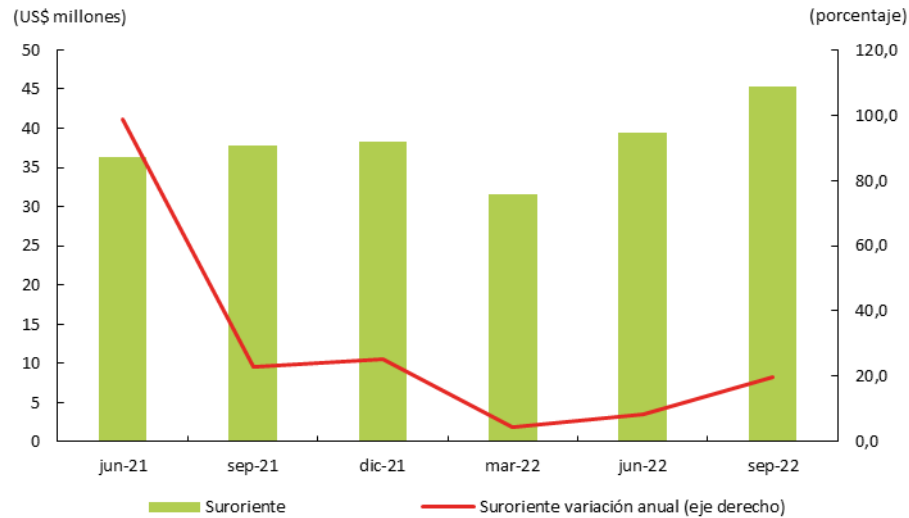

Nota: Información trimestral. Cifras preliminares.

Fuente: Encuesta trimestral de remesas - Banco de la República; cálculos del Banco de la República.

En particular, el departamento del Meta siguió participando con más del 80% del consolidado de la región, al registrar en el periodo de referencia un avance anual de 21,9%, similar al resultado de Casanare que aun cuando fue notoriamente menos representativo señaló un aumento de 32,6%, con un total US\$5,4 millones.

Por lo que se refiere al resto de departamentos, se evidenciaron en todos los casos transacciones inferiores al millón de dólares. En Guaviare, Vaupés y Vichada se observaron incrementos interanuales mientras que, en Amazonas y Guainía, descensos.

De acuerdo con su origen, continuó sobresaliendo la participación de los recursos provenientes de Estados Unidos, los cuales sumaron más del 77% de las remesas recibidas por la región, seguidos de lejos por los procedentes de España y Chile.



El *Boletín Económico Regional* (BER)
se puede consultar en:
<http://www.banrep.gov.co/ber>



El *Boletín Económico Regional* (BER) es una publicación trimestral elaborada por los Centros Regionales de Estudios Económicos del Banco de la República, cuyo propósito es ofrecer a los agentes de la economía y público en general información periódica, confiable y oportuna sobre la evolución de las principales variables de la actividad económica de las regiones del país y los departamentos que las componen.



Sugerencias y comentarios:
atencionalciudadano@banrep.gov.co