

Informe de Coyuntura Económica Regional de Bogotá - Cundinamarca

II SEMESTRE DE 2003

CONVENIO INTERINSTITUCIONAL 111 (ABRIL 2000)

Gerente General Banco de la República:
Miguel Urrutia Montoya

Director DANE:
Cesar Augusto Caballero Reinoso

Subgerente de Estudios Económicos Banco de la República:
Hernando Vargas Herrera

Subdirector DANE:
Henry Rodriguez Sosa

COMITE DIRECTIVO REGIONAL

Gerente Banco de la República Sucursal Girardot:
Jenny Margarita Ma. Freitag Rodriguez

Directora Regional DANE Bogotá:
Claudia Helen González Echeverry

Presidenta Cámara de Comercio de Bogotá:
María Fernanda Campo Saavedra

COMITE DIRECTIVO NACIONAL

Director Unidad Técnica y de Programación Económica del
Banco de la República:
Carlos Julio Varela Barrios

Coordinadora Centros Regionales de Estudios Económicos
del Banco de la República:
Sandra Patricia González Serna

Director de Técnico DIRPEN DANE:
Eduardo Efraín Freire
DANE Sede Central
David Rodríguez
Ximena Pardo

COMITE EDITORIAL REGIONAL BOGOTA - CUNDINAMARCA

Banco de la República:
Néstor Raúl Peña López
DANE – Regional Bogotá
Oscar Eduardo Rojas Bonilla
Cámara de Comercio de Bogotá:
Ricardo Ayala Ramírez
Victor Alejandro Venegas Mendoza
Andrés Enrique Galindo Bernal

Abril de 2004

**CONTENIDO TEMATICO PARA LOS INFORMES DE COYUNTURA
ECONOMICA REGIONAL – ICER -**

I. INDICADORES ECONOMICOS NACIONALES

II. INDICADORES DE COYUNTURA

1. INDICADORES GENERALES

- 1.1 Precios
- 1.2 Inflación
- 1.3 Empleo
- 1.4 Movimiento de sociedades
- 1.5 Propiedad raíz
- 1.6 Tasa de cambio
- 1.7 Tasa de interés

2. COMERCIO EXTERIOR

- 2.1 Exportaciones
- 2.2 Importaciones
- 2.3 Balanza comercial
- 2.4 Comercio de fronteras

3. MONETARIOS Y FINANCIEROS

- 3.1 Monetarios
- 3.2 Financieros
- 3.3 Movimiento bursátil

4. FISCALES

- 4.1 Ejecuciones presupuestales
- 4.2 Recaudo de impuestos nacionales
- 4.3 Deuda pública

5. SECTOR REAL

- 5.1 Agricultura
- 5.2 Ganadería
- 5.3 Pesca
- 5.4 Caza
- 5.5 Silvicultura
- 5.6 Minería
- 5.7 Industria manufacturera
- 5.8 Construcción
- 5.9 Servicios públicos
- 5.10 Comercio

- 5.11 Turismo
- 5.12 Transporte
- 5.13 Comunicaciones
- 5.14 Servicios (según la CIU)
- 5.15 Sectores sociales

III ANALISIS COYUNTURAL DE INDICADORES ESPECIFICOS

IV ESCENARIO DE LA INVESTIGACION REGIONAL

Nota 1: El presente contenido temático y numeración a dos dígitos, es normativo y corresponde a la estructura general dispuesta para la construcción de los Informes de Coyuntura Económica Regional (ICER).

Nota 2: Los saltos en la numeración obedecen a que algunos rubros del contenido temático para los ICER no aplican para la región de Bogotá - Cundinamarca o no existe información.

**CONTENIDO DEL INFORME DE COYUNTURA ECONOMICA REGIONAL – ICER
BOGOTA - CUNDINAMARCA**

Pág.

**CONTENIDO TEMATICO PARA LOS ICER
CONTENIDO TEMATICO DEL ICER BOGOTA – Cundinamarca
INDICE DE CUADROS
INDICE DE GRAFICOS
INDICE DE ANEXOS
SIGLAS Y CONVENCIONES
INTRODUCCION
PRESENTACIÓN
INDICADORES ECONOMICOS NACIONALES, 2002 – 2003**

I	ESCENARIO MACROECONOMICO NACIONAL	14
1.	LA COYUNTURA ECONOMICA REGIONAL	18
2.	INDICADORES DE COYUNTURA ECONOMICA REGIONAL	19
2.1	Participación de Bogotá y Cundinamarca en agregados nacionales	19
2.2	Vocación productora regional	20
2.3	Escenario de población	22
2.4	Inversión regional	23
II	INDICADORES DE COYUNTURA	25
1.	INDICADORES GENERALES	25
1.1	Precios	25
1.3	Mercado laboral	26
1.4	Movimiento de sociedades	28
1.4.1	Sociedades constituidas	29
1.4.2	Sociedades reformadas	29
1.4.3	Capital neto suscrito	30
2.	COMERCIO EXTERIOR	31
2.1	Exportaciones	31
2.2	Importaciones	32
2.3	Balanza comercial	33
4.	FISCALES	35
4.1	Ejecuciones presupuestales	35
4.1.1	Administración central del departamento de Cundinamarca	35
4.1.1.1	Ingresos	35
4.1.1.2	Gastos	37
4.1.1.3	Gasto según finalidad	39
4.3	Deuda pública	40
4.3.1	Administración central departamental de Cundinamarca	40

5.	SECTOR REAL	42
5.2	Ganadería	42
5.2.1	Sacrificio de ganado	42
5.8	Construcción	45
5.8.1	Licencias de construcción	45
5.8.2	Índices de costos de construcción de vivienda (ICCV)	46
5.8.3	Censo de edificaciones	48
5.12	Transporte urbano	49
5.15	Sectores sociales	50
5.15.1	Educación	50
5.15.1.1	Número de establecimientos	51
5.15.1.2	Número de estudiantes por nivel	51
5.15.1.3	Análisis situación del sector	52
5.15.2	Encuesta de calidad de vida	52
	CONCLUSIONES GENERALES DE LA ECONOMÍA REGIONAL	59

INDICE DE CUADROS

	TEMA	Pág.
Cuadro 1	Vocación productora de Bogotá D.C. y Cundinamarca (Según PIB 2001).	21
Cuadro 2	Descripción y comparación de inversión administración pública Distrital Bogotá D.C. (Millones \$).	23
Cuadro 3	Principales indicadores relacionados con el mercado laboral de Bogotá D.C. y Cundinamarca.	27
Cuadro 4	Cundinamarca – Bogotá D.C. – Sociedades constituidas y liquidadas, según actividades económicas 2002 – 2003 (Millones de pesos).	28
Cuadro 5	Cundinamarca – Bogotá D.C. – Sociedades reformadas, según actividades económicas 2002 – 2003 (Millones de pesos).	30
Cuadro 6	Cundinamarca – Bogotá D.C. – Capital neto suscrito, según actividades económicas 2002 – 2003 (Millones de pesos).	31
Cuadro 7	Resumen de las exportaciones de Bogotá D.C. y Cundinamarca.	32
Cuadro 8	Resumen de las importaciones del exterior para Bogotá y Cundinamarca.	33
Cuadro 9	Balanza comercial (Externa) de Bogotá D.C. y Cundinamarca segundo semestre 2002 y 2003.	34
Cuadro 10	Cundinamarca. Situación fiscal de la administración central departamental (Enero a diciembre 2002 – 2003 ^p).	35
Cuadro 11	Cundinamarca. Gasto según finalidad de la administración central departamental (Enero a diciembre 2002 – 2003 ^p).	40
Cuadro 12	Cundinamarca. Deuda pública, intereses de deuda pública, cuentas por pagar, sobregiros y obligaciones laborales de la administración central departamental (Enero a septiembre 2002 – 2003).	41
Cuadro 13	Sacrificio de ganado en 63 municipios colombianos.	42
Cuadro 14	Sacrificio de ganado en algunos municipios de Bogotá D.C. y Cundinamarca.	44
Cuadro 15	Licencias de construcción.	46
Cuadro 16	Evolución del índice de costos de construcción de vivienda (ICCV).	47
Cuadro 17	Resumen censo general de edificaciones.	48
Cuadro 18	Transporte urbano de pasajeros.	49
Cuadro 19	Estadísticas educativas año 2002	51

INDICE DE GRAFICOS

	TEMA	Pág.
Gráfico 1	PIB Potencial y observado 1980 – 2003.	14
Gráfico 2	Colombia: Crecimiento sectorial del PIB 2003.	15
Gráfico 3	IPC Ciudades y grupos (2do semestre 2003).	26
Gráfico 4	Cundinamarca. Principales ingresos tributarios de la administración central departamental (Enero a diciembre 2002 y 2003 ^p).	37
Gráfico 5	Cundinamarca. Gastos de la administración central departamental (Enero a diciembre 2002 y 2003 ^p).	39
Gráfico 6	Cundinamarca. Saldo de la deuda pública, cuentas por pagar y sobregiros obtenidos de la administración central departamental (Enero a septiembre 2002 – 2003).	42
Gráfico 7	Disponibilidad carne por sacrificio de ganado.	45
Gráfico 8	Índice de costos de construcción de vivienda (ICCV).	47
Gráfico 9	Evolución de la estructura de población.	54

SIGLAS Y CONVENCIONES

ALCA: Área de Libre Comercio de las Américas
ANDI: Asociación Nacional de Industriales
ATPDEA: Promoción Comercial y Erradicación de la Droga en los Andes
BID: Banco Interamericano de Desarrollo
CAR: Corporación Autónoma Regional de la Sabana de Bogotá
CCB: Cámara de Comercio de Bogotá
CDT: Certificado de Depósito a Término
CIF: Costos, Seguros y Fletes
CIU: Clasificación Industrial Internacional Uniforme
CONFIS: Consejo Superior de Política Fiscal
D.C.: Distrito Capital
DANE: Departamento Administrativo Nacional de Estadística
DIAN: Dirección de Impuestos y Aduanas Nacionales
DIVIPOLA: División Político Administrativa de Colombia
EPS: Empresa de Servicios Públicos
FEDESARROLLO: Fundación para la Investigación y el Desarrollo
FMI: Fondo Monetario Internacional
ICCV: Índice de Costos de Construcción de Vivienda
ICER: Informe de Coyuntura Económica Regional
IPC: Índice de Precios al Consumidor
IPP: Índice de Precios al Productor
IPVN: Índice de Precios para la Vivienda Nueva
ISD: Impuesto para la Seguridad Democrática
ISS: Instituto de Seguros Sociales
IVA: Impuesto al Valor Agregado
PIB: Producto Interno Bruto
SPNF: Sector Público No Financiero
TES: Títulos Especiales de Ahorro
TLC: Tratado de Libre Comercio
US\$: Dólares de los Estados Unidos de América
M²: Metros Cuadrados
Km²: Kilómetro Cuadrado
Has: Hectáreas
m³: Metro Cúbico
Ton: Toneladas
-: Sin movimiento
--: No es aplicable o no se investiga
(-): No existen datos
(--): No comparable
(---): Información suspendida
(...): Información no disponible
0: Cantidad inferior a la unidad empleada o no significativa
P: Cifras provisionales
n.c.: Cifra no comparable
v.e.: Variación elevada
Pr: Preliminar
r: Cifras revisadas

INTRODUCCION

En el nuevo milenio se ha despertado el interés por incorporar la dimensión y categoría urbano-regional **pragmática** en los distintos planes de desarrollo locales, sin que ello implique un divorcio con la necesaria planificación nacional, caracterizada por visiones holísticas y largoplacistas¹. Albrechts y Swyngedouw, expertos europeos en el tema, resaltan que los nuevos conceptos se basan en “...una política y una gestión viables y eficientes, centradas en la relación mutuamente beneficiosa entre desarrollos estructurales de arriba hacia abajo y el carácter único de estrategias locales de abajo hacia arriba..”

Hoy en día las consideraciones locales introducen a la normatividad, planeación y gestión conceptos de asociatividad, de formación y participación ciudadana, de descentralización político territorial, de microplanificación, de negociación, de cogestión, de compromiso, de fusión pública privada, entre otras. En el ámbito local y regional se consolida el interés, de las personas naturales y jurídicas, nacionales y extranjeras, por aprovechar el derecho, el deber y **la oportunidad** de generar decisiones que alteren el desarrollo urbano.

Los orígenes de esta tendencia se remontan 30 años atrás, ante la necesidad de buscar nuevos caminos y estrategias alternativas de planificación urbana generadas por la inter relación de cinco grandes elementos: 1) la masificación y el crecimiento exponencial de los desarrollos, las posibilidades y del conocimiento de tecnológicas para producir y difundir información, con lo cual se abrió un espacio tradicionalmente limitado a los tecnócratas; 2) aumento, automatización y liberación de los flujos de capital; 3) consolidación de la política de globalización económica y sus trascendentales efectos normativos en las áreas locales y territoriales; 4) afianzamiento de convicciones políticas con nuevos objetivos de equidad, eficiencia, productividad, competitividad y sustentabilidad; y 5) vigencia de un nuevo escenario socio político, donde sobresalen las políticas de reducción del gasto público, pérdida de maniobrabilidad el aparato público, mayor interés

de la sociedad por evaluar y calificar las gestiones públicas y, tal vez lo más importante, una creciente participación ciudadana en los procesos de gestión de políticas urbanas, destinadas a desterrar la noción y la práctica del ciudadano pasivo frente a las políticas gubernamentales del Estado “benefactor”.

Siempre estará en discusión el origen, el apoyo y el carisma político de estos nuevos conceptos, incluso, sobre sus efectos y la dinámica que determinan en las sociedades municipales o regionales. Por ello, para su eventual aplicación, además de su estudio y comprensión detallados, son importantes dos cosas: 1) la apreciación individual que cada uno tenga, y 2) el convencimiento que los líderes tengan y puedan hacer sobre la esencia. Esto podrá determinar cambios en los tejidos y en las estructuras sociales que, en últimas, son las que definen las estructuras y modificaciones políticas, económicas y urbanísticas.

Bogotá D.C. y Cundinamarca, están interesados y experimentan, con diferentes grados de profundidad y avance, estas teorías. En consecuencia el tema es sustancial para el país si tenemos en cuenta que esta localidad y región, ubicadas en la parte central del país, con cerca del 2% del territorio colombiano, es el centro político nacional y da albergue a más de la quinta parte de la población nacional y con áreas urbanas y rurales en donde se adelantan actividades económicas de casi todos los sectores, beneficiados con buenos elementos, desarrollos e infraestructura de comunicación física, magnética y virtual con el resto de la comunidad nacional e internacional.

¹ Tendencia iniciada en el último tercio del siglo pasado, en Francia, y comúnmente denominada “Amenagement du Territoire”

PRESENTACION

El crecimiento y el desarrollo económico requieren permanentes evaluaciones que permitan a su gerencia el redireccionamiento, fortalecimiento o control del comportamiento estructural o coyuntural de las diferentes variables y externalidades que involucran. En Colombia esto es permisible mediante el monitoreo que de ellas principalmente hacen el DANE, en lo relativo al sector real, y el Banco de la República, en lo concerniente al sector financiero.

Con el ánimo de descentralizar y hacer accesible esa información a los diferentes sectores y fuerzas vivas del país, en el orden nacional, regional, departamental y municipal, el DANE, el Fondo Rotatorio del DANE y el Banco de la República suscribieron el 27 de abril de 2000, el Convenio Interinstitucional 111, destinado a cooperar mutuamente en este propósito y han adoptado como uno de los mecanismos el “Informe de Coyuntura Económica Regional –ICER–”, el cual ha concitado el apoyo y solidaridad de varias instituciones, dentro de las cuales se pueden destacar las siguientes: regionales del DANE y del Banco de la República, Cámaras de Comercio, Gobernaciones y Alcaldías, oficinas y departamentos de planeación de los Departamentos, del Distrito Capital y de varios municipios y Dirección de Impuestos y Aduanas Nacionales, entre otros, todos los cuales vienen respaldando la iniciativa para propiciar en el mediano y largo plazo una integración de información que consolide el interés de los individuos e instituciones a fin de identificar o fortalecer el conocimiento y manejo de variables que se traduzcan en una evolución sólida de la planeación para mejorar progresivamente la utilización de los diferentes recursos y la consecución de mejores esquemas y estructuras competitivas. Los objetivos generales deben traducirse en algunos de estos resultados:

- ◆ Identificar la contribución económica regional en el contexto nacional.
- ◆ Propiciar el apoyo y fortalecimiento local a las estrategias y políticas macroeconómicas.

- ◆ Identificar las ventajas comparativas y actuar sobre ellas para fortalecerlas, o adquirirlas.
- ◆ Establecer mecanismos y proyectos de investigación académica, teórica y práctica.
- ◆ Evaluar y comparar la eficacia y eficiencia de la clase política regional.

Entonces, el objetivo del *Informe de Coyuntura Económica Regional*, es suministrar información estadística económica departamental, para periodos interanuales comparables, que permitan conocer su magnitud y comportamiento. Concomitantemente, los ICERs buscarán constituirse en uno de los varios mecanismos especializados que tienen el DANE y el Banco de la República para divulgar el acervo, la investigación y el esfuerzo estadístico que permanentemente tienen, trabajan y hacen. Aunque estas aspiraciones demandan un esfuerzo y organización especial adicional dentro de las instituciones que apoyan la iniciativa, es un compromiso que bien vale la pena planear, ejecutar y monitorear para beneficio individual e institucional en el Estado Colombiano.

El presente documento ICER, para la región de Bogotá D.C. y Cundinamarca, recoge y comenta las principales estadísticas disponibles para esta región y sus componentes, comparando principalmente la evolución de ellas durante los segundos semestres de 2002 y 2003, así como también la de los periodos estrechamente relacionados con estos lapsos de tiempo, a fin de mejorar la visión socio económica coyuntural. Adicionalmente incluye el comportamiento de las mismas variables a escala nacional para facilitar su comparación.

INDICADORES ECONOMICOS NACIONALES

Indicadores Económicos	2002				2003			
	I	II	III	IV	I	II	III	IV
Precios								
IPC (Variación % anual)	5.89	6.25	5.97	6.99	7.60	7.21	7.11	6.49
IPC (Variación % corrida)	2.78	4.79	5.30	6.99	3.37	5.01	5.42	6.49
IPP (Variación % anual)	3.55	2.95	6.75	9.28	11.48	10.95	6.87	5.72
IPP (Variación % corrida)	1.29	2.73	7.02	9.28	3.33	4.3	4.66	5.72
Tasas de Interés								
Tasa de interés pasiva nominal (% efectivo anual)	10.9	9.2	7.9	7.8	7.7	7.8	7.8	7.9
Tasa de interés activa nominal Banco República (% efectivo anual) 1/	17.6	16.8	15.5	15.4	15.0	15.2	15.2	15.4
Producción, Salarios y Empleo								
Crecimiento del PIB (Variación acumulada corrida real %)	0.03	1.20	1.44	1.76	(p)	(p)	(p)	n.d.
Índice de Producción Real de la Industria Manufacturera								
Total nacional con trilla de café (Variación acumulada corrida real %)	-3.77	-0.96	0.13	1.08	8.57	4.35	3.98	3.72
Total nacional sin trilla de café (Variación acumulada corrida real %)	-4.15	-1.26	-0.11	0.98	8.85	4.45	4.04	3.90
Índice de Salarios Real de la Industria Manufacturera								
Total nacional con trilla de café (Variación acumulada corrida real %)	1.79	2.83	2.94	2.53	0.64	-0.36	-0.34	n.d.
Total nacional sin trilla de café (Variación acumulada corrida real %)	1.79	2.83	2.94	2.53	0.63	-0.36	-0.34	n.d.
Tasa de empleo siete áreas metropolitanas (%) 2/	51.63	52.89	52.83	55.03	52.78	53.36	54.43	56.19
Tasa de desempleo siete áreas metropolitanas (%) 2/	19.06	17.94	18.00	15.74	17.48	16.96	16.97	14.61
Agregados Monetarios y Crediticios								
Base monetaria (Variación % anual)	20.25	17.13	26.19	21.12	15.34	14.13	13.10	16.55
M3 (Variación % anual)	8.12	7.88	9.02	8.21	10.85	13.02	11.42	12.07
Cartera neta en moneda legal (Variación % anual)	-0.77	-2.36	-0.16	4.19	7.39	10.15	9.88	9.84
Cartera neta en moneda extranjera (Variación % anual)	-16.41	-6.25	10.44	7.67	7.56	-15.03	-28.21	-30.48
Índice de la Bolsa de Bogotá - IBB								
Índice General Bolsa de Valores de Colombia - IGBC	1,102.28	1,238.39	1,271.01	1,608.66	1,588.59	2,075.77	2,101.92	2,333.70
Sector Externo								
Balanza de Pagos								
Cuenta corriente (US\$ millones)	-302	-407	-363	-509	-641	-88	-370	n.d.
Cuenta corriente (% del PIB) 3/	-1.4	-1.9	-1.9	-2.7	-3.6	-0.5	-1.9	n.d.
Cuenta de capital y financiera (US\$ millones)	183	501	128	426	250	-270	514	n.d.
Cuenta de capital y financiera (% del PIB) 3/	0.9	2.3	0.7	2.2	1.4	-1.4	2.6	n.d.
Comercio Exterior de bienes y servicios								
Exportaciones de bienes y servicios (US\$ millones)	3,300	3,703	3,582	3,574	3,510	3,882	3,881	n.d.
Exportaciones de bienes y servicios (Variación % anual)	-8.3	-2.3	-8.3	-2.3	6.3	4.8	8.3	n.d.
Importaciones de bienes y servicios (US\$ millones)	3,382	3,961	3,974	4,076	3,951	3,936	4,257	n.d.
Importaciones de bienes y servicios (Variación % anual)	-12.8	-3.4	0.5	3.4	16.8	-0.6	7.1	n.d.
Tasa de Cambio								
Nominal (Promedio mensual \$ por dólar)	2,282.33	2,364.25	2,751.23	2,814.89	2,959.01	2,826.95	2,840.08	2,807.20
Devaluación nominal (% anual)	-2.14	4.35	21.26	25.04	30.82	17.45	2.17	-3.02
Real (1994=100 promedio) Fin de trimestre	111.34	112.93	126.88	131.53	140.36	136.16	136.34	138.11
Devaluación real (% anual)	-6.83	-4.09	6.82	14.10	26.04	20.12	7.21	5.15
Finanzas Públicas 4/								
Ingresos Gobierno Nacional Central (% del PIB)	16.1	15.0	15.3	15.39	18.5	16.5	16.3	n.d.
Pagos Gobierno Nacional Central (% del PIB)	17.2	24.3	19.6	22.36	22.2	20.7	19.1	n.d.
Déficit(-)/Superávit(+) del Gobierno Nacional Central (% del PIB)	-1.1	-9.3	-4.3	-6.98	-3.7	-4.2	-2.8	n.d.
Ingresos del sector público no financiero (% del PIB)	34.1	34.6	33.8	37.15	40.0	37.4	38.6	n.d.
Pagos del sector público no financiero (% del PIB)	32.7	41.2	35.7	43.99	38.5	38.2	42.2	n.d.
Déficit(-)/Superávit(+) del sector público no financiero (% del PIB)	1.4	-6.5	-1.9	-6.85	1.4	-0.8	-3.7	n.d.
Saldo de la deuda del Gobierno Nacional (% del PIB)	41.3	44.0	48.7	50.40	48.3	48.5	50.7	n.d.

1/ Calculado como el promedio ponderado por monto de las tasas de crédito de: consumo, preferencial, ordinario y tesorería. Se estableció como la quinta parte de su desembolso diario.

2/ En el año 2000 el DANE realizó un proceso de revisión y actualización de la metodología de la Encuesta Nacional de Hogares (ENH), llamada ahora Encuesta Continua de Hogares (ECH), que incorpora los nuevos conceptos para la medición de las variables de ocupados y desocupados entre otros. A partir de enero de 2001 en la ECH los datos de población (ocupada, desocupada e inactiva) se obtienen de las proyecciones demográficas de la Población en Edad de Trabajar (PET), estimados con base en los resultados del censo de 1993, en lugar de las proyecciones en la Población Total (PT). Por lo anterior, a partir de la misma fecha las cifras no son comparables, y los datos correspondientes para las cuatro y las siete áreas metropolitanas son calculados por el Banco de la República.

3/ Calculado con PIB trimestral en millones de pesos corrientes, fuente DANE.

4/ Las cifras del SPNF son metas de transferencias. Los flujos están calculados con el PIB trimestral y los saldos de deuda con el PIB anual.

Fuente: Banco de la República, DANE, Ministerio de Hacienda, CONFIS- Dirección General de Crédito Público,

I. ESCENARIO MACROECONÓMICO NACIONAL

Durante el segundo semestre de 2003 la economía colombiana continuó recuperándose. Según el DANE, el tercer y cuarto trimestres de 2003 presentaron variaciones porcentuales de 4.11% y 4.34%, con respecto a los mismos periodos del año inmediatamente anterior. Por su parte, la variación anual del PIB, sin incluir cultivos ilícitos, se ubicó en el 2003 en 3.96%, el más alto desde 1997, superando todas las proyecciones, incluso las más optimistas del 2.6% y revertiendo así, la tendencia de modestas tasas en los últimos años. La mayor dinámica de la actividad económica se explica principalmente por la demanda interna y, en especial, por la inversión privada.

A pesar de los anteriores resultados, el PIB nacional todavía se encuentra por debajo de su nivel potencial (Gráfico 1). También resulta evidente que la brecha del producto se ha venido reduciendo desde el año 2002², como consecuencia no solo de un ambiente de mayor credibilidad en la política económica del país sino, además, en el aumento favorable de las expectativas de mediano plazo de empresarios y consumidores.

Gráfico 1
PIB Potencial y observado 1980 - 2003

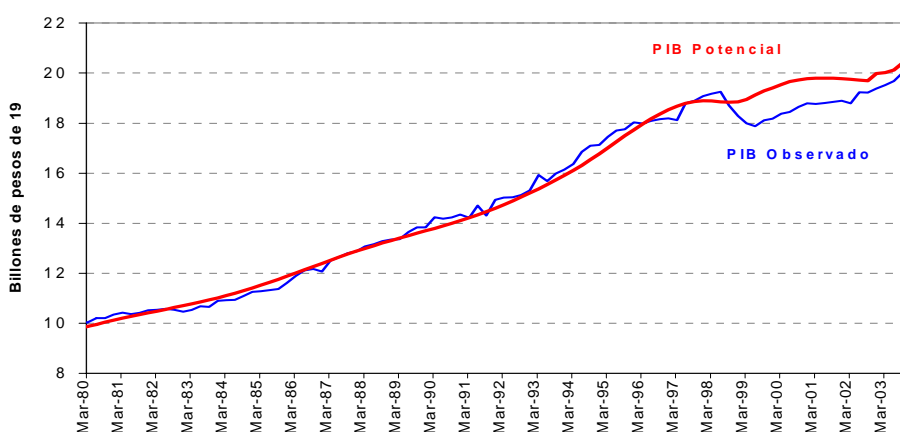

Fuente: DANE – Cálculos Banco de la República

² La brecha del producto o del PIB se define como la diferencia entre el crecimiento del PIB potencial (al que debería crecer la economía con el pleno empleo de sus recursos disponibles) y el PIB observado.

Como lo mencionaba José Darío Uribe - Gerente Técnico del Banco de la República³ - se espera que el consumo privado crezca a un mayor ritmo durante el 2004, fundamentado en: la existencia de una baja tasa de interés real; la recuperación en los niveles de confianza del consumidor; la evolución favorable de las ventas externas; un mayor crecimiento del empleo en las principales ciudades; un fuerte dinamismo del crédito de consumo; aumento en la riqueza de los hogares asociado con la mejora en los precios de los activos y, finalmente, un ambiente de crecimiento económico con bajos niveles de inflación.

Por ramas de actividad económica, el crecimiento del PIB en el 2003 fue liderado por la reactivación de la construcción de vivienda y obras civiles, seguido por el aumento de las exportaciones del sector minero (carbón, ferro-níquel y petróleo). Otras actividades con desempeños superiores al 4% fueron transporte, comercio, servicios financieros e industria, mientras que el sector eléctrico, agropecuario y los servicios sociales estuvieron por debajo, aunque mostraron crecimientos significativos frente a años anteriores.

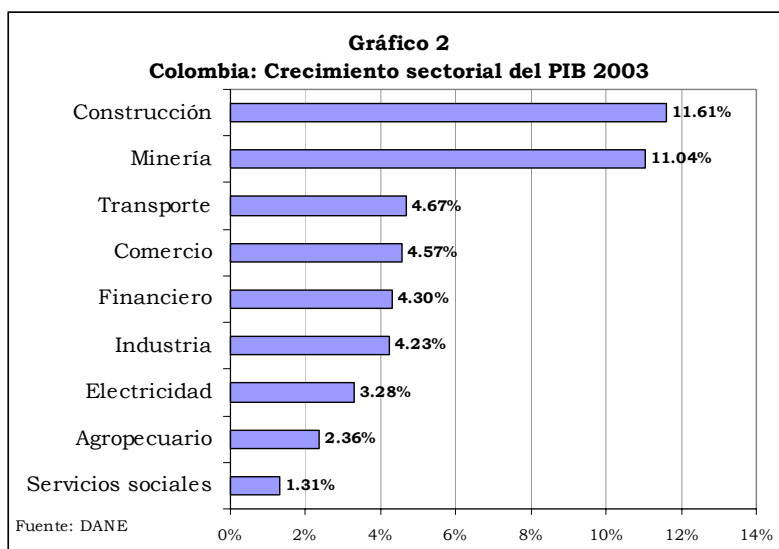

³ En el Primer Conversatorio Económico de la Presidencia de la República. Febrero de 2003.

La inflación, durante el 2003 fue del 6.49%, 49 puntos básicos por encima del límite superior del rango-meta que se había fijado la autoridad monetaria (entre el 5% y 6%). Este fenómeno estuvo relacionado con fuertes aumentos en los precios regulados y por los choques transitorios de oferta. En particular, se destacan el reajuste de las tarifas de los servicios públicos (con una inflación de 14.5% a fin de año) y de los combustibles (21.8%), y el repunte en diciembre de la inflación de alimentos (5.3%). Este último, afectado por factores climáticos y por el paro en el transporte de carga ocurrido en las primeras semanas de diciembre. Sin embargo, la inflación en Colombia sigue una senda descendente, lo cual genera confianza por parte de los agentes en las proyecciones del Emisor, logrando así un entorno de mayor estabilidad macroeconómica.

Con respecto al empleo, de acuerdo a la Encuesta Continua de Hogares (ECH) del DANE, el mercado laboral presentó un aumento en el número de personas ocupadas superior a un millón en el cuarto trimestre de 2003, equivalente a un crecimiento del 6.02%. La evolución positiva del mercado laboral registrada durante el 2003 llevó a terminar el año con una tasa de desocupación para el total nacional del 13.1%, frente al 15.1% observada en el año 2002.

En el campo fiscal, es de destacar el cumplimiento de la meta acordada con el Fondo Monetario Internacional (FMI). Para el año 2003, el déficit del Sector Público Consolidado (SPC) se situó en 2.8% del PIB. El balance del SPC mejoró 0.8% del PIB frente al año 2002; este es el mayor ajuste observado durante los últimos años. Asimismo, el déficit del Sector Público No Financiero (SPNF) ascendió a 3.3% del PIB. Este déficit es inferior en 0.6% del PIB frente a lo observado para la vigencia del año 2002. El ajuste estuvo concentrado en el Gobierno Nacional Central, cuyo balance mejoró 0.7% del PIB con respecto al año anterior.

A diciembre de 2003, las tasas de interés reales de captación y colocación se ubicaron en 1.37% y en 7.97% respectivamente. Estos bajos niveles en las tasas de interés real junto a un escenario general de confianza es el ambiente propicio para la reactivación de la asignación de créditos, con sus consecuentes

repercusiones para la actividad económica en general y para el sector real en particular. Ambos elementos se encuentran presentes en el panorama económico actual, ante lo cual se ha comenzado a percibir una reactivación en la demanda del crédito, especialmente de consumo y comercial.

El comportamiento de las exportaciones revela un crecimiento de la demanda externa por productos colombianos. Los exportadores se beneficiaron con una devaluación promedio del 14.7%, a pesar de registrarse una apreciación del peso al cierre del año 2003 del 3%. Como resultado, las exportaciones totales crecieron 8.97%, en parte, debido al aprovechamiento de los empresarios nacionales en la ampliación de ventajas arancelarias contenidas en el ATPDEA y mayores despachos de productos de la minería. El ascenso de las ventas a los Estados Unidos se ubicó en 11.6%, jalonado por las exportaciones no tradicionales que aumentaron en un 30.6%.

Dados los aceptables resultados de la economía colombiana en 2003, existen indicios de que la senda de recuperación se va a mantener durante el 2004. En efecto, una inflación controlada y bajas tasas de interés, favorecen el consumo y la inversión, en sectores como la construcción y la industria. El proyectado crecimiento de la economía Venezolana alrededor del 8% para el año 2004, garantizaría una recuperación de las exportaciones totales. Asimismo, el reciente comportamiento al alza de los precios internacionales para algunos de los productos exportables, reforzarían el buen desempeño del comercio exterior colombiano.

1. LA COYUNTURA ECONOMICA REGIONAL

Bogotá D.C. y Cundinamarca están ubicados en la parte central del país, con territorios urbanos y rurales en donde se adelantan actividades económicas de casi todos los sectores, beneficiados con buenos elementos, desarrollos e infraestructura de comunicación física, magnética y virtual con el resto de la comunidad nacional e internacional.

Aun cuando la región suma algo más del 2% del territorio nacional, allí se asentó, en 2003, cerca de la quinta parte de la población colombiana, incluyendo etnias negras e indígenas que suman menos del 1% del asentamiento poblacional local. Las condiciones socioeconómicas están definidas por un gran cúmulo de población urbana asentada principalmente en Bogotá D.C y diez municipios de Cundinamarca que tienen este tipo de población en proporciones por encima del 78% y por algo más de 100 municipios adicionales en donde predominan las condiciones rurales.

Se calcula que en Bogotá D.C y Cundinamarca el 77.9% de la población está en edad de trabajar; de este segmento el 66.5%, el porcentaje más alto del país, se consideró como población económicamente activa; el 55.5% de esta población estuvo ocupada y el 16.5% desempleada. Este último indicador es inferior al 18.4% calculado para el año 2002.

Para la Región, en las segundas mitades de 2002 y 2003 las tasas de desempleo fueron de 17.5% y 16.5%, respectivamente, resultado de efectos socioeconómicos diferentes y de la aplicación de políticas laborales específicas concretas.

2. INDICADORES DE COYUNTURA ECONOMICA REGIONAL

2.1 Participación de Bogotá y Cundinamarca en agregados nacionales

Para el año 2001, el DANE calcula que el Producto Interno Bruto del país llegó a la cifra de \$187.936 billones de pesos corrientes, equivalentes a \$75.934 billones de pesos constantes de 1994. Este valor apenas representa el 1.005 del obtenido en 1997, año inicial de la crisis económica nacional, y tan solo el 1.05 de las primeras estimaciones hechas para el 2003, con lo cual se deduce que la economía colombiana ha crecido a tan solo al 0.8% anual en los últimos seis años⁴.

En cuanto a la participación dentro del PIB en pesos corrientes, para 1997 la capital representó el 23.34%. Para 2001 significaba el 21.88% del PIB nacional. Por su lado, el departamento de Cundinamarca que en 1997 aportó el 5.1%, incrementó para 2001 su participación a 5.22%. Para el 2003 se estima que la participación no sobrepasaría el 5.3%.

⁴ Los cálculos del DANE indican que el PIB creció 1.8% en 2002 y 3.8% en 2003.

2.2 Vocación productora regional

La configuración del sistema productivo, por participación de los sectores de la región Bogotá D.C. y Cundinamarca, determina que la quinta parte del PIB corresponde al sector primario, una tercera al sector secundario y el resto del sector terciario.

La región Bogotá-Cundinamarca es una zona estratégica a nivel nacional por concentrar, una parte importante de las actividades económicas en varios sectores.

En el área de las telecomunicaciones, por ejemplo la región concentra para 2001 el 40.1% del valor agregado de esta industria, siendo igualmente importante la participación dentro del contexto nacional la actividad industrial (30.9%), la construcción y el comercio (30.4%)

En ese sentido, la industria, asentada primordialmente en la ciudad capital y en otras 5 ciudades del departamento, está dirigida en un 87% a la producción de alimentos, bebida y tabaco; la construcción regional se dedica en más del 60% a la construcción de edificaciones y viviendas y el 40% al desarrollo de obras de infraestructura. En el sector privado es igualmente sobresaliente la participación del transporte y la hotelería de la región dentro del total nacional, con porcentajes que alcanzan el 27.3% y el 25.7% respectivamente.

Por su parte la administración pública, dado que Bogotá es el centro político administrativo del país, participa con el 29.75% de la generación de valor en ese sector

Cuadro 1

Vocación productora de Bogotá D.C. y Cundinamarca (Según PIB 2001)					
Sector	Estructura productiva regional		Participación nacional		
	Cundinamarca	Bogotá D.C.	Cundinamarca	Bogotá D. C.	Total
Comunicaciones	1,48	4,74	2,79	37,34	40,13
Derechos e impuestos	6,61	11,77	4,10	30,59	34,69
Industria	18,85	15,75	6,88	24,06	30,93
Construcción	4,64	4,29	6,31	24,43	30,74
Comercio	3,20	9,23	2,33	28,13	30,46
Administración pública	11,03	10,45	5,99	23,76	29,75
Electricidad, gas y agua	2,76	4,89	3,38	25,15	28,54
Transporte	3,22	5,10	3,58	23,75	27,34
Hotelería	1,86	1,84	4,58	18,98	23,57
Agropecuario	27,36	0,04	11,59	0,08	11,67
Silvicultura y pesca	0,19	0,00	7,00	0,06	7,07
Otros	17,46	31,59	0,00	3,80	3,80
Minería	1,34	0,32	1,37	1,38	2,75
Totales	100,00	100,00	5,22	21,88	27,11

Fuente: DANE – Cuentas nacionales y cálculos propios

2.3 Escenario de población

Aún cuando las áreas geográficas de Cundinamarca y Bogotá D.C. suman cerca del 2% del territorio nacional, allí se asentó, en 2003, la quinta parte de la población colombiana. Concretamente, se estima que ese año la población de Cundinamarca llegó a 2.267.000 habitantes, la de Bogotá D.C a 6.866.000 habitantes y la de Colombia 44.531.000⁵ habitantes. Del total de población regional menos del 1% corresponde a negra e indígena.

Las condiciones socioeconómicas determinan grandes diferencias entre esas dos regiones. Mientras la población de la capital nacional es casi totalmente citadina, en Cundinamarca, a pesar de que hay municipios con altas concentraciones poblacionales⁶, el 58% reside en áreas urbanas y el 32% restante en zonas rurales. Estos porcentajes son sensiblemente diferentes a los totales nacionales, donde la urbana represento 72% y la rural 28%.

⁵ Proyección de Población; Estudios Censales; DANE; página Web.

⁶ Los siguientes municipios cundinamarqueses superan el porcentaje de concentración urbana nacional: Soacha y Girardot cada uno de los cuales tiene un 98% aproximadamente; Chía, Facatativá y Funza un 92%; Madrid, Mosquera y Zipaquirá un 88% y Fusagasugá y Agua de Dios un 78%.

2.4 Inversión regional

Cuadro 2

Descripción y comparación de inversión administración pública Distrital Bogotá D.C. (Millones \$)						
	1er semestre 2002	2do semestre 2002	2002	1er semestre 2002	2do semestre 2002	2003
Total Distrito	(...)	(...)	\$5.903.430	(...)	(...)	\$7.110.858
Gastos de funcionamiento	(...)	(...)	\$2.032.193	(...)	(...)	\$2.210.715
Servicio de la deuda	(...)	(...)	\$709.032	(...)	(...)	\$712.126
Inversión	(...)	(...)	\$3.162.205	(...)	(...)	\$4.188.017
Desmarginalización	(...)	(...)	\$126.463	(...)	(...)	\$182.020
Interacción social	(...)	(...)	\$951.439	(...)	(...)	\$1.233.286
Ciudad a escala humana	(...)	(...)	\$683.763	(...)	(...)	\$855.957
Movilidad	(...)	(...)	\$860.140	(...)	(...)	\$951.812
Urbanismo y servicios	(...)	(...)	\$118.362	(...)	(...)	\$421.821
Seguridad y convivencia	(...)	(...)	\$76.107	(...)	(...)	\$96.185
Eficiencia institucional	(...)	(...)	\$187.509	(...)	(...)	\$291.674
Otra	(...)	(...)	\$0	(...)	(...)	\$155.261
Administración Central	(...)	(...)	\$2.082.668	(...)	(...)	\$2.538.393
Gastos de funcionamiento	(...)	(...)	\$314.973	(...)	(...)	\$321.846
Servicio de la deuda	(...)	(...)	\$445.179	(...)	(...)	\$419.522
Inversión	(...)	(...)	\$1.322.516	(...)	(...)	\$1.797.025
Desmarginalización	(...)	(...)	\$36.174	(...)	(...)	\$35.881
Interacción social	(...)	(...)	\$41.136	(...)	(...)	\$60.382
Ciudad a escala humana	(...)	(...)	\$134.860	(...)	(...)	\$182.554
Movilidad	(...)	(...)	\$855.801	(...)	(...)	\$947.858
Urbanismo y servicios	(...)	(...)	\$78.075	(...)	(...)	\$341.122
Seguridad y convivencia	(...)	(...)	\$73.299	(...)	(...)	\$93.895
Eficiencia institucional	(...)	(...)	\$82.424	(...)	(...)	\$109.700
Otra	(...)	(...)	\$20.747	(...)	(...)	\$25.632
Establecimientos públicos 1)	(...)	(...)	\$1.234.075	(...)	(...)	\$1.414.851
Gastos de funcionamiento	(...)	(...)	\$195.947	(...)	(...)	\$194.988
Servicio de la deuda	(...)	(...)	\$17.609	(...)	(...)	\$13.998
Inversión	(...)	(...)	\$1.020.519	(...)	(...)	\$1.205.865
Desmarginalización	(...)	(...)	\$87.145	(...)	(...)	\$141.534
Interacción social	(...)	(...)	\$304.707	(...)	(...)	\$338.756
Ciudad a escala humana	(...)	(...)	\$506.773	(...)	(...)	\$594.708
Movilidad	(...)	(...)	\$4.339	(...)	(...)	\$3.954
Urbanismo y servicios	(...)	(...)	\$25.965	(...)	(...)	\$37.965
Seguridad y convivencia	(...)	(...)	\$2.808	(...)	(...)	\$2.290
Eficiencia institucional	(...)	(...)	\$36.483	(...)	(...)	\$64.079
Otra	(...)	(...)	\$52.299	(...)	(...)	\$22.578
Empresas Industriales Y Comerciales	(...)	(...)	\$2.222.304	(...)	(...)	\$2.769.255
Gastos de funcionamiento	(...)	(...)	\$1.242.265	(...)	(...)	\$1.412.575
Servicio de la deuda	(...)	(...)	\$246.244	(...)	(...)	\$278.605
Inversión	(...)	(...)	\$733.795	(...)	(...)	\$1.078.075
Desmarginalización	(...)	(...)	\$3.144	(...)	(...)	\$4.604
Interacción social	(...)	(...)	\$605.596	(...)	(...)	\$834.147
Ciudad a escala humana	(...)	(...)	\$42.130	(...)	(...)	\$78.695
Urbanismo y servicios	(...)	(...)	\$14.322	(...)	(...)	\$42.735
Eficiencia institucional	(...)	(...)	\$68.602	(...)	(...)	\$117.894
Otras Entidades y Fondos	(...)	(...)	\$364.382	(...)	(...)	\$388.359
Gastos de funcionamiento 2)	(...)	(...)	\$279.007	(...)	(...)	\$281.307
Inversión	(...)	(...)	\$85.375	(...)	(...)	\$107.052
Otra	(...)	(...)	\$85.375	(...)	(...)	\$107.052

Fuente: Secretaría de Hacienda – Bogotá Distrito Capital – Dirección Distrital de Presupuesto - Dirección de Estudios Económicos

Notas: 1) Incluye Universidad Distrital; 2) Incluye transferencias a Fondo de Pensiones, fondos pasivos de entidades en liquidación, alumbrado público y otras transferencias de las empresas, de la Universidad Distrital y de Fondo Financiero Distrital de Salud; 3) Incluye transferencias a la CAR y transferencias para inversión a otras entidades realizadas por las empresas, Universidad Distrital y Fondo Financiero Distrital de Salud.

La inversión pública en la región Bogotá Cundinamarca esta focalizada esencialmente hacia el Distrito Capital, con un monto para 2003 de \$4.1 billones de pesos, con lo cual superó en 32% lo hecho el año inmediatamente anterior. Las cifras de inversión regional constituyeron el 54% y 59% del total de gastos efectuados durante 2002 y 2003, respectivamente.

Cerca de la mitad de los montos de inversión mencionados se enfocaron a rubros de infraestructura y adecuamiento físico y lo restante a programas de cultura y educación, así como también a los de fomento de la convivencia. El programa con mayor asignación de recursos fue el de interacción social, al cual se le aplicaron el 30% y 29% en cada uno de los años, rebasando en el último los \$1.2 billones, con un incremento superior al 30% entre 2002 y 2003.

En segunda instancia figuró el programa de movilidad, el cual copó el 27% y 23% de la inversión total en los mismos períodos, seguido el programa de ciudad a escala humana que tuvo asignaciones de 22% y 20%, respectivamente.

Entre el 42% y 43% de la inversión fue ejecutada directamente por la administración central, incrementado las partidas de uno a otro año en cerca del 36%; los establecimientos públicos pasaron de 39% a 34% y las empresas comerciales del estado se movieron de 23% a 26% con un incremento cercano a 47% entre 2002 y 2003. La inversión fue complementada por la gestión y la ejecución de otras entidades y fondos, con una mayor presencia y participación de la ciudadanía.

II. INDICADORES DE COYUNTURA

1. INDICADORES GENERALES

1.1 Precios

Por su dimensión en la estructura de consumo, la inflación nacional tiene una amplia correlación con la que se registra en Bogotá D.C. Al igual que para el nivel nacional la inflación observada en esta ciudad durante el último año se situó en niveles no vistos en el país desde hace más de 25 años. Durante 2003 llegó a 5.98%, inferior al 6.93% registrado en el período inmediatamente anterior. En el segundo semestre de 2003 fue de 1.34%, significativamente inferior al 4.57% registrado en el primero de 2003 y al 1.89% del segundo de 2002. La tendencia descrita confirma las observaciones y comportamientos históricos, siempre caracterizados por un mayor incremento de precios durante los primeros semestres, debido esencialmente a la marcada disminución de la oferta de productos agrícolas, por encima de las cosechas básicas principales, y al ajuste anual de las remuneraciones para varios servicios.

La inflación del segundo semestre de 2003 representó el 71% de la del mismo período de 2002. Esto fue el resultado de dinámicas heterogéneas en el ámbito de grupos de consumo. El transporte (4.14%), la salud (1.86%), el esparcimiento (1.77%) y la vivienda (1.72%) superaron ampliamente el promedio; los alimentos (0.06%), la educación (0.10%), “otros” (0.22%) y el vestuario (0.37%) estuvieron por debajo.

Gráfico 3

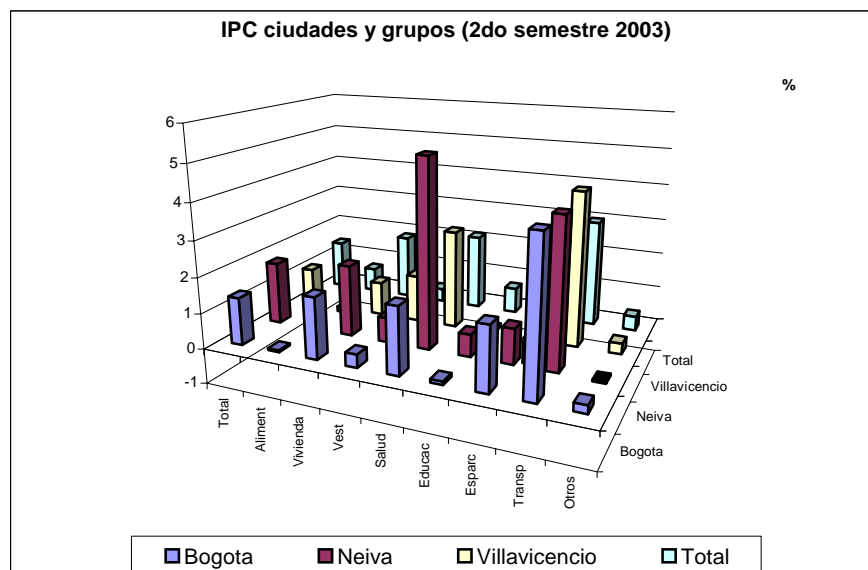

Fuente: DANE

1.3 Mercado laboral

En conjunto, Bogotá D.C y Cundinamarca, disponen de algo más de la quinta parte de la población total del país (21.1%), siendo la región nacional con mayor concentración poblacional en donde el 77.9% de la población tiene más de 12 años (10 en zona rural), es decir esta en edad de trabajar.. Por la dinámica socioeconómica del área, y por las presiones que sobre la pirámide poblacional ejercen las migraciones, este porcentaje viene creciendo lenta y consistentemente, de tal suerte que el anotado, correspondiente a 2003, es superior en 0.3% al calculado para 2002; esta misma tendencia se refleja en la tasa global de participación, con lo cual cada día es mayor la porción de personas económicamente activas en la región.

La tasa de ocupación tanto en Cundinamarca como para Bogotá aumentaron pasando de 50.3% y 54% en 2002 a 54.9% y 55.7% respectivamente para 2003. Este fenómeno suscitó en parte la disminución en la tasa de desocupación, tanto en Bogotá como en el departamento. (ver cuadro 3).

En efecto, a pesar del aumento significativo de la participación en el mercado del trabajo, para 2003 la desocupación se ubicó en Bogotá en el 16.7% mientras que en el departamento, la desocupación correspondió al 15.8% de la población económicamente activa.

Por su parte, la tasa de subempleo tuvo un comportamiento opuesto en Bogotá y Cundinamarca . En efecto en el subempleo registró un descenso en el distrito que pasó del 34.4% al 33% en 2003, mientras que el departamento, registró un aumento sensible de este indicador que pasó del 29.3% en 2002 al 37.1% en 2003. El subempleo se presenta en la región especialmente por ingresos insuficientes. Si bien se han hecho avances en el campo de la generación de oportunidades de trabajo, la tasas de desocupación aún es muy elevada generando en la región Bogotá- Cundinamarca, lo cual supone una desventaja en el campo de la competitividad de la región.

Cuadro 3

Principales indicadores relacionados con el mercado laboral de Bogotá D.C. y Cundinamarca							
Variable - región		1er semestre 2002	2do semestre 2002	2002	1er semestre 2003	2do semestre 2003	2003
% población en edad de trabajar	Bogotá D.C.	77,3	77,4	77,4	77,6	77,7	77,6
	Cundinamarca			78,3			78,7
Tasa global de participación	Bogotá D.C.	65,8	66,3	66,0	66,3	67,5	66,9
	Cundinamarca			62,0			65,2
Tasa de ocupación	Bogotá D.C.	53,0	55,0	54,0	54,7	56,7	55,7
	Cundinamarca			50,3			54,9
Tasa de desocupación	Bogotá D.C.	19,4	17,1	18,2	16,6	16,7	16,7
	Cundinamarca			18,9			15,8
Tasa de desempleo abierto	Bogotá D.C.	17,5	15,6	16,6	16,3	15,0	15,6
	Cundinamarca			17,6			13,7
Tasa de desempleo oculto	Bogotá D.C.	1,7	1,7	1,7	0,4	1,7	1,1
	Cundinamarca			1,3			2,1
Tasa de subempleo	Bogotá D.C.	33,0	35,7	34,4	33,3	32,8	33,0
	Cundinamarca			29,3			37,1
Tasa insuficiencia de horas	Bogotá D.C.	15,4	16,6	16,0	14,0	14,0	14,0
	Cundinamarca			16,4			20,4
Tasa empleo inadecuado por competencias	Bogotá D.C.	4,1	4,6	4,3	4,2	3,1	3,6
	Cundinamarca			3,7			4,5
Tasa empleo inadecuado por ingresos	Bogotá D.C.	24,0	26,4	25,2	25,4	25,0	25,2
	Cundinamarca			21,4			27,3

Fuente: Encuesta Continua de Hogares ECH. DANE; página Web.

1.4 Movimiento de sociedades⁷

En 2003 el resultado del movimiento de sociedades de la región fue positivo comparado con 2002, destacándose el aumento en el número de empresas constituidas y en el capital neto, y la disminución de las empresas liquidadas. En efecto, se constituyeron 14.371 nuevas sociedades, 7% más que en 2002, y se liquidaron 2.881, 6.7% menos que en 2002. Así mismo, el movimiento de capital registró mayores variaciones: la constitución aumentó de \$702 mil millones a \$6.01 billones y la liquidación de \$495 mil a \$1.76 billones.

Cuadro 4

Cundinamarca – Bogotá D.C.- Sociedades constituidas y liquidadas, según actividades económicas 2002 – 2003 (Millones de pesos)								
Actividades económicas	Constitución de sociedades				Liquidación de sociedades			
	2002		2003		2002		2003	
	Número	Capital	Número	Capital	Número	Capital	Número	Capital
Agricultura, ganadería, caza, Silvicultura	483	17.603	431	19.414	98	10.031	71	9.943
Pesca	12	151	20	370	-	-	5	102
Explotación de minas y canteras	71	2.759	201	6.887	13	874	34	763.058
Industria manufacturera	1.432	44.969	1.340	50.098	283	24.180	255	17.567
Suministro de electricidad, gas y agua	41	194.523	90	12.441	12	1.120	17	338.013
Construcción	545	71.086	1.078	48.351	180	25.351	208	24.089
Comercio y reparación de vehículos	4.392	151.460	3.983	4.401.274	880	148.912	776	68.255
Hoteles y restaurantes	226	4.306	372	10.597	80	7.182	78	35.658
Transporte, almacenamiento y comunicaciones	1.502	46.589	1.792	1.308.674	254	74.956	184	27.443
Intermediación financiera	409	54.688	680	53.204	225	80.082	245	389.984
Actividades inmobiliarias y alquiler	3.271	97.575	3.360	94.753	828	110.991	722	75.234
Administración pública y defensa; seguridad	28	288	56	24.013	4	17	5	53
Educación	182	2.578	201	6.659	34	550	43	1.318
Servicios sociales y de salud	425	5.270	333	15.645	113	3.800	117	2.291
Otras actividades de servicios comunitarios, sociales	418	8.234	405	13.563	81	6.603	69	5.335
S.C.*	2	16	29	1.218	3	132	52	4.371
General	13.439	702.093	14.371	6.067.160	3.088	494.781	2.881	1.762.714

Fuente: Cámara de Comercio de Bogotá. Cálculos Dirección de Estudios e Investigaciones. (Cifras revisadas y ratificadas por la fuente; en comercio entró Ecopetrol, que cambio de naturaleza jurídica, y en comunicaciones Colombia Móvil)

⁷ La información del movimiento de sociedades en Bogotá D.C. y Cundinamarca es suministrada por las Cámaras de Comercio de Bogotá, Facatativá y Girardot.

1.4.1 Sociedades constituidas

Es de resaltar la concentración del movimiento en la constitución de sociedades en cinco actividades: industria, construcción, comercio, transporte e inmobiliarias, que acogieron el 80% de las empresas constituidas y el 97% del nuevo capital, mientras que en las liquidaciones estas actividades vieron reducidas el 74% de las empresas y el 12.1% del capital liquidado.⁸

El capital aportado en estas actividades aumentó 14.3 veces, mientras que en el conjunto de todas las actividades 8.6 veces. Por el contrario, en este segmento, el crecimiento del número de empresas fue negativo (-3%) en las actividades más importantes, e inferior al promedio (7%).

Por otra parte, la liquidación de capital disminuyó 1.8 veces en las actividades más importantes, frente al aumento de 3.6 veces en el conjunto de todas las actividades; mientras que el número de empresas liquidadas disminuyó 12% en las actividades más importantes y 6.7% en el conjunto.

1.4.2 Sociedades reformadas⁹

En el año 2003 las sociedades existentes en la región fortalecieron su capacidad de inversión. Se destaca en este período la presencia de un saldo positivo en las reformas de capital equivalente a \$1 billón, diez veces superior al de 2002 (\$110 mil millones).

El 75% del nuevo saldo en las reformas de capital se concentró en las actividades financieras (24%), inmobiliarias (20%), comercio (20%) y construcción (11%).

De las quince actividades que realizaron reformas de capital en 2003, todas registraron saldos positivos.

⁸ Las actividades de minas y canteras, suministro de electricidad, gas y agua y las financieras representaron el 43.3% del capital liquidado.

⁹ Las reformas de capital son la diferencia entre los aumentos y las disminuciones de capital que realizan las sociedades durante el período de análisis.

Teniendo en cuenta el dinamismo de las diferentes actividades, en cuatro de las quince actividades sin embargo, el capital reformado fue inferior en 2003 respecto al 2002. En electricidad, gas y agua (-100%), hoteles y restaurantes (-92%), educación (-34%) y comercio (-3%).

Cuadro 5

Cundinamarca – Bogotá D.C. Sociedades reformadas, según actividades económicas 2002 – 2003 (Millones de pesos)		
Actividades económicas	2002	2003
Agricultura, ganadería, caza y silvicultura	13.008	31.780
Pesca	-	1.016
Explotación de minas y canteras	1.590	25.134
Industria manufacturera	53.704	69.407
Suministro de electricidad, gas y agua	(550.132)	2.002
Construcción	8.525	116.010
Comercio y reparación de vehículos	220.767	214.029
Hoteles y restaurantes	7.197	591
Transporte, almacenamiento y comunicaciones	40.934	84.439
Intermediación financiera	166.613	253.247
Actividades inmobiliarias y de alquiler	134.329	218.091
Administración pública y defensa; seguridad social	54	7.854
Educación	4.428	2.942
Servicios sociales y de salud	3.416	20.309
Otras actividades de servicios comunitarios, sociales	6.015	18.510
S.C.*	-	2.668
General	110.448	1.068.028

Fuente: Cámara de Comercio de Bogotá. Cálculos Dirección de Estudios e Investigaciones.

1.4.3 Capital neto suscrito¹⁰

La actividad empresarial regional aumentó la disponibilidad de capital, como resultado del balance positivo en el capital neto (\$5.4 billones), y que además superó el de 2002.

En 2003, todas las actividades, con excepción de minas y canteras, electricidad, gas y agua, hoteles y restaurantes y las financieras, registraron un balance positivo en el capital neto. El mayor aporte al aumento de esta variable estuvo en comercio (\$4.5 billones) y transporte (\$1.4 billones), seguidas de inmobiliarias (\$237 mil millones) y construcción (\$140 mil millones).

Cuadro 6

Cundinamarca – Bogotá D.C.- Capital neto suscrito, según actividades económicas 2002 – 2003 (Millones de pesos)		
Actividades económicas	2002	2003
Agricultura, ganadería, caza y silvicultura	20.580	41.251
Pesca	151	1.284
Explotación de minas y canteras	3.475	(731.037)
Industria manufacturera	74.492	101.938
Suministro de electricidad, gas y agua	(356.728)	(323.570)
Construcción	54.260	140.272
Comercio y reparación de vehículos	223.314	4.547.047
Hoteles y restaurantes	4.322	(24.471)
Transporte, almacenamiento y comunicaciones	12.568	1.365.670
Intermediación financiera	141.219	(83.533)
Actividades inmobiliarias y de alquiler	120.913	237.610
Administración pública y defensa; seguridad social	324	31.814
Educación	6.457	8.283
Servicios sociales y de salud	4.886	33.664
Otras actividades de servicios comunitarios, sociales	7.646	26.737
Hogares privados con servicio doméstico	-	-
S.C.*	(116)	(485)
General	317.761	5.372.474

Fuente: Cámara de Comercio de Bogotá. Cálculos Dirección de Estudios e Investigaciones.

2. COMERCIO EXTERIOR

El comercio exterior de Bogotá D.C. y Cundinamarca se caracteriza por ser amplio y heterogéneo comprendiendo a la industria en general y los servicios.

2.1 Exportaciones

Las exportaciones conjuntas de Bogotá D.C. y Cundinamarca llegaron en 2003 a los US2.029.604 inferiores en 7.3% a lo alcanzado el año inmediatamente anterior, debido primordialmente a la reducción en las exportaciones del sector industrial, ya que todos los demás evolucionaron significativamente. La situación descrita se originó principalmente en las dificultades para mantener las exportaciones a países de la región como Venezuela, Ecuador, Costa Rica, y República Dominicana.

¹⁰ El capital neto suscrito resulta de restar al capital constituido el liquidado más las reformas de capital.

Las exportaciones de la región han perdido importancia relativa de 2002 a 2003 en el contexto nacional por la caída en las exportaciones de sustancias químicas y la maquinaria y equipo, especialmente. La participación pasó en 2003 a menos del 30% del total, frente a un comportamiento histórico que rondaba el 33%.

Si bien las exportaciones cayeron para la región Bogotá-Cundinamarca, este fenómeno es el resultado puntual de la reducción de las exportaciones no tradicionales de Cundinamarca que pasaron de 2.097.446.807 dólares FOB en 2002 a 1.916.539.839 US FOB en 2003, es decir una variación porcentual negativa de 9.44 puntos.

Cuadro 7

Resumen de las exportaciones Bogotá D.C. y Cundinamarca						
CIU a 1 dígito	1er semestre 2002	2do semestre 2002	año 2002	1er semestre 2003	2do semestre 2003	año 2003
0	\$6	\$0	\$6	\$124	\$0	\$124
1	\$357.065	\$261.514	\$618.579	\$321.939	\$306.406	\$628.346
2	\$10.260	\$8.230	\$18.491	\$9.211	\$10.153	\$19.364
3	\$751.846	\$784.957	\$1.536.803	\$667.201	\$687.531	\$1.354.732
6	\$6.571	\$8.298	\$14.868	\$7.356	\$9.929	\$17.285
9	\$311	\$1.576	\$1.887	\$8.566	\$1.186	\$9.752
Total	\$1.126.059	\$1.064.574	\$2.190.634	\$1.014.398	\$1.015.206	\$2.029.604

Fuente: DIAN – DANE y cálculos propios

2.2 Importaciones

En 2003 Bogotá D.C. y Cundinamarca realizaron el 59.78% de las importaciones nacionales, superando el 55% de 2002. Para los segundos semestres de los mismos años la estructura de participación no se modificó sustancialmente a pesar de que entre uno y otro se observó un crecimiento relativo por encima del 21% en valores CIF.

Las importaciones manufactureras, que representaron en el segundo semestre de 2003 el 95% del total de importaciones regionales, crecieron a una tasa media anual similar a la del total regional. Del porcentaje restante es destacable el incremento del grupo 9.

Cuadro 8

Resumen de las importaciones del exterior para Bogotá y Cundinamarca						
CIU A 1 DÍGITO	Segundo Semestre 2002			Segundo Semestre 2003		
	CIF Miles US\$	FOB Miles US\$	Ton	CIF Miles US\$	FOB Miles US\$	Ton
0	\$2.535	\$1.972	1.853	\$4.942	\$3.287	1.958
1	\$170.674	\$151.107	778.614	\$166.175	\$144.349	727.363
2	\$17.195	\$15.523	70.211	\$18.893	\$16.661	77.868
3	\$3.446.817	\$3.275.271	1.442.164	\$4.240.676	\$4.024.781	1.800.926
6	\$3.549	\$2.929	28.563	\$4.234	\$3.617	39.475
8	\$2	\$1	0	\$28	\$27	0
9	\$607	\$468	70	\$673	\$515	63
Total	\$3.641.379	\$3.447.271	2.321.475	\$4.435.621	\$4.193.237	2.647.653

2.3 Balanza comercial

Durante los dos últimos años el área geográfica de Bogotá y Cundinamarca mantuvo relaciones comerciales con cerca de 195 países, de los cuales 150 concurren normalmente en los registros comerciales de manera más o menos recurrente. Dentro de estos se encuentran Ecuador, Perú, países centroamericanos y varios del Caribe, con los cuales las relaciones comerciales generan superávit.

Es deficitaria para 2003 la balanza comercial, con países como Venezuela, Estados Unidos, Brasil, Japón, México, China, Alemania, Corea, Italia, Francia, Canadá, España, Suiza, Chile y Argentina. La región Bogotá-Cundinamarca muestra un déficit comercial permanente, derivado de que sus actividades comerciales se centran en la intermediación de materias primas y equipos para la distribución nacional.

En el segundo semestre de 2003 el déficit comercial, con el exterior, llegó a US\$3.400 millones aproximadamente, 32.7% superior al del mismo período del año anterior. Esto es consecuencia de lo mencionado y del hecho de que el país

ha entrado en una fase de recuperación económica que demanda muchos más bienes de consumo, intermedios y de capital.

El único grupo que no muestra un déficit pronunciado corresponde al grupo CIU 1, relacionado con producciones agropecuarias. En contraste la situación más precaria se encuentra en el sector de las manufacturas y primordialmente el rubro de maquinarias y equipos.

Cuadro 9

Balanza comercial (Externa) de Bogotá D.C. y Cundinamarca segundo semestre						
Código CIU a 1 dígito	Segundo semestre 2002			Segundo semestre 2003		
	Importaciones	Exportaciones	Balanza Comercial	Importaciones	Exportaciones	Balanza Comercial
	CIF miles US\$	FOB miles US\$	Miles US\$	CIF miles US\$	FOB miles US\$	Miles US\$
0	\$2.535	\$0	-\$2.535	\$4.942	\$0	-\$4.942
1	\$170.674	\$261.514	\$90.840	\$166.175	\$306.406	\$140.231
2	\$17.195	\$8.230	-\$8.965	\$18.893	\$10.153	-\$8.740
3	\$3.446.817	\$784.957	-\$2.661.860	\$4.240.361	\$687.531	-\$3.552.830
6	\$3.549	\$8.298	\$4.749	\$4.234	\$9.929	\$5.695
7	\$2		-\$2	\$27		-\$27
8	\$2		-\$2	\$27		-\$27
9	\$605	\$1.576	\$971	\$988	\$1.186	\$198
Total	\$3.641.379	\$1.064.574	-\$2.576.805	\$4.435.647	\$1.015.206	-\$3.420.441

Fuente: DANE – DIAN – Cálculos propios

4. SITUACION FISCAL

4.1 Ejecuciones presupuestales

4.1.1 Administración central del departamento de Cundinamarca

4.1.1.1 Ingresos

Cuadro 10
Cundinamarca. Situación fiscal de la administración central departamental
Enero a diciembre 2002 - 2003*

Valores en millones de pesos corrientes

Variables económicas	2002	2003
Ingresos (A+D)	748.259,9	919.324,2
A. Ingresos corrientes	748.028,3	917.659,8
A.1. Ingresos tributarios	322.474,9	399.110,9
Valorización	229,4	606,2
Cigarrillos	28.438,5	33.984,0
Cerveza	72.426,0	82.713,4
Licores	95.591,1	117.968,2
Timbre, circulación y tránsito	36.445,1	52.928,4
Registro y anotación	61.405,9	75.554,6
Sobretasa a la gasolina	16.872,9	22.287,7
Otros	11.065,9	13.068,5
A.2. Ingresos no tributarios	77.859,9	85.179,6
Ingresos de la propiedad	8.358,0	10.476,2
Ingresos por servicios y operaciones	5.735,1	6.005,4
Otros	63.766,8	68.698,0
A.3. Ingresos por transferencias	347.693,5	433.369,3
A.3.1. Nacional	331.793,9	413.949,7
Nación central	310.270,3	398.818,0
Entidades descentralizadas	1.953,1	237,5
Empresas de bienes y servicios	19.570,6	14.894,2
A.3.2. Departamental	15.842,2	18.984,1
Entidades descentralizadas	184,9	0,0
Empresas de bienes y servicios	15.657,3	18.984,1
A.3.5. Otros	57,3	435,5
Gastos (B+E)	888.849,5	975.971,1
B. Gastos corrientes	724.861,5	819.973,6
B.1. Funcionamiento	678.770,1	768.111,8
Remuneración del trabajo	441.279,9	507.218,1
Compra de bienes y servicios de consumo	65.228,4	66.335,3
Régimen subsidiado de salud	129.116,5	143.444,2
Gastos en especie pero no en dinero	43.145,4	51.114,2
B.2. Intereses y comisiones de deuda pública	28.885,5	37.274,0
Externa	0,0	106,4
Interna	28.885,5	37.167,5
B.3. Gastos por transferencias	17.205,9	14.587,8
B.3.1. Nacional	1.899,0	1.853,4
Entidades descentralizadas	1.899,0	1.853,4
B.3.4. Otros	15.306,9	12.734,5
C. Déficit o ahorro corriente (A-B)	23.166,7	97.686,2
D. Ingresos de capital	231,6	1.664,4
Transferencias de capital	145,2	0,0
Aportes de cofinanciación	86,5	0,0
Otros	0,0	1.664,4
E. Gastos de capital	163.987,9	155.997,5
Formación bruta de capital	145.734,0	136.786,0
Otros	18.253,9	19.211,5
F. Préstamo neto	0,0	200,0
G. Déficit o superávit total (C+D-E-F)	-140.589,6	-56.846,9
H. Financiamiento	140.589,6	56.846,9
H.1. Externo	0,0	18.571,8
Desembolsos	0,0	18.571,8
H.2. Interno	56.085,4	-853,7
Desembolsos	83.106,3	18.000,0
Amortizaciones	27.020,8	18.853,7
H.3. Variación de depósitos	-8.219,6	118.050,4
H.4. Otros	92.723,8	-78.921,7

Fuente: Ejecución presupuestal de la Gobernación de Cundinamarca

Al terminar el cuarto trimestre de 2003, la Gobernación de Cundinamarca presentó un déficit total de \$56.847 millones inferior en 59.6% al observado en igual trimestre de 2002 originado por el mayor valor ejecutado en el total de compromisos¹¹ por \$975.971 millones frente a un ingreso total de \$919.324 millones. El faltante fiscal fue financiado en parte con recursos del crédito interno y externo por un valor de \$36.571 millones. A pesar del resultado anterior, los ingresos presentaron una buena dinámica al aumentar su recaudo el 22.9% en tanto que los gastos se incrementaron el 9.8%.

A lo largo del año 2003, los ingresos corrientes del departamento de Cundinamarca arrojaron un incremento del 22.7% debido al buen comportamiento de los ingresos tributarios, no tributarios y un mayor ingreso por transferencias que crecieron a las tasas de 23.8%, 9.4% y 24.6%, en su orden.

En materia de impuestos, el recaudo tributario registró una expansión del 23.8% (\$76.636 millones) a diciembre de 2003 frente al mismo periodo de 2002. En valor absoluto, el mejor comportamiento en el recaudo, lo tuvieron los impuestos a licores; timbre, circulación y tránsito; registro y anotación; y cerveza con incrementos de 23.4%, 45.2%, 23.0% y 14.2%, respectivamente. Así mismo, estos gravámenes representaron frente a los ingresos tributarios el 29.6%, el 13.3%, el 18.9% y el 20.7%, en su orden.

Los ingresos no tributarios se incrementaron en \$7.320 millones (9.4%) jalonados por la variable “otros” en \$4.931 millones y por los ingresos de la propiedad por la mayor entrada en los recursos de capital por concepto de rendimientos financieros en \$1.706 millones.

Por otra parte, los ingresos por transferencias constituyeron el 47.2% de los ingresos corrientes, registrando el mayor incremento en los ingresos totales de la Gobernación de Cundinamarca en el período de enero a diciembre de 2003 frente a iguales meses de 2002 en \$85.676 millones (24.6%), como resultado al avance en los recursos provenientes de la Nación en 28.5%, explicado por los mayores

¹¹ En el formato de la Dirección de Presupuesto en la ejecución presupuestal de egresos, se determina como el total de giros más el saldo de registro de compromiso.

aportes para salud en \$8.136 millones, para la administración del régimen subsidiado en \$29.909 millones y de recursos provenientes del fondo departamental de educación en \$39.605 millones obtenidos a través del sistema general de participaciones. En situación contraria, en las transferencias recibidas de la Nación por parte de las empresas de servicios se redujeron el 23.9% por la menor asignación de recursos por parte del Fondo de Ahorro y Estabilización Petrolera (FAEP).

Gráfico 4
Cundinamarca. Principales ingresos tributarios de la administración central departamental
Enero a diciembre 2002 - 2003*

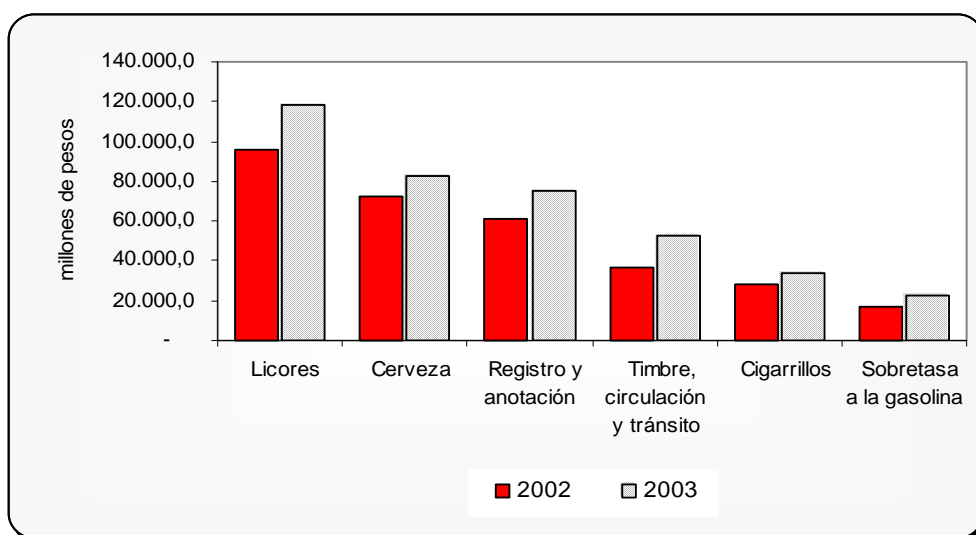

Fuente: Cuadro 10

4.1.1.2 Gastos

Al finalizar 2003, el total de registros de compromiso de la administración central departamental de Cundinamarca se situó en \$975.971 millones, 9.8% superior a los giros más compromisos ejecutados en igual período de 2002. En materia de gastos, los corrientes se incrementaron en 13.1% (\$95.112 millones), en tanto que los de capital se redujeron el 4.9% (\$7.990 millones).

Al interior de los gastos de funcionamiento en el acumulado de los cuatro trimestres de 2003 frente a iguales trimestres de 2002, la remuneración del trabajo creció 14.9%, el régimen subsidiado de salud 11.1% y un leve incremento del 1.7% en la compra de bienes y servicios de consumo como consecuencia de la racionalización del gasto público ordenada por la Ley 617 de 2000. Los gastos en especie de la administración central departamental, las familias y las personas aumentaron en 18.5% (\$7.969 millones), por el avance en partidas destinadas a las finalidades: hospitales y servicios de salud y saneamiento específico, \$10.304 millones; a gastos en seguridad, asistencia y bienestar social, \$248 millones; en educación, para primaria y otras enseñanzas, \$8.993 millones, y en servicios auxiliares como restaurantes escolares, \$527 millones.

Los intereses y comisiones de deuda pública se incrementaron el 29.0% al pasar de \$28.885 millones en diciembre de 2002 a \$37.274 millones en igual mes de 2003. Este crecimiento fue liderado principalmente por la cancelación de intereses de deuda pública interna, y por la colocación en el mercado de capitales del segundo tramo de bonos por \$64.650 millones en el año 2002. Adicionalmente, se presentaron pagos por concepto de intereses de deuda pública externa por \$106 millones como resultado a desembolsos provenientes del ABN-ABMRO Bank (Crédito externo BID) por \$18.571,8 millones. De otra parte, los gastos por transferencias exhibieron una reducción del 15.2% indicados por el rubro “otros” como consecuencia a las menores transferencias en los gastos del fondo departamental de salud para pagos de sentencias y conciliaciones de la red no adscrita en \$2.128 millones.

El descenso en los gastos de capital del 4.9% en el acumulado de enero a diciembre de 2003 al confrontarlos con iguales meses de 2002, fue jalonado por la variable de la formación bruta de capital: disminución en inversión a carreteras urbanas y rurales, \$2.663 millones; electricidad, \$4.307 millones; hospitales, \$2.994 millones; saneamiento básico, \$1.950 millones, entre otros fines públicos.

Gráfico 5
Cundinamarca. Gastos de la administración central departamental
Enero a diciembre 2002 - 2003*

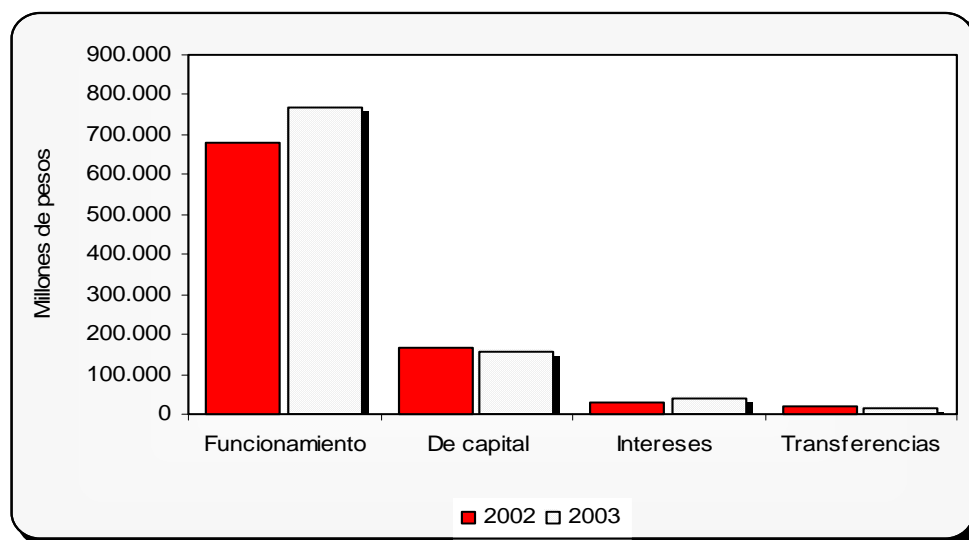

Fuente: Cuadro 10

4.1.1.3 Gasto según finalidad

Al observar el gasto por finalidad de acuerdo con los objetivos trazados por el gobierno central del departamento de Cundinamarca de enero a diciembre de 2003, exhibió una cifra de \$995.024 millones con una expansión relativa del 8.6% frente a la registrada en igual período del año anterior.

Los mayores aportes según su destino se dirigieron a educación, 32.3%; los servicios públicos generales concentraron el 25.9% y experimentaron un avance del 14.3%. Este crecimiento se explicó por la mayor concentración del gasto en la administración general en \$31.479 millones. En sanidad aumentó su aporte de 20,5% en 2002 a 21.1% en 2003, por las mayores erogaciones en hospitales, clínicas y análogas en \$27.842 millones. Por el contrario, los servicios económicos en 2003, disminuyeron su participación en 1.5 puntos porcentuales respecto al año 2002, por la menor destinación de recursos en la formación bruta de capital en electricidad y carreteras urbanas en \$9.233 millones.

Cuadro 11
Cundinamarca. Gasto según finalidad de la administración central departamental
Enero a diciembre 2002 – 2003^p

Valores en millones de pesos corrientes

Finalidades	2002	2003
Total	915.870,3	995.024,7
Servicios públicos generales	225.160,0	257.329,3
Educación	286.674,2	320.938,6
Sanidad	188.020,2	209.661,1
Seguridad, asistencia y bienestar social	3.080,5	3.052,2
Vivienda y ordenación urbana y rural	23.174,7	20.008,7
Otros servicios sociales y comunitarios	20.633,2	21.550,2
Servicios económicos	110.753,7	105.615,4
Otras finalidades	58.373,8	56.869,2

Fuente: Ejecución presupuestal de la Gobernación de Cundinamarca

4.3 Deuda pública

4.3.1 Administración central departamental de Cundinamarca

En septiembre de 2003, los principales pasivos y obligaciones de la Gobernación de Cundinamarca crecieron 17.0%. Este resultado se explica por el mayor endeudamiento de largo plazo y el aumento en las cuentas por pagar en \$95.863 millones y \$65.939 millones, en su orden.

En los primeros nueve meses de 2003, la deuda interna de largo plazo aumentó 36.3% anual, incremento principalmente liderado por la expansión vía bonos y títulos emitidos por el gobierno central departamental en \$64.650 millones que corresponden al segundo tramo de la primera emisión en el mes de noviembre de 2002. Este comportamiento se reflejó en aumentó en el pago y causación por concepto de intereses por bonos en \$3.385 millones (72.7%). De otro lado, la deuda interna con la banca comercial exhibió un crecimiento del 12,2% (\$16.936 millones) explicado en parte por desembolsos obtenidos por \$5.000 millones entre enero y septiembre de 2003. En cuanto a la deuda externa, la Gobernación contrató empréstitos de fomento con la banca internacional con el Banco

Interamericano de Desarrollo (BID) por \$14.276 millones que aportaron el 4% del endeudamiento público del departamento.

Cuadro 12
Cundinamarca. Deuda pública, intereses de deuda pública, cuentas por pagar, sobregiros
y obligaciones laborales de la administración central departamental
Enero a septiembre 2002 - 2003

Concepto	Valores en millones de pesos corrientes	
	Saldos a fin de	
	septiembre	
	2002	2003
Total (1+2+3+4+5)	1.076.064	1.258.679
1 Deuda de largo plazo	224.503	320.365
Deuda interna de largo plazo	224.503	306.089
Banca comercial	139.153	156.089
Bonos y títulos emitidos gobierno general - departamental	85.350	150.000
Deuda externa de largo plazo	0	14.276
Banca de fomento	0	14.276
2 Intereses deuda pública largo plazo	12.532	14.613
Banca comercial	7.877	6.572
Bonos y títulos emitidos gobierno general - departamental	4.655	8.041
3 Sobregiros obtenidos	16.577	28.422
4 Cuentas por pagar	821.021	886.961
5 Obligaciones laborales y de seguridad social integral	1.431	8.318

Fuente: Estados financieros

De otra parte, las cuentas por pagar registradas en el balance continuaron con su senda ascendente durante el tercer trimestre de 2003. Su crecimiento fue de 2.1% frente al trimestre anterior y del 8.0% anual, con lo que alcanzó una cifra de \$886.961 millones. Este aumento fue jalonado por la cuenta de acreedores en \$155.780 millones e influenciado por los fondos especiales en \$144.278 millones (23.7%). Las obligaciones laborales se incrementaron en \$6.888 millones por los mayores valores contabilizados en las subcuentas de nómina por pagar, cesantías y prima de navidad en \$5.692 millones.

Gráfico 6
Cundinamarca. Saldo de la deuda pública, cuentas por pagar y sobregiros
obtenidos de la administración central departamental
Enero a septiembre 2002 - 2003

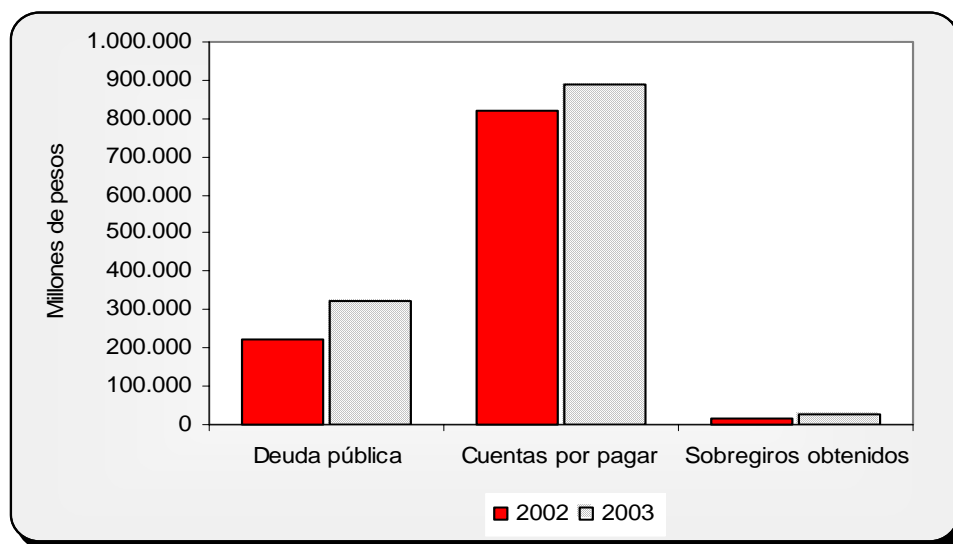

Fuente: Cuadro 12

5. SECTOR REAL

5.2 Ganadería

5.2.1 Sacrificio de ganado

Cuadro 13

Sacrificio de ganado en 63 municipios colombianos						
Variable	1er Sem 02	2do Sem 02	2002	1er Sem 03	2do Sem 03	2003
Cabezas vacuno	976,198	990,707	1,966,905	938,547	995,073	1,933,620
Kilos vacuno	419,690,324	428,614,176	848,304,500	408,331,626	434,438,876	842,770,502
Cabeza vacunos machos	700,800	727,860	1,428,660	684,125	734,969	1,419,094
Kilos vacunos machos	319,661,035	332,496,931	652,157,966	314,184,239	337,820,952	652,005,191
Cabeza vacunos hembra	275,398	262,847	538,245	254,422	260,104	514,526
Kilos vacunos hembra	100,029,289	96,117,245	196,146,534	94,147,387	96,617,924	190,765,311
Cabezas porcinas	482,084	590,396	1,072,480	530,304	661,009	1,191,313
Kilos porcinos	40,731,544	50,347,255	91,078,799	45,659,970	56,409,125	102,069,095
Cabeza porcinos machos	348,247	425,459	773,706	385,870	474,546	860,416
Kilos porcinos machos	28,851,438	36,208,579	65,060,017	33,224,555	40,512,024	73,736,579
Cabeza porcinos hembra	133,837	164,937	298,774	144,434	186,463	330,897
Kilos porcinos hembra	11,880,106	14,138,676	26,018,782	12,435,415	15,897,101	28,332,516
Promedio kilo cabeza vacuno	430	433	431	435	437	436
Promedio vacuno macho	456	457	456	459	460	459
Promedio vacuno hembra	363	366	364	370	371	371
Promedio kilo cabeza porcina	84	85	85	86	85	86
Promedio porcino macho	83	85	84	86	85	86
Promedio porcino hembra	89	86	87	86	85	86

Fuente: DANE, Pagina WEB y cálculos propios

En los 63 municipios donde el DANE recoge registros estadísticos, entre 2002 y 2003 se sacrificaron 6.164.318 cabezas de ganado, los cuales determinaron una disponibilidad de 1.884.222 toneladas de carne. De la primera cifra, el 63.3% correspondió a vacunos y el 36.7% a porcinos; por sexo, la misma cifra se desagrega en 73% por machos y el 27% restante por hembras. En referencia con el peso, el 90% se originó en vacunos y el 10% complementario a porcinos; por sexo, los machos aportaron el 77% del peso y las hembras el 33% adicional. Estos porcentajes son una buena referencia a escala anual e interanual, pues como se podrá apreciar más adelante, el sacrificio de ganado tiene un comportamiento estacional, sin que de uno a otro año se haya modificado sustancialmente.

Durante el segundo semestre de 2003 el total de sacrificio de ganado reportó una disponibilidad de 490.848 toneladas de carne, provenientes en un 88.5% del sacrificio de 995.073 reses vacunas y 11.5% del aprovechamiento de 661.009 unidades porcinas. Con respecto al segundo semestre de 2002, en donde se obtuvieron 478.961 toneladas¹², se aprecia que hubo un incremento del 2.5%. Este incremento estuvo acompañado de mejores elementos competitivos.

De hecho, el promedio de disponibilidad cárnica estuvo definido por un aumento en el peso promedio por cabeza vacuna: en el segundo semestre de 2003 este indicador fue de 437 kilos por unidad, superior en 4 kilos al obtenido en el segundo semestre de 2002, debido primordialmente a la mayor participación de machos, 74% contra 73%. En los porcinos los promedios fueron similares, debido esencialmente a la conservación de la participación de machos y hembras en la estructura de sacrificio.

¹² El 89.5% de este volumen fue aportado por 990.707 reses vacunas y el 10.5% restante por 590.396 unidades porcinas.

Cuadro 14

Sacrificio de ganado en algunos municipios de Bogotá D.C. y Cundinamarca						
Bogotá						
Variable	1er Sem 02	2do Sem 02	2002	1er Sem 03	2do Sem 03	2003
Cabezas vacuno	206,388	224,473	430,861	217,457	241,918	459,375
Kilos vacuno	105,949,870	115,037,230	220,987,100	110,715,360	122,976,910	233,692,270
Cabeza vacunos machos	192,680	213,396	406,076	199,900	224,356	424,256
Kilos vacunos machos	100,121,820	110,305,980	210,427,800	103,055,010	115,341,710	218,396,720
Cabeza vacunos hembra	13,708	11,077	24,785	17,557	17,562	35,119
Kilos vacunos hembra	5,828,050	4,731,250	10,559,300	7,660,350	7,635,200	15,295,550
Cabezas porcinas	144,629	194,248	338,877	159,346	214,474	373,820
Kilos porcinos	9,915,740	13,628,580	23,544,320	11,039,620	14,715,250	25,754,870
Cabeza porcinos machos	99,075	131,053	230,128	108,443	146,851	255,294
Kilos porcinos machos	6,497,800	8,801,760	15,299,560	7,189,360	9,638,500	16,827,860
Cabeza porcinos hembra	45,554	63,195	108,749	50,903	67,623	118,526
Kilos porcinos hembra	3,417,940	4,826,820	8,244,760	3,850,260	5,076,750	8,927,010
Otros Cundinamarca (Chía, Chipaque, Facativá, Funza, Fusagasugá, Girardot, Madrid y Zipaquirá)						
Cabezas vacuno	47,703	47,706	95,409	46,718	50,296	97,014
Kilos vacuno	18,733,604	18,522,549	37,256,153	19,118,016	20,446,038	39,564,054
Cabeza vacunos machos	33,161	34,216	67,377	34,359	36,377	70,736
Kilos vacunos machos	13,909,538	13,821,449	27,730,987	14,446,152	15,268,679	29,714,831
Cabeza vacunos hembra	14,542	13,490	28,032	12,359	13,919	26,278
Kilos vacunos hembra	4,824,066	4,701,100	9,525,166	4,671,864	5,177,359	9,849,223
Cabezas porcinas	7,817	10,349	18,166	9,900	11,456	21,356
Kilos porcinos	718,628	928,567	1,647,195	921,348	1,063,836	1,985,184
Cabeza porcinos machos	4,905	6,267	11,172	6,003	7,029	13,032
Kilos porcinos machos	451,306	543,237	994,543	557,737	644,422	1,202,159
Cabeza porcinos hembra	2,912	4,082	6,994	3,897	4,427	8,324
Kilos porcinos hembra	267,322	385,330	652,652	363,611	419,414	783,025
Total Bogotá D.C. y Cundinamarca						
Cabezas vacuno	254,091	272,179	526,270	264,175	292,214	556,389
Kilos vacuno	124,683,474	133,559,779	258,243,253	129,833,376	143,422,948	273,256,324
Cabeza vacunos machos	225,841	247,612	473,453	234,259	260,733	494,992
Kilos vacunos machos	114,031,358	124,127,429	238,158,787	117,501,162	130,610,389	248,111,551
Cabeza vacunos hembra	28,250	24,567	52,817	29,916	31,481	61,397
Kilos vacunos hembra	10,652,116	9,432,350	20,084,466	12,332,214	12,812,559	25,144,773
Cabezas porcinas	152,446	204,597	357,043	169,246	225,930	395,176
Kilos porcinos	10,634,368	14,557,147	25,191,515	11,960,968	15,779,086	27,740,054
Cabeza porcinos machos	103,980	137,320	241,300	114,446	153,880	268,326
Kilos porcinos machos	6,949,106	9,344,997	16,294,103	7,747,097	10,282,922	18,030,019
Cabeza porcinos hembra	48,466	67,277	115,743	54,800	72,050	126,850
Kilos porcinos hembra	3,685,262	5,212,150	8,897,412	4,213,871	5,496,164	9,710,035
Promedio kilo cabeza vacuno	491	491	491	491	491	491
Promedio vacuno macho	505	501	503	502	501	501
Promedio vacuno hembra	377	384	380	412	407	410
Promedio kilo cabeza porcina	70	71	71	71	70	70
Promedio porcino macho	67	68	68	68	67	67
Promedio porcino hembra	76	77	77	77	76	77

Fuente: DANE

Gráfico 7

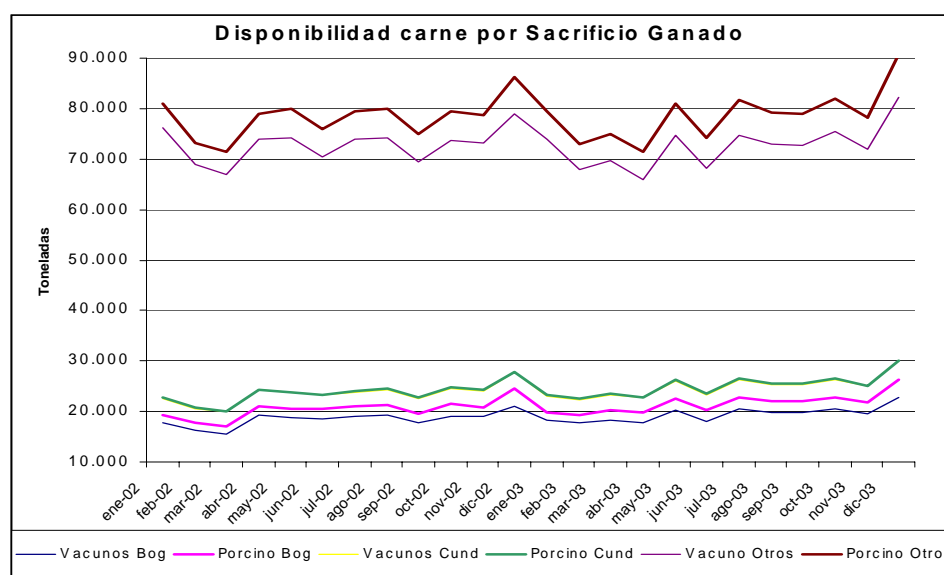

5.8 Construcción

5.8.1 Licencias de construcción

Las cifras del sector de la construcción son un indicador de la salud de la economía colombiana. En la investigación sobre expedición de licencias de construcción, al comparar el área a construir en 2002 y 2003 existen contrastes en la región pues se observó un aumento del 22% para Bogotá, frente a una caída en departamento del 50%; el indicador nacional mostró un balance positivo para 2003 del 26% con respecto al año anterior. En lo concerniente al área para vivienda las variaciones fueron positivas 18% y 18.9% para el total y para Bogotá respectivamente, mientras Cundinamarca registró un comportamiento negativo del 60.3%.

Después del primer semestre de 2002, el promedio de área por licencia, en el ámbito total y para vivienda, tiende al crecimiento en el agregado nacional y en Bogotá, pero para el departamento de Cundinamarca inicia un pronunciado declive. De hecho, para el segundo semestre de 2003, este indicador crece en 36% para Bogotá y 27% para el total nacional, mientras que para Cundinamarca hay retroceso del 60%.

Cuadro 15

Licencias de construcción						
Rubro	1er semestre 2002	2do semestre 2002	2002	1er semestre 2003	2do semestre 2003	2003
Total nacional						
Total licencias	9.323	12.059	21.382	11.407	12.190	23.597
Licencias Vivienda	8.070	10.467	18.537	9.750	10.358	20.108
Total área	4.854.440	5.473.762	10.328.202	5.807.075	7.200.796	13.007.871
Total área vivienda	4.104.260	4.425.547	8.529.807	4.495.658	5.567.065	10.062.723
Bogotá D.C.						
Total licencias	1.843	2.309	4.152	2.051	2.209	4.260
Licencias Vivienda	1.336	1.714	3.050	1.497	1.595	3.092
Total área	1.925.354	1.859.698	3.785.052	2.108.653	2.512.213	4.620.866
Total área vivienda	1.588.056	1.542.867	3.130.923	1.775.357	1.948.129	3.723.486
Cundinamarca						
Total licencias	477	629	1.106	797	570	1.367
Licencias Vivienda	447	587	1.034	742	531	1.273
Total área	282.028	287.982	570.010	153.876	131.009	284.885
Total área vivienda	270.935	263.431	534.366	120.297	91.919	212.216

Fuente: DANE

5.8.2 Índices de costos de construcción de vivienda (ICCV)

Generalizando, el comportamiento de este indicador define la estructura financiera de los fabricantes y proveedores de los insumos y activos del sector de la construcción en Colombia.

Para el año 2003 el ICCV superó en 32% el registro de 2002 registrando un mayor dinamismo en el primer semestre. En el segundo semestre la tendencia es diferente al comportamiento anual, ya que el incremento medido en este período de 2003 tan solo representó el 68% de lo alcanzado en igual período del año anterior. La mayor dinámica se originó en el comportamiento del rubro materiales, seguido del rubro maquinaria y después por la mano de obra.

Para el año 2003, en la ciudad de Bogotá se registraron mayores incrementos a lo observado en el promedio nacional, de tal suerte que todos los rubros exceden entre 2.7% y 7.1%; este último porcentaje correspondiente al de maquinaria y equipo.

Cuadro 16

Evolución del índice de costos de construcción de vivienda (ICCV)						
Rubro	1er semestre 2002	2do semestre 2002	2002	1er semestre 2003	2do semestre 2003	2003
Total nacional						
Por grupo de costo						
Total ICCV	3.77	2.73	6.59	6.71	1.87	8.72
Materiales				7.28	2.36	9.82
Mano de obra				5.47	0.41	5.89
Maquinaria y Equipo				5.44	2.71	8.28
Por tipo de vivienda	3.77	2.73	6.59	6.71	1.87	8.72
Unifamiliar				5.47	1.64	7.20
Multifamiliar				6.07	2.01	8.20
Total Bogotá						
Por grupo de costo						
Total ICCV				6.41	2.59	9.17
Materiales				6.88	3.19	10.29
Mano de obra				5.53	0.49	6.05
Maquinaria y Equipo				4.22	4.46	8.87
Por tipo de Vivienda				6.41	2.59	9.17
Unifamiliar				6.44	2.51	9.11
Multifamiliar				6.40	2.62	9.19

Fuente: DANE; Construcción y vivienda

Gráfico 8

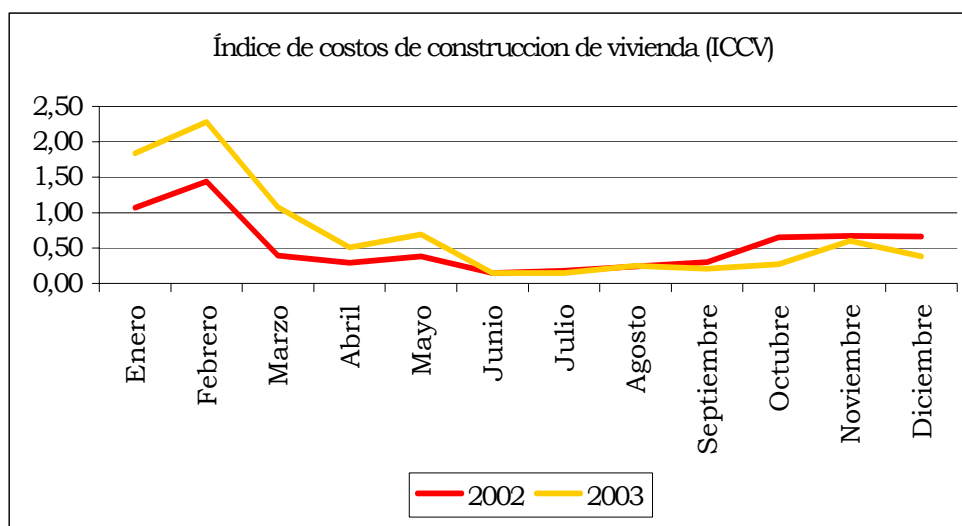

Fuente: DANE

5.8.3 Censo de edificaciones

Cuadro 17

Resumen censo general de edificaciones						
Rubro	1er Sem 02	2do Sem 02	2002	1er Sem 03	2do Sem 03	2003
Area urbana Bogotá						
Edificaciones terminadas	1.166.240	1.857.128	3.023.368	1.574.120	1.728.098	3.302.218
Edificaciones en proceso	4.406.545	5.378.713	9.785.258	5.399.346	6.553.349	11.952.695
Edificaciones paralizadas	2.277.330	1.955.851	4.233.181	1.865.083	1.798.534	3.663.617
Total 5 áreas urbanas y dos áreas metropolitanas						
Edificaciones terminadas	2.300.910	3.240.194	5.541.104	2.901.880	3.409.765	6.311.645
Edificaciones en proceso	8.508.553	10.129.737	18.638.290	11.174.940	13.690.771	24.865.711
Edificaciones paralizadas	6.289.878	5.759.503	12.049.381	5.450.208	5.193.044	10.643.252
Fuente: DANE						

El DANE realiza el censo de viviendas en las zonas urbanas de Bogotá, Cali, Barranquilla, Pereira y Armenia, así como también en las áreas metropolitanas de Medellín y Bucaramanga, en las cuales se asienta cerca de la tercera parte de la población del país.

Tal vez lo más significativo en las cifras del Censo de Edificaciones es el aumento del número de edificaciones en proceso. Entre 2002 y 2003, a nivel nacional llegó a 35%, y en Bogotá sobrepasó el 22%.

En el último año, dentro de las ciudades referidas, el censo de edificaciones identificó que había 6.3 millones de edificaciones culminadas y 24.9 millones en proceso de construcción. Estas cifras son superiores a las registradas en 2002 en 14% y 33% respectivamente. Las obras paralizadas se redujeron de 12 millones en 2002, a 10.6 millones en 2003.

Para el segundo semestre de 2003 el número de edificaciones culminadas superó en 5.2% a las identificadas en el mismo período del año anterior. Un

comportamiento similar se observó en las obras en proceso, para las cuales se definió un incremento cercano al 35% y consolidando una mayor participación del movimiento en las segundas mitades de los años. En lo referente a las obras paralizadas el número se redujo de 5.8 millones en el segundo semestre de 2002 a 5.2 millones en el de 2003.

La participación en edificaciones culminadas en Bogotá se redujo en 2003 a 52%, perdiendo 3 puntos respecto al año inmediatamente anterior y en la de obras en proceso disminuyó de 53% a 48%. La evolución del número de edificaciones paralizadas demuestra estrategias locales diferentes a las demás áreas urbanas, recurriendo con mayor énfasis a la reactivación de las obras paralizadas, con lo cual la reducción en la participación de este rubro en el total fue menos pronunciada que en los anteriores; pasó de 35%, en 2002, a 34%, en 2003.

5.12 Transporte urbano

Cuadro 18

Transporte urbano de pasajeros						
Rubro	1er semestre 2002	2do semestre 2002	2002	1er semestre 2003	2do semestre 2003	2003
Bogotá						
Parque automotor	(...)	(...)	(...)	130.852	128.191	129.522
Promedio diario en servicio	(...)	(...)	(...)	109.338	107.881	108.610
Miles Pasajeros transportados	(...)	(...)	(...)	746.902	718.749	1.465.651
Resto País						
Parque automotor	(...)	(...)	(...)	136.798	139.320	138.059
Promedio diario en servicio	(...)	(...)	(...)	124.962	127.404	126.183
Miles Pasajeros transportados	(...)	(...)	(...)	989.256	1.016.886	2.006.142
Total 23 ciudades						
Parque automotor	(...)	(...)	(...)	267.650	267.511	267.581
Promedio diario en servicio	(...)	(...)	(...)	234.300	235.285	234.793
Miles Pasajeros transportados	(...)	(...)	(...)	1.736.158	1.735.635	3.471.793

Para el año 2003 el transporte de pasajeros urbanos, medido en 23 ciudades del país, llegó a 3.472 millones de personas. De este total le correspondió a Bogotá el 42.2%, empleando en promedio 108.610 vehículos, para un factor de utilización del 83.9% del parque automotor disponible. Este indicador es menor al 91.4% en el resto del país e incide fundamentalmente en el 87.7% que se identificó para el resto de las ciudades evaluadas.

Por número de pasajeros transportados, en el segundo semestre de 2003, en Bogotá se transportaron el 51% de los pasajeros del conjunto de las 23 ciudades. En ese sentido, el sistema “Transmilenio” es un elemento rector del transporte público en Bogotá pues en el primer semestre de 2003 se encargó de transportar a cerca del 33.4% de los pasajeros, cifra que se elevó a 36.8% para el segundo semestre del mismo año. Para 2003, el parque automotor de “Transmilenio” representó en Bogotá el 3.5% del total de vehículos de servicio público de pasajeros.

5.15 Sectores sociales

5.15.1 Educación

Durante el año 2002 Colombia invirtió en educación \$6.1 billones de pesos, cifra que permitió mantener o vincular a 9.6 millones de estudiantes entre la educación preescolar y educación media, generando así una cobertura del 82% en la población con edades entre 5 y 17 años. En Bogotá la inversión alcanzó la cifra de \$643.000 millones, cubriendo 1.441.000 estudiantes que representan el 92% de la población en edad escolar. Cundinamarca invirtió \$355.000 millones para atender a 592.000 estudiantes, determinando una cobertura del 88%.

5.15.1.1 Número de establecimientos

En Colombia el 78% de los centros educativos son oficiales y el 22% restante privado. En Bogotá la estructura corresponde en 2003 a 34% privados y 66% públicos, mientras que para Cundinamarca los porcentajes en el mismo orden fueron 82% y 18%, respectivamente.

En el país se ubicaron en las zona urbana el 42% de los centros educativos, mientras que para Bogotá esta proporción es del 99%. En Cundinamarca el 35% de los colegios se encuentran en las cabeceras municipales.

En Colombia el 31% del total de los docentes labora en entidades privadas y el 69% en centros públicos. Para Bogotá los porcentajes varían a 56% y 44% y para Cundinamarca a 31% y 69% en 2003.

5.15.1.2 Número de estudiantes por nivel

Cuadro 19

Estadísticas educativas año 2002			
Rubro	Bogotá	Cundinamarca	Total nacional
Matrícula por nivel			
TOTAL	1.513.327	538.941	9.994.404
TOTAL (No incluye Prejardín y Jardín)	1.440.644	518.424	9.593.202
JARDÍN Y PREJARDIN	72.683	20.517	401.202
PREESCOLAR (Grado cero)	110.710	39.501	668.512
BÁSICA PRIMARIA	659.747	272.760	5.193.055
BÁSICA SECUNDARIA	487.641	156.122	2.782.163
MEDIA	182.547	50.041	949.472
Población por grupos de edad			
5 A 17 Años	1.568.124	591.889	11.781.167
5 – 6 Años	254.592	86.341	1.929.074
7 A 11 Años	610.586	231.514	4.635.591
12 A 15 Años	467.440	187.279	3.531.663
16 - 17 Años	235.506	86.755	1.684.839
Cobertura neta			
5 A 17 Años (No incluye Prejardín y Jardín)	89,6%	84,9%	78,5%
5 – 6 Años PREESCOLAR (Grado cero)	39,7%	41,1%	30,6%
7 A 11 Años EN BÁSICA PRIMARIA	84,3%	86,6%	82,3%
12 A 15 Años EN BÁSICA SECUNDARIA	75,5%	57,7%	54,7%
16 - 17 Años EN EDUCACIÓN MEDIA	41,6%	28,3%	27,8%
FUENTES: Ministerio de Educación Nacional Oficina Asesora de Planeación y Finanzas; Secretaría de Educación Departamental o Distrito; DANE			
La educación media incluye grados 12° y 13°			

La relación nacional de estudiantes por docente en 2002 fue de 23.7; siendo para el sector oficial 26.7 y para el privado 16.8 estudiantes. Para Bogotá el promedio fue de 25.9, 31.9 en el sector público y 21.2 en los centros privados. Para Cundinamarca el promedio fue de 23.1 estudiantes por docente, 25.4 en los centros oficiales y 18.1 en los privados.

5.15.2 Encuesta de Calidad de Vida (ECV)

Durante el año de 2003, con el auspicio de varias entidades, el DANE realizó la Encuesta de Calidad de Vida (ECV), aquí algunos de los resultados más sobresalientes¹³.

¹³ La muestra tomada es representativa para 9 regiones, en donde se incluyen la de Bogotá y la Oriental; en esta última se encuentran los departamentos de Norte de Santander, Santander, Boyacá, Cundinamarca y Meta.

Según la ECV entre 1997 y 2003 se presentaron cambios en la estructura demográfica en el país; en efecto la esperanza de vida aumentó de 73 a 74 años y la proporción de personas mayores de 39 años pasó del 23% en 1997 a 26% en 2003. En ese sentido, las mujeres que representan el 50.6% de la población total, han registrado un mayor cambio en la estructura de la pirámide de edad pues, en 1997 el 24% de ellas era mayor de 39 años y en 2003 las proyecciones elaboradas por el DANE definen un aumento al 27%. Para los hombres los porcentajes son del 22 y 25%, respectivamente en ambos periodos.

El 67.1% de la población colombiana se consideraba pobre en 2003. Este porcentaje está definido primordialmente por la opinión particular emitida por la población rural la cual, en un 87.6%, se incluía en el segmento¹⁴., Este resultado contrasta con el obtenido en 1993 cuando el 18.1% de los encuestados rurales se consideraba pobre. En el área urbana, el 60.5% se considera pobre en 2003, superior al 40.6% identificado en 1993.

Las calificaciones sobre este tópico concuerdan con lo expresado en 2003 respecto al nivel de ingresos: el 41.5% indicó que estos no alcanzaban para cubrir los gastos mínimos, el 50.6% manifestó que tan solo permitían sufragar lo mínimo necesario y tan solo el 7.9% planteó que superaban su nivel de gastos. Como comprobación de lo descrito se puede subrayar que la ECV identificó que el 8.3% de la población dejó de consumir una de las tres comidas uno o mas día a la semana.

¹⁴ Opinión emitida por el Jefe de hogar o cónyuge.

Gráfico 9

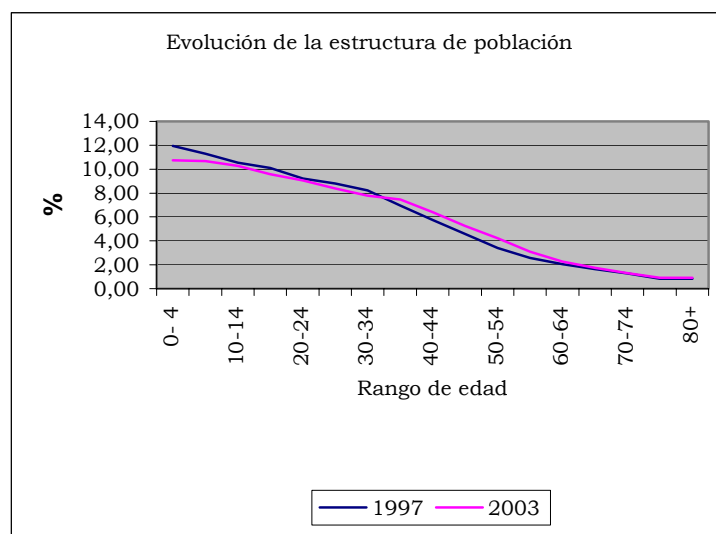

En relación con variables estructurales se identificaron los siguientes parámetros y factores, los cuales pueden ser comparados con los estimados en 1997 para enfatizar el cambio en la calidad de vida de los colombianos:

- El promedio de hogares por vivienda a nivel total varió de 1.2 a 1.1, mostrando mayor independencia de las familias. En los centros urbanos los indicadores son iguales y en las zonas rurales variaron de 1.1 a 1.
- Como reflejo del comportamiento poblacional el número de personas por hogar disminuyó de 4.2 a 3.9. Esta dinámica se observó proporcionalmente en el ámbito urbano y rural; así lo indican los hallazgos estadísticos que reportan cambios de 4.1 a 3.8, en el primer segmento, y de 4.5 a 4.2, en el segundo. En 1997 el 55.3% de los hogares identificados contaba con vivienda propia, un 36% vivía en arrendamiento, el 8.1% tenía la vivienda bajo la figura jurídica de usufructo y el 0.6% disponía de la vivienda por vías de hecho; para 2003 estos porcentajes variaron a 52.3%, 38.8%, 10.1% y 0.8%, respectivamente, reflejando sólidamente el problema hipotecario que viene atravesando la nación, así como también la descapitalización de las personas naturales.

- El acceso a los servicios públicos también evolucionó favorablemente. La cobertura de la energía eléctrica pasó de 93.8% en 1997 a 96.6% en 2003; este incremento surge esencialmente de la ampliación de la atención rural que pasó de 77.2% a 83.1%, mientras que la urbana se conservó en los bordes del 99.6%.
- Igualmente, el acceso de la población colombiana al servicio de acueducto se incrementó de 85.6% a 86.8% en los periodos de referencia. Fenómeno igualmente jalonado por la situación en las áreas rurales donde la variación fue de 49.3% a 53.5%. En contraste en las áreas urbanas hubo disminución en la cobertura al pasar de 98.2% a 97.6%.
- La cobertura en alcantarillado pasó de 1997 a 2003 de 70.8% a 72.2%. Presentándose una mejora en el área urbana de 90% a 90.5% y en el área rural de 15.3% a 16%.
- El servicio de gas es el servicio público domiciliario que más se ha difundido por la ampliación de las redes. Se ha duplicado la cobertura relativa de 18.9% a 36.9%. En las cabeceras municipales el indicador varió de 25.1% a 46.8% y en las rurales de 0.8% a 2.4%.
- El servicio de teléfono a nivel nacional también ha aumentado su cobertura al pasar de 47.7% en 1997 a 54.8% en 2003. En la zona urbana la dinámica reportó cambios en este servicio de 62.8% a 68.9% y en lo rural, lo más significativo, del 5% al 10.7%.
- Los hogares que no cuentan con ningún servicio disminuyeron de 4.9% a 3.7%, con una participación marginal de las cabeceras municipales, menos del 0.1% y con una variación de 18.7% a 14.7% en lo rural.

En relación con variables coyunturales se identificaron parámetros y factores, que también reflejan el cambio en la calidad de vida de los residentes en el país. Comparativamente, entre 1997 y 2003, se subrayan los siguientes:

- Se identificó que la crisis económica afectó el ingreso de los hogares colombianos. En este período cerca del 17% de los jefes de hogar perdieron el empleo, el 14.5% de los cónyuges tuvieron la misma situación y el 10.6% de otros miembros responsables de contribuir al financiamiento familiar atravesaron la misma penuria. Esto determinó que cerca del 6% de los hogares no pudieran pagar las cuotas de sus viviendas, cancelar pensiones escolares, y en general, responder por sus obligaciones pecuniarias periódicas. Las soluciones adoptadas para superar esta crisis se centraron primordialmente en el retiro de los hijos de los centros educativos (3.4%), cambiaron de ciudad (2.3%), entraron en procesos de descapitalización vendiendo sus bienes (1.2%) o no hicieron nada esperando el cambio de las condiciones (4.9%).
- El nivel de analfabetismo, en personas mayores de 15 años, disminuyó de 9.6% a 7.9%, con una alta concentración en áreas rurales, donde los indicadores se movieron de 22.2% a 17.8%. En las áreas urbanas pasó de 5.3% a 4.7%. Estos comportamientos están asociados con el crecimiento del nivel de escolaridad el cual, en la población referida, aumentó entre 1997 y 2003, en 6.6% para definir actualmente un porcentaje de asistencia escolar por encima del 91%.
- La mujer ha tenido que tomar un papel más protagónico en la estabilidad socio económico de los hogares. Mientras en 1997 la cuarta parte de los hogares tenían como jefe de hogar a la mujer, esta representación subió a 30.9% en 2003. El comportamiento se observó a nivel urbano y rural en donde las variaciones, en el mismo orden, fueron de 28.9% a 34.2% y de 16.9% a 20.8%.
- En 1997 el 5.6% de los hogares estaban dirigidos por mujeres solas y para 2003 el porcentaje subió a 27.8%.

- En materia de afiliación a los sistemas de seguridad social los indicadores reflejan el deterioro de las finanzas individuales y familiares. En materia de salud, en 1997, el 42.8% de la población colombiana no estaban afiliados a los sistemas de seguridad, el 37.6% accedía por regímenes contributivos y el 19.6% lo hacía a través de regímenes subsidiados. Para 2003 los porcentajes variaron a 38.2%, 38.9% y 22.9%, respectivamente.
- Ha aumentado el consumo y cobertura de electrodomésticos en los hogares: poseen televisores a color pasó de 76.4% de los hogares en 2003 frente a 68.6% en 1997; neveras de 64.7% a 67.1%; equipos de sonido de 42.6% a 43.5%; lavadoras de 19.4% a 25.1%; suscripciones por cable de 8.4% a 23.6%; la de computadoras de 4.8% a 11.3% y de horno microondas de 5% a 7.4%. En contraposición la posesión de carro particular varió de 12.9% a 11.2%; de horno eléctrico de 22% a 19.3%; aspiradora de 10.4% a 8.4%. Igualmente se observa reducción en la de televisor en blanco y negro, que varió de 17.1% a 6.5%; resultado de la adopción competitiva de los adelantos tecnológicos.

A manera de comentarios específicos sobre la región Oriental, donde se ubican Bogotá y Cundinamarca, la encuesta concluyó que el 88.2% de la población se consideró pobre, a tal punto que en la ciudad capital el 8.6% de la población dejó de consumir una de las tres comidas uno o más días a la semana y en la región oriental el 6%. En lo relativo a hechos de violencia en Bogotá el 17.5% manifestó haber sido víctimas de ellos y en la zona oriental el 9.5%; al comparar estos porcentajes con los medidos en 1997 de 25.1% y 9.5%, respectivamente, es claro que el Distrito Capital tenía unas condiciones diferentes a la del resto del país.

CONCLUSIONES GENERALES DE LA ECONOMIA REGIONAL

La crisis económica nacional ha tenido repercusiones algunos estamentos, sectores y regiones del país.. Para Bogotá y Cundinamarca regiones mutuamente dependientes, se destacan los siguientes hechos:

- La de Bogotá es una estructura mucho más diversificada, destinada a atender los consumos internos y las diferentes actividades económicas relacionadas con procesamiento de materias primas, al igual que a la prestación de servicios y a la capitalización y financiamiento, todos los cuales son los más sensibles al impacto negativo de la crisis.
- Aunque Cundinamarca tiene una estructura más diversificada entre lo primario y lo secundario, esta última parte tiene una importancia que no ha sido considerada y evaluada en su real magnitud, pero que si ha afectado el crecimiento y el desarrollo regional.
- La evolución de la crisis ha llevado a un deterioro en el ingreso real y en la calidad de vida de sus habitantes, los cuales, además del crecimiento vegetativo normal, aumentan por eventos migratorios.
- La creciente población ha visto políticas públicas y privadas que han mejorado los sistemas de seguridad social y la calidad y cobertura educativa, con lo cual se crean amplias potencialidades en el mediano y largo plazo, pero que en el corto se convierten en una coyuntura difícil que incrementa los desempleados y los subempleos por competencias y por ingreso.
- El futuro puede ser más promisorio si se establecen y desarrollan planes y proyectos estratégicos que consideren la explotación integral y vertical de los recursos, tanto de Bogotá como de Cundinamarca.