



PUBLICACIONES PERIÓDICAS Y REVISTAS
TRIMESTRAL

Boletín de las Cuentas Nacionales Financieras por Sector Institucional IV trimestre de 2023

Subgerencia de Política Monetaria e Información
Económica, Departamento Técnico y de
Información Económica
Sección de Cuentas Financieras

Publicado en Bogotá, D. C., el 27 de marzo de 2024.



I. INTRODUCCIÓN

El Banco de la República (BR), de manera conjunta con el DANE, publica las ‘Cuentas Nacionales Trimestrales por Sector Institucional’ (CNTSI).

En las CNTSI el DANE registra la producción, los ingresos y los gastos de la economía por sectores institucionales, en una medición que se conoce con el nombre de “por encima de la línea” (Cuentas No Financieras). Por su parte, el BR se encarga de medir el financiamiento de la economía por sectores institucionales a través de los movimientos de los activos y de los pasivos financieros, medición identificada como “por debajo de la línea” (Cuentas Financieras). Ambas medidas corresponden contablemente al balance en la cuenta corriente de la balanza de pagos, y permiten analizar los balances de ahorro e inversión y sus financiamientos, tanto de la economía como de los sectores institucionales. Conceptualmente, estas dos mediciones deberían ser iguales, pero como ocurre en Colombia, se podrían generar discrepancias relacionadas con temas metodológicos, coberturas, fuentes de información, entre otros.¹

Este boletín presenta la duodécima entrega de los resultados de las CNTSI actualizados al cuarto trimestre del año 2023. A continuación, se expone un análisis global de los aspectos más importantes del comportamiento de las Cuentas Financieras por instrumento y sector económico.

En el año 2023 se estima que la Economía colombiana presentó unas necesidades de financiamiento netas por -2,4% del PIB anual. Este nivel de endeudamiento es el menor entre 2018 y 2023, donde fluctuó entre -3,9% y -2,4% del PIB con un máximo en el 2022 de -6,0% del PIB. El sector que más contribuyó a dicho déficit fue el Gobierno General (S13) seguido, en menor medida, por el sector de las Sociedades Financieras (S12) que en el 2023 empezó a ser deficitario. Por otro lado, los sectores superavitarios fueron las Sociedades No Financieras (S11) y los Hogares (S14), que en 2023 cambiaron su comportamiento deficitario por superavitario.

Durante el cuarto trimestre de 2023, la Economía colombiana (S1) registró un déficit que requirió un financiamiento neto de -1,6% del PIB trimestral, lo cual representa una reducción de 4,6 puntos porcentuales (pp.) en comparación con el mismo periodo del año 2022.

En cuanto a los sectores económicos, durante el cuarto trimestre de 2023, las necesidades de financiamiento fueron principalmente generadas por el Gobierno General (S13) y las Sociedades Financieras (S12) representando el -17,9% y el -0,8% del PIB trimestral, respectivamente.

¹ El primer **boletín** contiene un resumen (Sección II) sobre los principales aspectos metodológicos de la Cuenta Financiera.



En términos de saldos, en el cuarto trimestre de 2023, la Economía colombiana (S1) presentó una posición deudora en relación con el Resto del Mundo (S2), alcanzando el -56,0 % del PIB anual. Esto representa un aumento del déficit de -4,4 pp. en comparación con el cuarto trimestre de 2022, cuando se situó en -51,6 %.

En lo que corresponde a los sectores económicos, al final del cuarto trimestre de 2023, la posición deudora de la Economía colombiana (S1) se explica por las posiciones pasivas de las Sociedades No Financieras (S11) y el Gobierno General (S13), que representaron el -82,7 % y el -35,8 % del PIB anual, respectivamente.

II. EVOLUCIÓN ANUAL DE LAS CUENTAS FINANCIERAS: 2018-2023 ²

II.A. Resultados anuales de la Economía colombiana (S1)

II.A.1. Resultados por sectores

El Préstamo Neto, medido como la diferencia entre la adquisición bruta de activos y pasivos financieros, registró entre 2018 y 2023 un déficit que fluctúa entre el -3,9 % y -2,4 % del PIB anual. Los sectores que más contribuyeron a dicho desbalance fueron el Gobierno General (S13) y las Sociedades Financieras (S12), que en 2023 presentaron préstamos netos negativos. Por otra parte, las Sociedades No Financieras (S11) reportaron desde el 2020 préstamos netos positivos mientras los Hogares (S14) los reportaron desde el 2023.

En el año 2023 se estima que la necesidad de financiamiento de la Economía colombiana fue del -2,4 % del PIB, con una reducción de 3,5 pp. del déficit respecto al 2022. La reducción de las necesidades de financiamiento de los Hogares (S14) entre 2022 y 2023, se explica principalmente por la disminución de las necesidades de financiamiento de los Hogares (S14), que pasaron de un déficit de -1,5 % a un superávit de 1,1 % y, por la disminución de las necesidades de financiamiento del Gobierno General (S13), que pasó del -5,0 % al -3,2 % del PIB.

Por sectores económicos, el resultado de la necesidad de financiamiento neta obedeció principalmente a los déficits de -3,2 % y -0,5 % del PIB que registraron el Gobierno General (S13) y las Sociedades Financieras (S12) respectivamente durante el 2023. Lo anterior fue parcialmente compensado por el superávit de los Hogares (S14) y de las Sociedades No Financieras en 1,1 % y 0,2 %, respectivamente. (Ver [Gráfico 1](#) y [Cuadro 1](#)).

²Los resultados de las Cuentas Financieras Anuales y Trimestrales se encuentran en los siguientes vínculos: [Flujos](#) y [Saldos](#).

Gráfico 1: Flujos netos anuales de las Cuentas Financieras:
Economía colombiana por sector insitucional como porcentaje del PIB

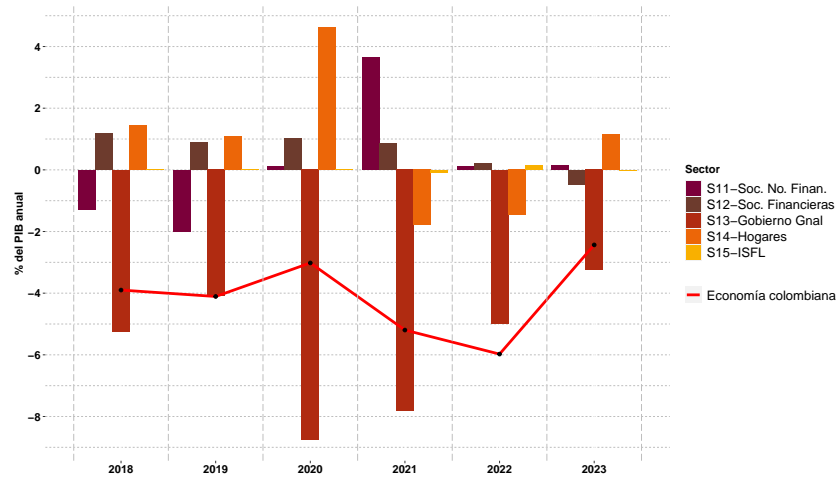

Cuadro 1: Flujos netos anuales de las Cuentas Financieras:
Economía colombiana por sector insitucional
en miles de millones de pesos y porcentaje del PIB

	2018	2019	2020	2021	2022	2023	Cambio entre 2022 y 2023
CF en Miles de millones	-38.515	-43.540	-30.150	-61.972	-87.834	-38.284	49.551
S11 Sociedades No Financieras	-12.722	-21.122	1.034	43.362	1.506	2.503	997
S12 Sociedades Financieras	11.753	9.407	10.048	10.246	3.212	-7.616	-10.828
S13 Gobierno General	-51.772	-43.329	-87.511	-93.278	-73.341	-51.039	22.302
S14 Hogares	14.217	11.484	46.270	-21.344	-21.564	18.031	39.595
S15 Instituciones Sin Fines de Lucro	9	20	10	-958	2.353	-162	-2.515
CF como % del PIB	-3,9 %	-4,1 %	-3,0 %	-5,2 %	-6,0 %	-2,4 %	3,5
S11 Sociedades No Financieras	-1,3 %	-2,0 %	0,1 %	3,6 %	0,1 %	0,2 %	0,1
S12 Sociedades Financieras	1,2 %	0,9 %	1,0 %	0,9 %	0,2 %	-0,5 %	-0,7
S13 Gobierno General	-5,2 %	-4,1 %	-8,8 %	-7,8 %	-5,0 %	-3,2 %	1,7
S14 Hogares	1,4 %	1,1 %	4,6 %	-1,8 %	-1,5 %	1,1 %	2,6
S15 Instituciones Sin Fines de Lucro (ISFL)	0,0 %	0,0 %	0,0 %	-0,1 %	0,2 %	0,0 %	-0,2

Fuente: Cálculos Sección Cuentas Financieras, Banco de la República.

II.A.2. Resultados por operación financiera

Entre 2018 y 2023, las necesidades de financiamiento de la Economía colombiana (S1) se cubrieron con recursos del sector externo, principalmente con la emisión neta de Acciones, Fideicomisos y Fiducias (F5) y con la adquisición de Préstamos (F4) por

-2,1 % del PIB en promedio para ambos instrumentos. Lo anterior fue compensado parcialmente, en promedio, por el aumento del Efectivo y Depósitos (F2) en el exterior en 0,7 % del PIB .

Entre el 2022 y 2023 se destaca la reducción en 3,5 pp. de la necesidad de financiamiento neta de la Economía colombiana. Esta diferencia se debe principalmente a la reducción de la adquisición neta de Préstamos (F4) y a la reducción de la emisión neta de Acciones, Fideicomisos y Fiducias (F5) en 2,1 pp. y 1,9 pp., respectivamente. En contraste con lo anterior, de 2022 a 2023 se registró una disminución de -0,9 pp. en la variación neta de las Cuentas por cobrar o pagar (F8).

En particular, en el año 2023 la Economía colombiana registró un préstamo neto negativo de -2,4 % del PIB anual. Este faltante fue financiado por el Resto del Mundo (S2) mediante la entrada neta de capitales a través de la emisión neta de Acciones, Fideicomisos y Fiducias (F5) y una adquisición de Préstamos (F4) por -3,4 % y -1,1 % del PIB, respectivamente. Así mismo, hubo salidas netas representada en Efectivo y Depósitos (F2) y en Títulos de deuda (F3) por 1,3 % y 1,1 % del PIB, respectivamente. (Ver [Gráfico 2](#) y [Cuadro 2](#)).

Gráfico 2: Flujos netos anuales de las Cuentas Financieras:
Economía colombiana por operación financiera como porcentaje del PIB

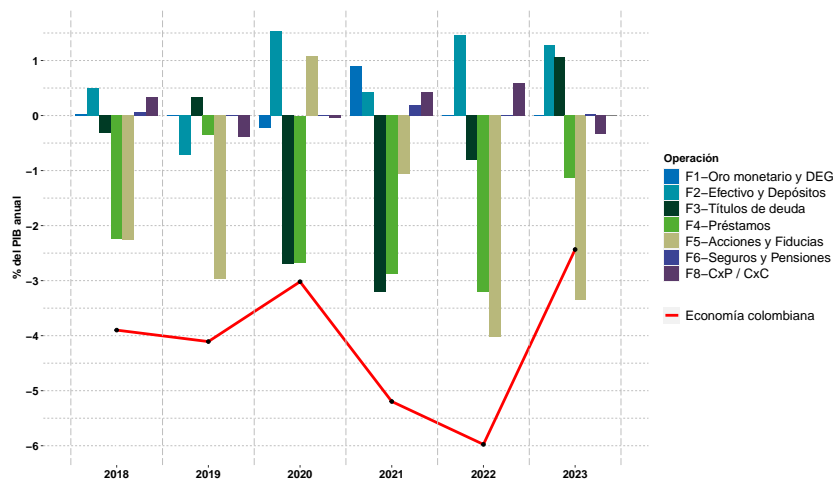

Cuadro 2: Flujos netos anuales de las Cuentas Financieras:
Economía colombiana por operación financiera
en miles de millones de pesos y porcentaje del PIB

	2018	2019	2020	2021	2022	2023	Cambio entre 2022 y 2023
B.9 Préstamo Neto Financiero en miles de millones	-38.515	-43.540	-30.150	-61.972	-87.834	-38.284	49.551
Incremento Total de Activos Financieros	177.077	196.357	335.800	263.531	496.332	336.381	-159.952
Incremento Total de Pasivos	215.592	239.897	365.950	325.504	584.166	374.664	-209.502
F1 Oro monetario y Derechos Especiales de Giro: Flujo Neto	237	-84	-2.190	10.694	51	29	-22
F2 Efectivo y Depósitos: Flujo Neto	4.881	-7.622	15.282	5.120	21.496	20.198	-1.298
F3 Títulos de deuda: Flujo Neto	-3.171	3.562	-26.912	-38.306	-11.986	16.764	28.750
F4 Préstamos: Flujo Neto	-22.142	-3.699	-26.669	-34.318	-47.031	-17.947	29.084
F5 Acciones, Fideicomisos y Fiducias: Flujo Neto	-22.312	-31.505	10.865	-12.632	-59.200	-52.700	6.500
F6 Seguros y Fondos de Pensiones Privados: Flujo Neto	682	5	-50	2.267	265	550	285
F8 Cuentas por cobrar o pagar: Flujo Neto	3.309	-4.198	-476	5.202	8.571	-5.177	-13.748
B.9 Préstamo Neto Financiero como % del PIB	-3,9%	-4,1%	-3,0%	-5,2%	-6,0%	-2,4%	3,5
Incremento Total de Activos Financieros	17,9%	18,5%	33,6%	22,1%	33,8%	21,4%	-12,4
Incremento Total de Pasivos	21,8%	22,6%	36,7%	27,3%	39,7%	23,8%	-15,9
F1 Oro monetario y Derechos Especiales de Giro: Flujo Neto	0,0%	0,0%	-0,2%	0,9%	0,0%	0,0%	0,0
F2 Efectivo y Depósitos: Flujo Neto	0,5%	-0,7%	1,5%	0,4%	1,5%	1,3%	-0,2
F3 Títulos de deuda: Flujo Neto	-0,3%	0,3%	-2,7%	-3,2%	-0,8%	1,1%	1,9
F4 Préstamos: Flujo Neto	-2,2%	-0,3%	-2,7%	-2,9%	-3,2%	-1,1%	2,1
F5 Acciones, Fideicomisos y Fiducias: Flujo Neto	-2,3%	-3,0%	1,1%	-1,1%	-4,0%	-3,4%	0,7
F6 Seguros y Fondos de Pensiones Privados: Flujo Neto	0,1%	0,0%	0,0%	0,2%	0,0%	0,0%	0,0
F8 Cuentas por cobrar o pagar: Flujo Neto	0,3%	-0,4%	0,0%	0,4%	0,6%	-0,3%	-0,9

Fuente: Cálculos Sección Cuentas Financieras, Banco de la República.

II.B. Resultados por sectores: 2018-2023

II.B.1. Sociedades No Financieras (S11)

Entre 2018 y 2023, este sector fue prestamista neto, en promedio, por 0,1% del PIB. En este periodo, el sector recaudó fondos principalmente a través de Acciones, Fideicomisos y Fiducias (F5) y Préstamos (F4).

Durante el 2022 y 2023 se generaron superávits de 0,1% y 0,2% del PIB anual, respectivamente. Esta variación se debe a que el flujo de adquisición neta de activos financieros pasó de 12,6% a 5,4%, esto fue compensado en su mayoría por la disminución de la adquisición neta de pasivos que pasó de 12,5% a 5,2% del PIB anual. Se destaca principalmente la caída neta en Acciones, Fideicomisos y Fiducias (F5) en -2.9 pp. y el aumento de la adquisición neta de Títulos de deuda (F3) en 1,6 pp. (Ver [Gráfico 3](#) y [Cuadro A1](#) del [Anexo A](#)).

Gráfico 3: Flujos netos anuales de las Cuentas Financieras:
 Sociedades No Financieras (S11) por operación financiera como porcentaje del PIB

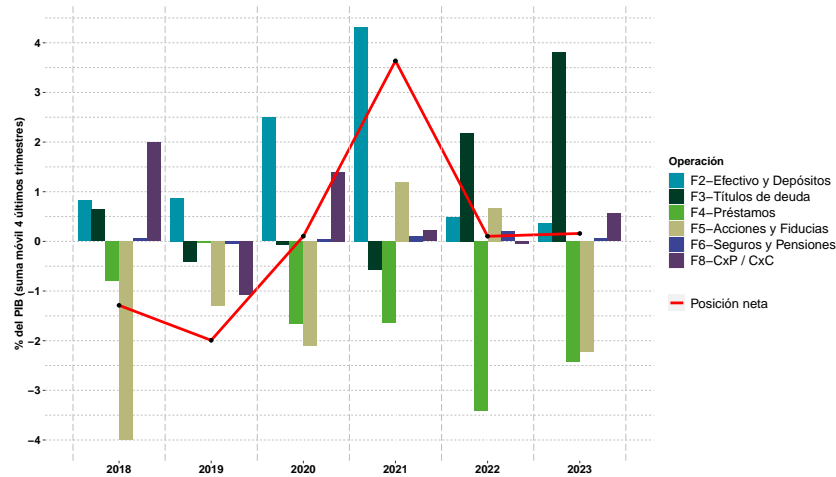

II.B.2. Sociedades Financieras (S12)

Entre 2018 y 2023, este sector fue prestamista neto, en promedio, por 0,6 % del PIB. Este sector suministra recursos a la economía por medio de la adquisición de Títulos de deuda (F3) y el otorgamiento de Préstamos (F4). Por otro lado, en este periodo, en promedio, el principal pasivo de este sector fue el Efectivo y Depósitos (F2) en poder del público. (Ver Gráfico 4 y Cuadro A2 del Anexo A)

Las transacciones de préstamos reflejan en gran medida el negocio de las sociedades de depósito, principalmente bancos y otros prestamistas. Las transacciones con valores de deuda y acciones subrayan la actividad inversora de otros tipos de instituciones financieras, como las compañías de seguros de vida, los fondos de pensiones, los fondos de inversión y los fideicomisos.

En 2023, las Sociedades Financieras (S12) registraron un déficit de -0,5 % del PIB debido a la adquisición bruta de pasivos en -6,4 % del PIB determinados principalmente por Títulos de deuda (F3), Acciones Fideicomisos y Fiducias (F5) y Seguros y Fondos de Pensiones Privados (F6) en -4,7 %, -1,9 % y -1,4 % del PIB, respectivamente. Por otra parte, los activos registraron un aumento del 5,9 % del PIB, determinado principalmente por un aumento neto del Efectivo y Depósitos (F2) y una mayor emisión de Préstamos (F4) equivalentes al 4,3 % y al 3,1 % del PIB.

Gráfico 4: Flujos netos anuales de las Cuentas Financieras:
 Sociedades Financieras (S12) por operación como porcentaje del PIB

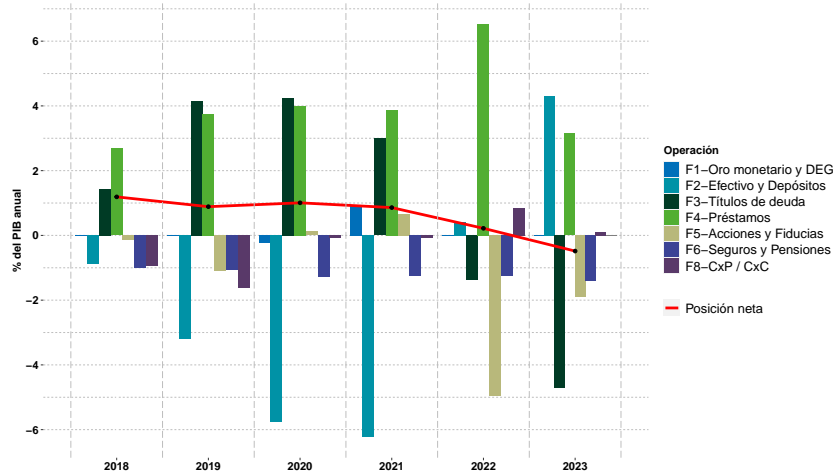

II.B.3. Gobierno General (S13)

El sector gubernamental financia su déficit a través de emisiones de deuda y en préstamos. El recurso de las emisiones de valores representativos de deuda varía a lo largo del tiempo, de acuerdo con los requerimientos de endeudamiento neto y la capacidad de ajuste de los activos líquidos. Adicionalmente, este sector se financia a través de Cuentas por Pagar (F8) de acuerdo con la ejecución presupuestal.

Entre 2018 y 2023, el Gobierno General (S13) cubrió, en promedio, sus necesidades de financiamiento principalmente a través de la emisión de Títulos de deuda (F3) y de Préstamos (F4) en -3,7% y -1,5% del PIB, respectivamente.

En 2023 el financiamiento del Gobierno General (S13) alcanzó el -3,2% del PIB, principalmente, por el componente de los Depósitos (F2) en -3,3% del PIB. Por otra parte, este sector presentó una adquisición neta de activos mediante la inversión en Acciones, Fideicomisos y Fiducias (F5) en 1,0% del PIB. (Ver [Gráfico 5](#) y [Cuadro A3](#) del [Anexo A](#))

Gráfico 5: Flujos netos anuales de las Cuentas Financieras:
 Gobierno General (S13) por operación como porcentaje del PIB

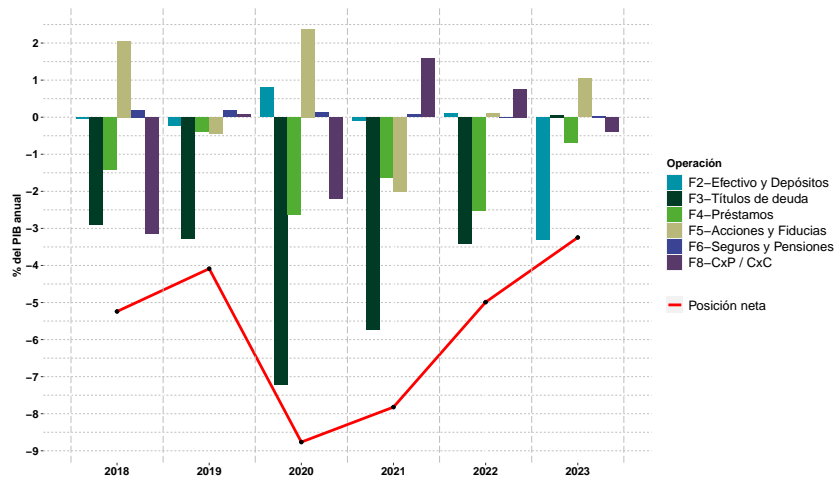

II.B.4. Hogares (S14)

Entre 2018 y 2023 el sector de los Hogares (S14), en promedio, fue un prestamista neto en 0,8% del PIB. Las adquisiciones netas de activos financieros se concentraron principalmente en Efectivo y Depósitos (F2) y activos de Seguros y Fondos de Pensiones Privados (F6) durante el periodo. Por otra parte, el endeudamiento neto de los Hogares (S14) en forma de Préstamos (F4) representó la mayor parte de los pasivos.

En 2023 el sector de los Hogares (S14) fue prestamista neto en un 1,1% del PIB, principalmente, por la adquisición neta de Títulos de deuda (F3) y de activos mediante Seguros y Fondos de Pensiones Privados (F6) en 1,9% y 1,4% del PIB, respectivamente. En este año se observa un regreso a la tendencia del superavit financiero de este sector, que fue interrumpida en 2021 y 2022, cuando se registraron necesidades netas de financiamiento. Esta situación es explicada especialmente por la disminución en la adquisición neta de Préstamos (F4) que pasaron de -3,8% a -1,2% del PIB del 2022 al 2023. Adicionalmente, el superávit financiero del sector en 2023 se debe a la mayor acumulación de activos financieros a través de Títulos de deuda (F3) que pasaron de 1,6% a 1,9% del PIB del 2022 al 2023. (Ver [Gráfico 6](#) y [Cuadro A4](#) del [Anexo A](#))

Gráfico 6: Flujos netos anuales de las Cuentas Financieras:
 Hogares por operación como porcentaje del PIB

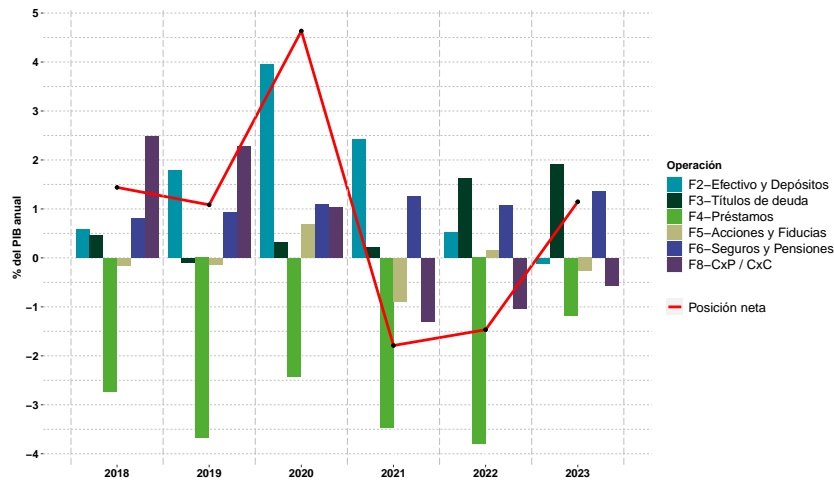

II.C. Resultado de algunas operaciones financieras: 2018-2023

II.C.1. Efectivo y depósitos (F2)

En 2023, el financiamiento neto de la Economía colombiana (S1) frente al Resto del Mundo (S2) en Efectivo y Depósitos (F2) fue de 1,3 % del PIB. Los sectores que presentaron una mayor acumulación neta de este instrumento fueron las Sociedades Financieras (S12) y las Sociedades No Financieras (S12) en 4,3 % y 0,4 % del PIB, respectivamente. Por otra parte, el Gobierno General (S13) desacumuló Efectivo y Depósitos (F2) en -3,3 % del PIB, respectivamente. (Ver [Gráfico 7](#) y [Cuadro A5](#) del [Anexo A](#)).

Gráfico 7: Evolución de los flujos netos anuales del Efectivo y Depósitos por sector institucional como porcentaje del PIB

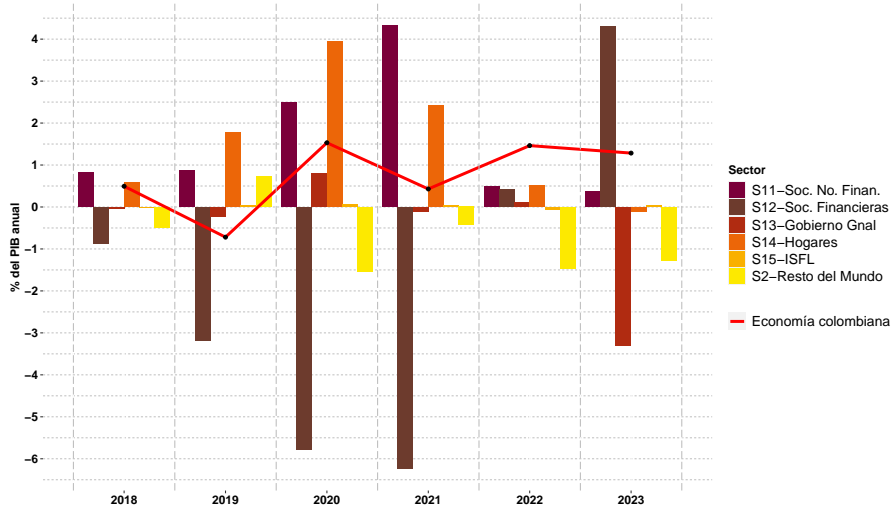

II.C.2. Títulos de deuda (F3)

En 2023, el financiamiento neto de la Economía colombiana (S1) con el Resto del Mundo (S2) en Títulos de deuda (F3) ascendió al 1,1 % del PIB. Los principales emisores netos de Títulos de deuda (F3) fueron las Sociedades Financieras (S12) con -4,7 % del PIB. Por otra parte, los principales inversores netos fueron las Sociedades No Financieras (S11) y los Hogares (S14) con 3,8 % y 1,9 % del PIB, respectivamente. (Ver [Gráfico 8](#) y [Cuadro A6](#) del [Anexo A](#)).

Gráfico 8: Evolución de los flujos netos anuales de los Títulos de deuda por sector institucional como porcentaje del PIB

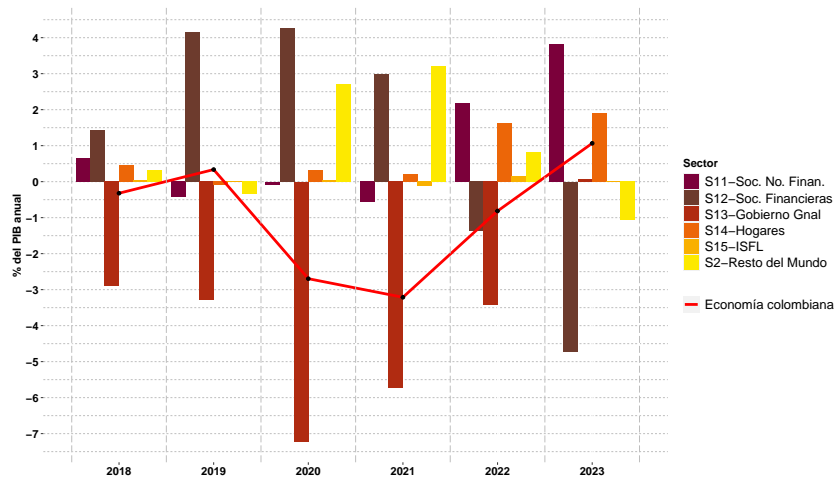

II.C.3. Préstamos (F4)

En 2023, el endeudamiento neto de la Economía colombiana (S1) frente al Resto del Mundo (S2) en Préstamos (F4) fue de 1,1 % del PIB. En este año las Sociedades Financieras (S12) suministraron recursos a la economía a través de este instrumento por 3,2 % del PIB. Los principales deudores fueron las Sociedades No Financieras (S11) y los Hogares (S14) con -2,4 % y -1,2 % del PIB anual, respectivamente. (Ver **Gráfico 9** y **Cuadro A7** del **Anexo A**).

Gráfico 9: Evolución de los flujos netos anuales de los Préstamos por sector institucional como porcentaje del PIB

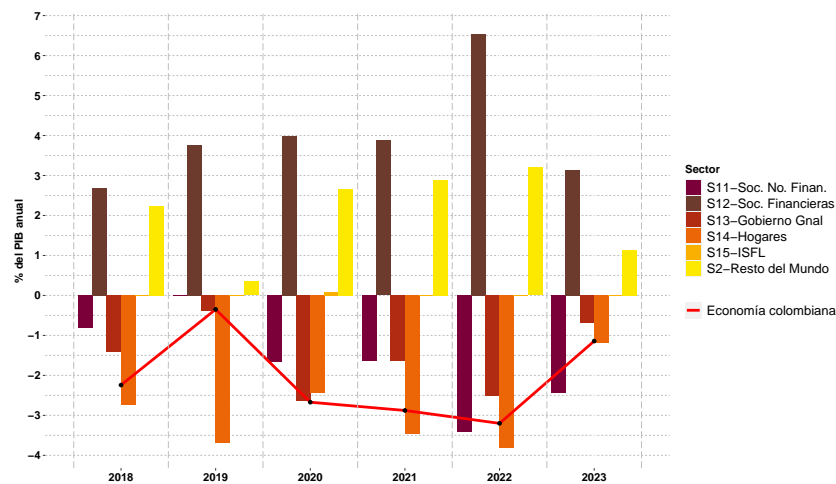

III. EVOLUCIÓN DE LOS FLUJOS NETOS DE LAS CUENTAS FINANCIERAS TRIMESTRALES: 2022-4T–2023-4T

III.A. Resultados del cuarto trimestre de 2023 de la Economía colombiana (S1)

III.A.1. Resultados por sectores

En el cuarto trimestre de 2023, la Economía (S1) presentó una necesidad de financiamiento de -1,6 % del PIB trimestral. Lo anterior fue explicado principalmente por el endeudamiento neto del Gobierno General (S13) y las Sociedades Financieras (S12) de -17,9 % y -0,8 %, respectivamente.

Con relación al cuarto trimestre de 2022, hubo una disminución del endeudamiento neto de 4,6 puntos porcentuales (pp.). Esta reducción es explicada principalmente por

el incremento de 3,5 pp. en el flujo financiero de las Sociedades No Financieras (S11) y de 3,3 pp. en el flujo financiero de los Hogares (S14). Por el contrario, se produjo un aumento del endeudamiento neto del Gobierno General (S13) en -2,3 pp. (Ver **Gráfico 10** y **Cuadro 3**).

Gráfico 10: Flujos netos de las Cuentas Financieras: Economía colombiana por sector institucional como porcentaje del PIB trimestral

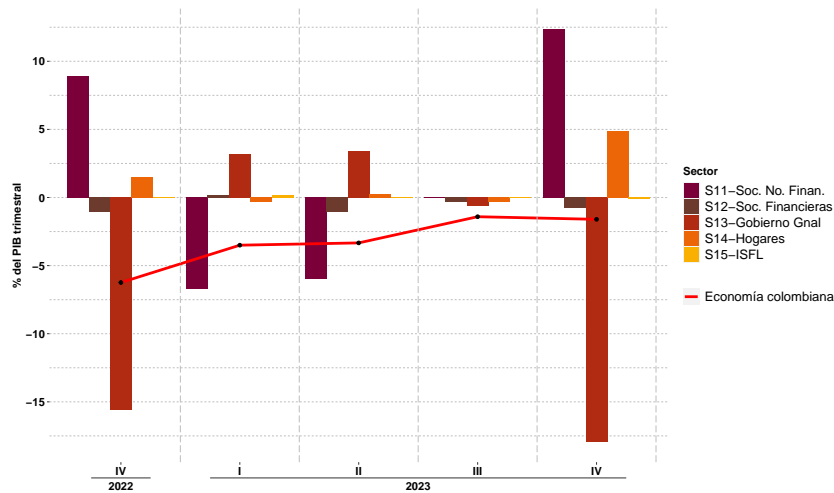

Cuadro 3: Flujos netos de las Cuentas Financieras: Economía colombiana por sector institucional en miles de millones de pesos y porcentaje del PIB trimestral

	4T22	1T23	2T23	3T23	4T23	Cambio entre 4T22 y 4T23
CF en Miles de millones	-24.491	-13.456	-12.615	-5.614	-6.598	17.892
S11 Sociedades No Financieras	34.879	-25.692	-22.632	-48	50.875	15.995
S12 Sociedades Financieras	-4.264	748	-3.895	-1.342	-3.127	1.137
S13 Gobierno General	-61.266	12.301	13.028	-2.597	-73.771	-12.506
S14 Hogares	6.007	-1.387	847	-1.438	20.009	14.002
S15 Instituciones Sin Fines de Lucro	152	574	38	-190	-585	-737
CF como % del PIB	-6,2 %	-3,5 %	-3,3 %	-1,4 %	-1,6 %	4,6
S11 Sociedades No Financieras	8,9 %	-6,7 %	-6,0 %	0,0 %	12,4 %	3,5
S12 Sociedades Financieras	-1,1 %	0,2 %	-1,0 %	-0,3 %	-0,8 %	0,3
S13 Gobierno General	-15,6 %	3,2 %	3,4 %	-0,7 %	-17,9 %	-2,3
S14 Hogares	1,5 %	-0,4 %	0,2 %	-0,4 %	4,9 %	3,3
S15 Instituciones Sin Fines de Lucro (ISFL)	0,0 %	0,0 %	0,0 %	0,0 %	-0,1 %	-0,2

Fuente: Cálculos Sección Cuentas Financieras, Banco de la República.

III.A.2. Resultados por operación financiera

En el cuarto trimestre de 2023, la Economía (S1) registró un endeudamiento neto frente al Resto del Mundo (S2) de -1,6 % del PIB trimestral. Esta necesidad de financiamiento de la Economía colombiana (S1) fue cubierta con la emisión neta de Acciones, Fideicomisos y Fiducias (F5) por -1,8 % y por el aumento en la adquisición de Préstamos (F4) por -1,7 %. Lo anterior fue compensado principalmente por el aumento en el Efectivo y Depósitos (F2) por 2,6 % del PIB trimestral.

Con relación al cuarto trimestre de 2022, las necesidades de financiamiento de la Economía colombiana (S1) frente al Resto del Mundo (S2) se redujeron en 4,6 pp. Lo anterior se explica principalmente por la reducción en la adquisición de Préstamos (F4) por 4,2 pp. y por la disminución en la emisión de Acciones, Fideicomisos y Fiducias (F5) por 3,9 pp. Lo anterior fue contrarrestado por un aumento del endeudamiento neto a través del instrumento de Cuentas por cobrar o pagar (F8) en -2,0 pp., que pasaron de registrar un superávit de 1,0 % a un déficit de -1,1 % del PIB trimestral. Adicionalmente, se registró una disminución de la acumulación neta del Efectivo y Depósitos (F2) en -1,1 pp. (Ver [Gráfico 11](#) y [Cuadro 4](#)).

Gráfico 11: Flujos de las Cuentas Financieras: Economía colombiana por operación financiera como porcentaje del PIB trimestral

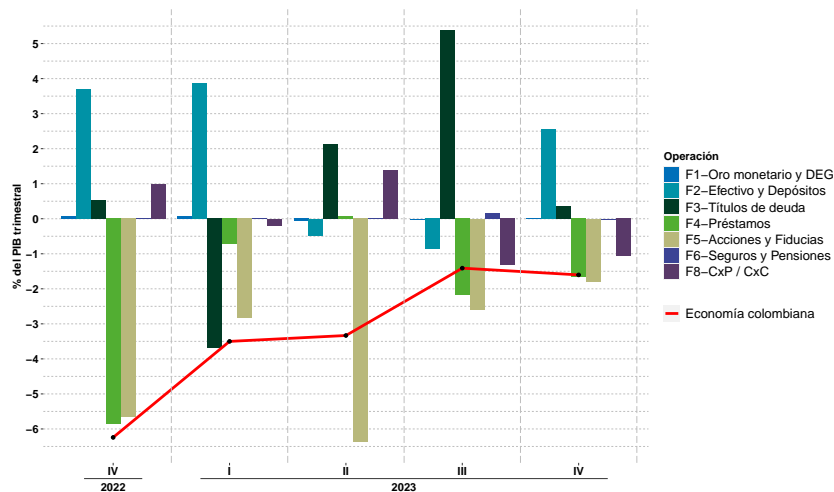

Cuadro 4: Evolución de los flujos de la Economía colombiana por operación financiera en miles de millones de pesos y como porcentaje del PIB trimestral

	4T22	1T23	2T23	3T23	4T23	Cambio entre 4T22 y 4T23
B.9 Préstamo Neto Financiero en miles de millones	-24.491	-13.456	-12.615	-5.614	-6.598	17.892
Incremento Total de Activos Financieros	161.977	102.577	51.447	90.624	91.733	-70.245
Incremento Total de Pasivos	186.468	116.034	64.061	96.238	98.331	-88.137
F1 Oro monetario y Derechos Especiales de Giro: Flujo Neto	251	245	-267	-58	109	-142
F2 Efectivo y Depósitos: Flujo Neto	14.506	14.883	-1.812	-3.420	10.547	-3.959
F3 Títulos de deuda: Flujo Neto	2.114	-14.179	8.063	21.457	1.422	-692
F4 Préstamos: Flujo Neto	-23.005	-2.774	300	-8.649	-6.825	16.180
F5 Acciones, Fideicomisos y Fiducias: Flujo Neto	-22.183	-10.883	-24.145	-10.283	-7.388	14.795
F6 Seguros y Fondos de Pensiones Privados: Flujo Neto	0	-34	54	602	-72	-72
F8 Cuentas por cobrar o pagar: Flujo Neto	3.826	-714	5.192	-5.263	-4.391	-8.217
B.9 Préstamo Neto Financiero como % del PIB	-6,2%	-3,5%	-3,3%	-1,4%	-1,6%	4,6
Incremento Total de Activos Financieros	41,3%	26,7%	13,6%	22,8%	22,3%	-19,0
Incremento Total de Pasivos	47,5%	30,2%	16,9%	24,2%	23,9%	-23,6
F1 Oro monetario y Derechos Especiales de Giro: Flujo Neto	0,1%	0,1%	-0,1%	0,0%	0,0%	0,0
F2 Efectivo y Depósitos: Flujo Neto	3,7%	3,9%	-0,5%	-0,9%	2,6%	-1,1
F3 Títulos de deuda: Flujo Neto	0,5%	-3,7%	2,1%	5,4%	0,3%	-0,2
F4 Préstamos: Flujo Neto	-5,9%	-0,7%	0,1%	-2,2%	-1,7%	4,2
F5 Acciones, Fideicomisos y Fiducias: Flujo Neto	-5,7%	-2,8%	-6,4%	-2,6%	-1,8%	3,9
F6 Seguros y Fondos de Pensiones Privados: Flujo Neto	0,0%	0,0%	0,0%	0,2%	0,0%	0,0
F8 Cuentas por cobrar o pagar: Flujo Neto	1,0%	-0,2%	1,4%	-1,3%	-1,1%	-2,0

Fuente: Cálculos Sección Cuentas Financieras, Banco de la República.

III.B. Resultados por sectores: 2022-4T-2023-4T

III.B.1. Sociedades No Financieras (S11)

En el cuarto trimestre de 2023 este sector presentó un superávit de 12,4% del PIB trimestral. Lo anterior se explica principalmente por la adquisición neta de Títulos de deuda (F3), la variación neta en Cuentas por cobrar o pagar (F8) y la adquisición neta de Acciones, Fideicomisos y Fiducias (F5) en 5,2%, 3,0% y 2,6%, respectivamente. Lo anterior se compensó parcialmente por la adquisición de Préstamos (F4) en -0,3% del PIB trimestral.

En comparación con el cuarto trimestre de 2022, el superávit financiero de las Sociedades No Financieras (S11) aumentó en 3,5 pp. Lo cual fue explicado principalmente por el aumento en la adquisición de Títulos de deuda (F3), la disminución de la adquisición neta de Préstamos (F4) y el aumento de la adquisición neta de las Acciones, Fideicomisos y Fiducias (F5) en 4,4 pp., 1,5 pp. y 1,1 pp., respectivamente. Lo anterior se compensó parcialmente por una disminución en la acumulación neta de Efectivo y Depósitos (F2) y por un aumento del financiamiento neto en Cuentas por cobrar o pagar (F8) en -2,5 pp. y -0,8 pp., respectivamente. (Ver [Gráfico 12](#) y [Cuadro A8](#) del [Anexo A](#))

Gráfico 12: Flujos de las Cuentas Financieras: Sociedades No Financieras por operación financiera como porcentaje del PIB trimestral

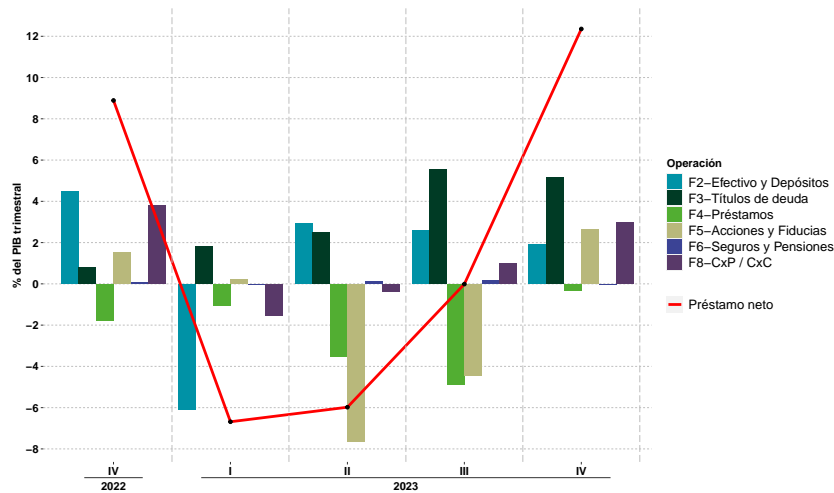

III.B.2. Sociedades Financieras (S12)

En el cuarto trimestre de 2023 este sector registró un endeudamiento neto de -0,8% del PIB trimestral, explicado principalmente por la emisión neta de Acciones, Fideicomisos y Fiducias (F5) y por la variación neta en las Cuentas por cobrar o pagar (F8) de -5,1% y -2,6% respectivamente. Lo anterior se contrarrestó principalmente con la acumulación neta de Efectivo y Depósitos (F2) en 4,4% y la adquisición neta de Títulos de deuda (F3) en 2,1%.

Con relación al cuarto trimestre de 2022, el flujo financiero neto de las Sociedades Financieras (S12) tuvo un aumento en 0,3 pp., explicado principalmente por el aumento en la adquisición neta de Acciones, Fideicomisos y Fiducias (F5) y de Títulos de deuda (F3) en 3,2 pp. y 2,0 pp., respectivamente. Lo anterior se compensó parcialmente por la disminución en el otorgamiento neto de los Préstamos (F4) y por el aumento del endeudamiento neto en Cuentas por cobrar o pagar (F8) en -3,9 pp. y -1,6pp., respectivamente. (Ver [Gráfico 13](#) y [Cuadro A9](#) del [Anexo A](#))

Gráfico 13: Flujos netos de las Cuentas Financieras: Sociedades Financieras por operación financiera como porcentaje del PIB trimestral

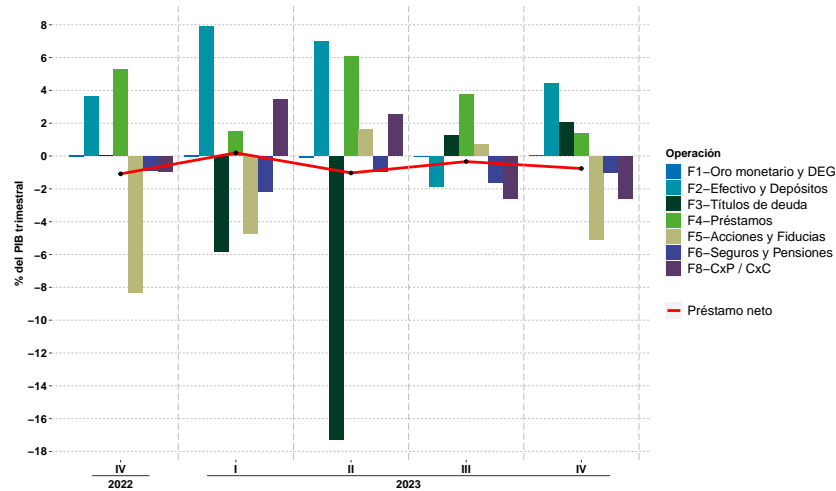

III.B.3. Gobierno General (S13)

En el cuarto trimestre de 2023 este sector presentó un déficit financiero de -17,9% del PIB trimestral explicado principalmente por la emisión neta de Títulos de deuda (F3) y la desacumulación neta de Efectivo y Depósitos (F2) en -8,0% y -7,8% del PIB trimestral, respectivamente. Lo anterior se compensó parcialmente con la emisión neta de Acciones, Fideicomisos y Fiducias (F5) en 0,7% del PIB trimestral.

Con relación al cuarto trimestre de 2022, el déficit financiero del Gobierno General (S13) tuvo un aumento en -2,3 pp. Lo cual fue explicado principalmente por un aumento de la emisión neta de Títulos de deuda (F3) y por la disminución en la tenencia neta de Efectivo y Depósitos (F2) de -5,3 pp. y -1,2 pp., respectivamente. Lo anterior se contrarrestó principalmente con el menor endeudamiento neto a través de Préstamos (F4) en 3,9 pp. (Ver [Gráfico 14](#) y [Cuadro A10](#) del [Anexo A](#)).

Gráfico 14: Flujos netos de las Cuentas Financieras: Gobierno General por operación financiera como porcentaje del PIB trimestral

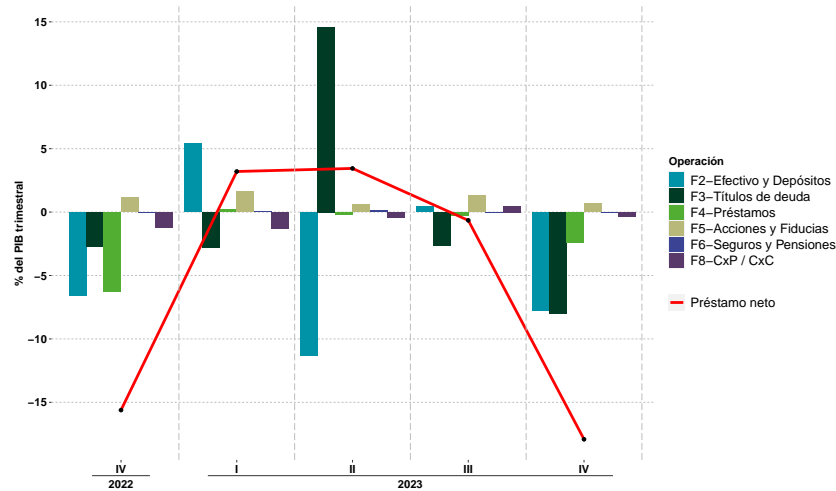

III.B.4. Hogares (S14)

Para el cuarto trimestre de 2023, este sector presentó un superávit financiero de 4,9 % del PIB trimestral. Este resultado se presentó principalmente por la acumulación neta de Efectivo y Depósitos (F2) y la adquisición neta de Títulos de deuda (F3) en 3,9 % y 1,1 %, respectivamente. Este superávit se compensó parcialmente con la variación neta de las Cuentas por cobrar o pagar (F8) y con la adquisición neta de Préstamos (F4) en -0,9 % y -0,3 % del PIB trimestral, respectivamente.

Con relación al cuarto trimestre de 2022, el superávit financiero de los Hogares (S14) registró un incremento en 3,3 pp. Lo anterior fue explicado principalmente por la disminución en la adquisición neta de Préstamos (F4) en 2,8 pp. y por la acumulación de Efectivo y Depósitos (F2) en 1,8 pp. Lo anterior se contrarrestó con la menor adquisición neta de Títulos de deuda (F3) en -1,2 pp. y con el menor endeudamiento por Cuentas por cobrar o pagar (F8) por -0,3 pp. (Ver [Gráfico 15](#) y [Cuadro A11 del Anexo A](#)).

Gráfico 15: Flujos netos de las Cuentas Financieras: Hogares por operación financiera como porcentaje del PIB trimestral

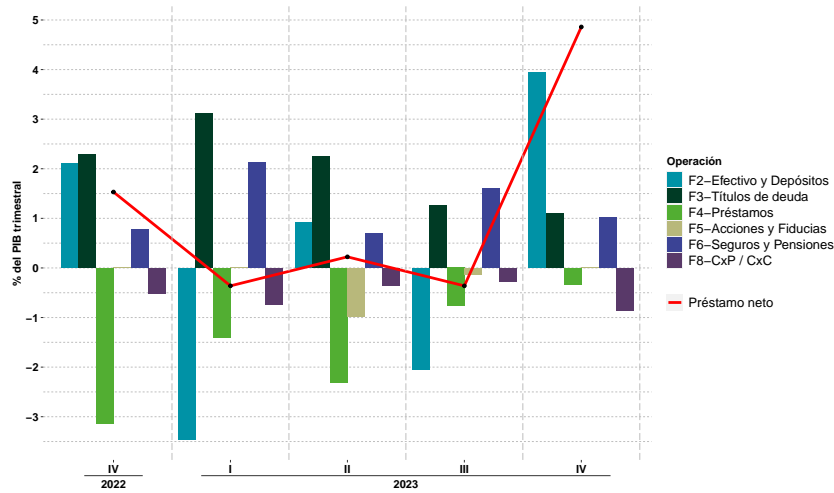

III.C. Resultados de algunas operaciones financieras: 2022-4T–2023-4T

III.C.1. Efectivo y Depósitos (F2)

En el cuarto trimestre de 2023, el financiamiento neto de la Economía colombiana (S1) frente al Resto del Mundo (S2) en Efectivo y Depósitos (F2) fue de 2,6 % del PIB trimestral. Los sectores que acumularon este instrumento fueron el de las Sociedades Financieras (S12) y el de los Hogares (S14) en 4,4 % y 3,9 % del PIB trimestral, respectivamente. Por otra parte, el Gobierno General (S13) desacumuló Efectivo y Depósitos (F2) en -7,8 % del PIB.

Con relación al cuarto trimestre de 2022, el financiamiento neto de la Economía (S1) frente al Resto del Mundo (S2) en Efectivo y Depósitos (F2) reportó una disminución de -1,1 pp. Este resultado se da principalmente por la disminución de la tenencia neta de las Sociedades No Financieras (S11) y del Gobierno General (S13) en -2,5 pp. y -1,2pp., respectivamente. Lo anterior fue compensado por el aumento en la acumulación neta de los Hogares (S14) y de las Sociedades Financieras (S12) en 1,8 pp. y 0,8 pp., respectivamente. (Ver [Gráfico 16](#) y [Cuadro A12](#) del [Anexo A](#)).

Gráfico 16: Evolución de los flujos netos del Efectivo y Depósitos por sector institucional como porcentaje del PIB trimestral

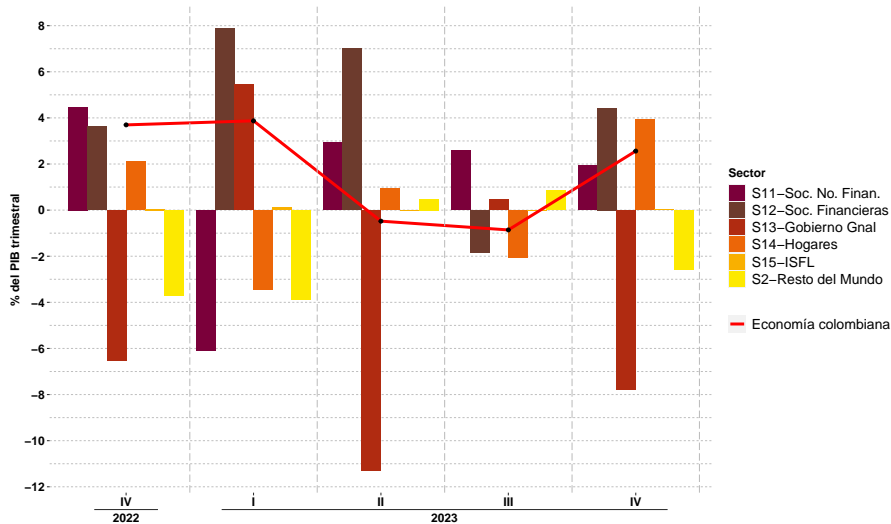

III.C.2. Títulos de deuda (F3)

En el cuarto trimestre de 2023, el financiamiento neto de la Economía colombiana (S1) frente al Resto del Mundo (S2) en Títulos de deuda (F3) fue de 0,3% del PIB trimestral. El sector que principalmente vendió títulos en el mercado fue el del Gobierno General (S13) en -8,0%. Por otra parte, los principales sectores que adquirieron este instrumento fueron las Sociedades No Financieras (S11) y las Sociedades Financieras (S12) en 5,2% y 2,1% del PIB trimestral, respectivamente.

Con relación al cuarto trimestre de 2022, el financiamiento neto de la Economía (S1) frente al Resto del Mundo (S2) en Títulos de deuda (F3) reportó una disminución de -0,2 pp. Este resultado se da principalmente por el aumento en la emisión neta por parte del Gobierno General (S13) en -5,3 pp. y, por la caída de la tenencia de este instrumento por parte de los Hogares (S14) en -1,2 pp. Lo anterior fue contrarrestado parcialmente por el aumento en la adquisición neta de las Sociedades No Financieras (S11) en 4,4 pp. y de las Sociedades Financieras (S12) en 2,0 pp. (Ver [Gráfico 17](#) y [Cuadro A13](#) del [Anexo A](#)).

Gráfico 17: Evolución de los flujos netos de los Títulos de deuda por sector institucional como porcentaje del PIB trimestral

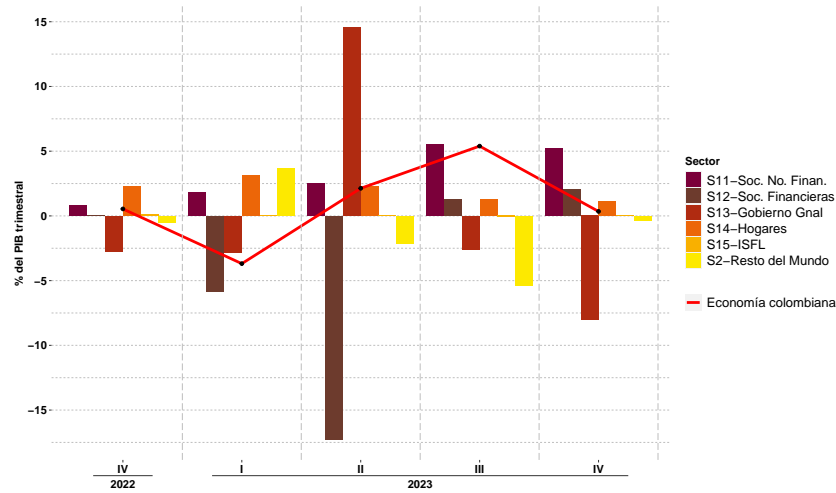

III.C.3. Préstamos (F4)

En el cuarto trimestre de 2023 el suministro de Préstamos (F4) del Resto del Mundo (S2) a la Economía colombiana (S1) fue de -1,7% del PIB trimestral. El Gobierno General (S13) fue el principal deudor a través de este instrumento en -2,4% del PIB trimestral. Por otra parte, el principal acreedor fue el sector de las Sociedades Financieras (S12) que suministró recursos por 1,4% del PIB trimestral.

Con relación al cuarto trimestre de 2022, el endeudamiento neto de la Economía colombiana (S1) frente al Resto del Mundo (S2) mediante Préstamos (F4) reportó una disminución de 4,2 pp. Este resultado se da principalmente por la disminución en el endeudamiento neto en este instrumento del Gobierno General (S13), de los Hogares (S14) y de las Sociedades No Financieras (S11) por 3,9 pp., 2,8 pp. y 1,5 pp., respectivamente. Lo anterior fue contrarrestado por la disminución en el otorgamiento neto de Préstamos (F4) por parte de las Sociedades Financieras (S12) en -3,9 pp. (Ver [Gráfico 18](#) y [Cuadro A14 del Anexo A](#)).

Gráfico 18: Evolución de los flujos netos de los Préstamos por sector institucional como porcentaje del PIB trimestral

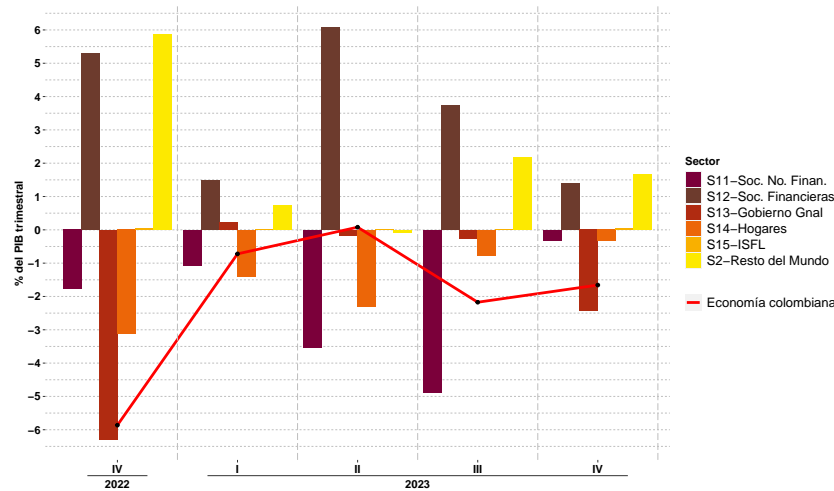

IV. EVOLUCIÓN DE LOS SALDOS NETOS DE LAS CUENTAS FINANCIERAS TRIMESTRALES: 2022 3T–2023 4T

IV.A. Resultados a diciembre 2023 de la Economía colombiana (S1)

IV.A.1. Resultados por sectores

En el cuarto trimestre de 2023, la Economía colombiana (S1) frente al resto del Mundo (S2) registró una posición deudora neta y se situó en -56,0% del PIB anual. Lo anterior es resultado de las posiciones pasivas de las Sociedades No Financieras (S11) y del Gobierno General (S13) en -82,7% y -35,8%, respectivamente. Por otro lado, estos resultados fueron compensados parcialmente por las posiciones financieras activas netas de los Hogares (S14) y de las Sociedades Financieras (S12) de 51,8% y 10,4%, respectivamente.

Frente al cuarto trimestre de 2022 hubo un aumento de la posición deudora neta de la Economía (S1) de -4,4 pp. al pasar de -51,6% a -56,0%. Este incremento fue explicado por la caída en la posición acreedora neta de los Hogares (S14) y las Sociedades Financieras (S12) de -5,4 pp. y -5,3 pp., respectivamente. Lo anterior fue parcialmente compensado por las reducciones en las posiciones deudoras netas de las Sociedades No Financieras (S11) y del Gobierno General (S13) de 3,4 pp. y 3,0 pp., respectivamente. (Ver [Gráfico 19](#) y [Cuadro 5](#)).

Gráfico 19: Saldos netos de las Cuentas Financieras: Economía colombiana por sector institucional como porcentaje del PIB anual

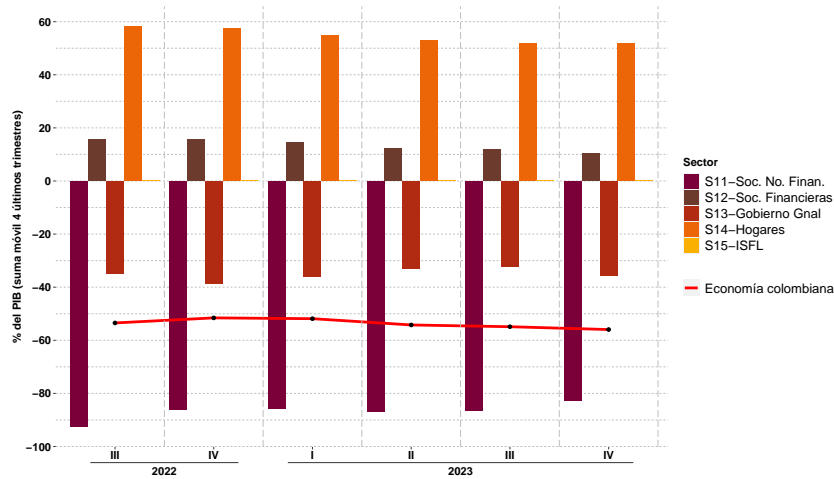

Cuadro 5: Saldos netos de las Cuentas Financieras: Economía colombiana por sector institucional en miles de millones de pesos y porcentaje del PIB anual

	3T22	4T22	1T23	2T23	3T23	4T23	Cambio entre 4T22 y 4T23
CF en Miles de millones	-756.238	-757.785	-786.264	-835.319	-852.545	-879.910	-122.125
S11 Sociedades No Financieras	-1.309.669	-1.265.374	-1.297.732	-1.336.068	-1.341.047	-1.300.090	-34.716
S12 Sociedades Financieras	218.590	231.510	221.510	191.276	181.469	164.198	-67.312
S13 Gobierno General	-492.142	-569.339	-546.362	-507.954	-502.542	-562.526	6.813
S14 Hogares	823.732	842.013	832.343	813.414	805.752	815.272	-26.741
S15 Instituciones Sin Fines de Lucro	3.251	3.405	3.977	4.013	3.823	3.236	-168
CF como % del PIB	-53,5 %	-51,6 %	-51,9 %	-54,2 %	-54,9 %	-56,0 %	-4,4
S11 Sociedades No Financieras	-92,6 %	-86,1 %	-85,6 %	-86,7 %	-86,3 %	-82,7 %	3,4
S12 Sociedades Financieras	15,5 %	15,8 %	14,6 %	12,4 %	11,7 %	10,4 %	-5,3
S13 Gobierno General	-34,8 %	-38,7 %	-36,0 %	-33,0 %	-32,4 %	-35,8 %	3,0
S14 Hogares	58,2 %	57,3 %	54,9 %	52,8 %	51,9 %	51,8 %	-5,4
S15 Instituciones Sin Fines de Lucro (ISFL)	0,2 %	0,2 %	0,3 %	0,3 %	0,2 %	0,2 %	0,0

Fuente: Cálculos Sección Cuentas Financieras, Banco de la República.
El PIB anual corresponde a la suma móvil de los últimos cuatro trimestres.

IV.A.2. Resultados por operación financiera

En el cuarto trimestre de 2023 la Economía colombiana (S1) registró una posición deudora neta de -56,0 % del PIB anual. Este resultado se vio reflejado principalmente en las posiciones pasivas netas en Acciones, Fideicomisos y Fiducias (F5) y Préstamos (F4) de -42,7 % y -20,8 %, respectivamente. Lo anterior fue compensado por la posición activa neta en Efectivo y Depósitos (F2) y en Oro monetario y DEGs (F1) de 5,3 % y 1,0 % del

PIB anual, respectivamente. En comparación con el cuarto trimestre de 2022, el aumento en -4,4 pp. de la posición deudora neta de la Economía (S1) se produjo principalmente por la mayor emisión neta de Acciones, Fideicomisos y Fiducias (F5) en -8,7 pp. Lo anterior fue parcialmente compensado por la menor adquisición neta de Préstamos (F4) en 5,7 pp. (Ver **Gráfico 20** y **Cuadro 6**)

Gráfico 20: Saldos netos de las Cuentas Financieras: Economía colombiana por operación financiera como porcentaje del PIB anual

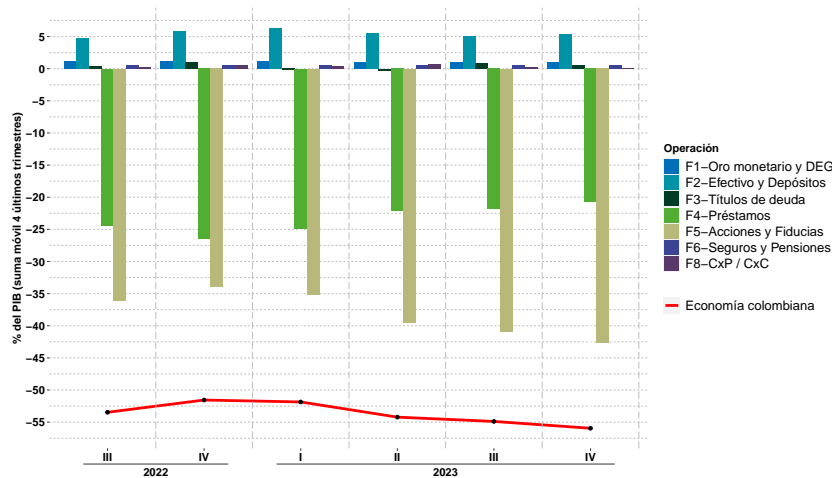

Cuadro 6: Evolución de los saldos netos de la Economía colombiana por operación financiera en miles de millones de pesos y como porcentaje del PIB anual

	3T22	4T22	1T23	2T23	3T23	4T23	Cambio entre 4T22 y 4T23
B.9 Posición Neta Financiera en miles de millones	-756.238	-757.785	-786.264	-835.319	-852.545	-879.910	-122.125
Total de Activos Financieros	5.937.447	6.174.390	6.226.281	6.156.257	6.208.541	6.232.712	58.322
Total de Pasivos	6.693.686	6.932.176	7.012.545	6.991.576	7.061.086	7.112.622	180.446
F1 Oro monetario y Derechos Especiales de Giro: Posición Neta	16.026	16.278	16.522	16.256	16.198	16.307	29
F2 Efectivo y Depósitos: Posición Neta	66.656	85.502	96.519	85.281	78.922	84.020	-1.483
F3 Títulos de deuda: Posición Neta	6.013	14.501	-3.440	-4.395	14.134	9.223	-5.277
F4 Préstamos: Posición Neta	-345.138	-389.147	-377.161	-341.627	-339.177	-326.372	62.775
F5 Acciones, Fideicomisos y Fiducias: Posición Neta	-510.517	-499.765	-532.481	-608.839	-635.567	-671.449	-171.683
F6 Seguros y Fondos de Pensiones Privados: Posición Neta	7.624	7.663	7.604	7.598	8.181	8.046	383
F8 Cuentas por cobrar o pagar: Posición Neta	3.097	7.184	6.174	10.407	4.765	315	-6.869
B.9 Posición Neta Financiera como % del PIB	-53,5%	-51,6%	-51,9%	-54,2%	-54,9%	-56,0%	-4,4
Total de Activos Financieros	419,8%	420,1%	410,6%	399,6%	399,7%	396,3%	-23,8
Total de Pasivos	473,2%	471,6%	462,5%	453,8%	454,6%	452,3%	-19,4
F1 Oro monetario y Derechos Especiales de Giro: Posición Neta	1,1%	1,1%	1,1%	1,1%	1,0%	1,0%	-0,1
F2 Efectivo y Depósitos: Posición Neta	4,7%	5,8%	6,4%	5,5%	5,1%	5,3%	-0,5
F3 Títulos de deuda: Posición Neta	0,4%	1,0%	-0,2%	-0,3%	0,9%	0,6%	-0,4
F4 Préstamos: Posición Neta	-24,4%	-26,5%	-24,9%	-22,2%	-21,8%	-20,8%	5,7
F5 Acciones, Fideicomisos y Fiducias: Posición Neta	-36,1%	-34,0%	-35,1%	-39,5%	-40,9%	-42,7%	-8,7
F6 Seguros y Fondos de Pensiones Privados: Posición Neta	0,5%	0,5%	0,5%	0,5%	0,5%	0,5%	0,0
F8 Cuentas por cobrar o pagar: Posición Neta	0,2%	0,5%	0,4%	0,7%	0,3%	0,0%	-0,5

Fuente: Cálculos Sección Cuentas Financieras, Banco de la República.
El PIB anual corresponde a la suma móvil de los últimos cuatro trimestres.

IV.B. Resultados por sectores: 2022 3T-2023 4T

IV.B.1. Sociedades No Financieras (S11)

En el cuarto trimestre de 2023 este sector registró una posición deudora neta de -82,7% del PIB anual. Los instrumentos financieros que presentaron un mayor peso en la posición pasiva neta fueron las Acciones, Fideicomisos y Fiducias (F5) con -73,3% y los Préstamos (F4) con -22,6%, en contraste con la posición acreedora neta en Efectivo y Depósitos (F2) de 11,4%.

Con relación al cuarto trimestre de 2022 la posición pasiva neta disminuyó en 3,4 pp. Lo anterior fue explicado principalmente por la reducción de la posición deudora neta en 4,0 pp. de los Títulos de deuda (F3), pasando a ser acreedora neta equivalente al 3,6% del PIB anual. Además, se redujo la posición acreedora neta de Efectivo y Depósitos (F2) en -1,2 pp. (Ver [Gráfico 21](#) y [Cuadro A15](#) del [Anexo A](#)).

Gráfico 21: Saldos netos de las Cuentas Financieras: Sociedades No Financieras por operación financiera como porcentaje del PIB anual

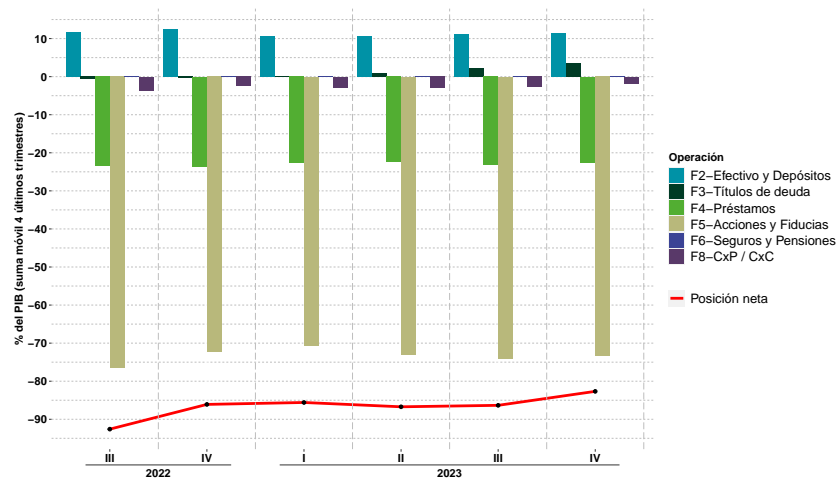

IV.B.2. Sociedades Financieras (S12)

En el cuarto trimestre de 2023 este sector presentó una posición acreedora neta de 10,4% del PIB anual. Los instrumentos financieros que tuvieron una mayor contribución en la posición financiera positiva neta fueron los Préstamos (F4) y Títulos de Deuda (F3) con 42,8% y 20,0%, respectivamente. Por otro lado, los Seguros y Fondos de Pensiones (F6) y el Efectivo y Depósitos (F2) registraron posiciones negativas de -26,9% y -24,0%, respectivamente.

Con relación al cuarto trimestre de 2022 la posición activa neta disminuyó en -5,3 pp., debido principalmente a los cambios en las posiciones de los Títulos de deuda (F3)

en -9,8 pp. y de las Acciones, Fideicomisos y Fiducias (F5) en -5,8 pp. Lo anterior fue compensado parcialmente por el aumento de Efectivo y Depósitos (F2) en 6,0 pp. y de Seguros y Fondos de Pensiones (F6) en 3,1 pp. (Ver [Gráfico 22](#) y [Cuadro A16 del Anexo A](#)).

Gráfico 22: Saldos netos de las Cuentas Financieras: Sociedades Financieras por operación financiera como porcentaje del PIB anual

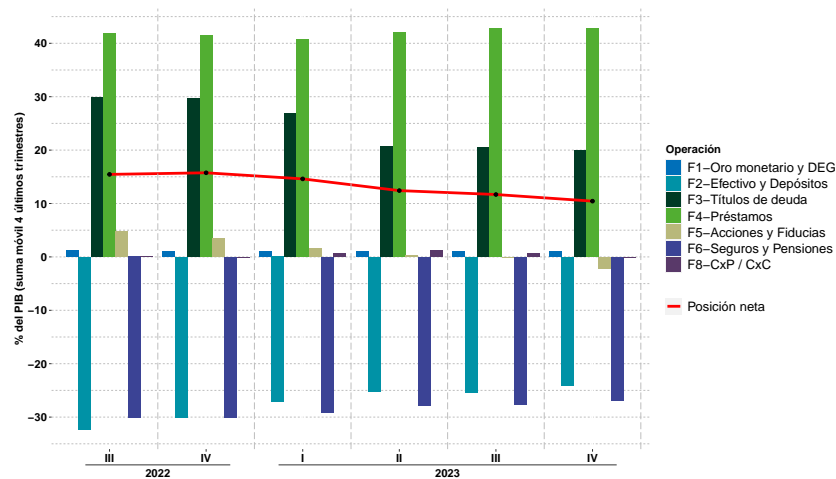

IV.B.3. Gobierno General (S13)

En el cuarto trimestre de 2023 este sector registró una posición deudora neta de -35,8 % del PIB anual. Este resultado se vio reflejado en la posición pasiva neta en los Títulos de Deuda (F3), Préstamos (F4) y Seguros y Fondos de Pensiones (F6) con -30,3 %, -13,6 % y -12,1 %, respectivamente. En contraposición, se registró una posición acreedora neta en Acciones, Fideicomisos y Fiducias (F5) y en Efectivo y Depósitos (F2) en 19,0 % y 1,4 %, respectivamente.

Con relación al cuarto trimestre de 2022 la posición deudora neta se disminuyó en 3,0 pp., explicado principalmente por los cambios en las posiciones deudoras de los Títulos de deuda (F3) y de los Préstamos (F4) en 4,0 pp. y 2,8 pp. Lo anterior, se contrarrestó por los cambios en las posiciones del Efectivo y Depósitos (F2) y de las Acciones, Fideicomisos y Fiducias (F5) en -3,8 pp., y -0,5 pp., respectivamente. (Ver [Gráfico 23](#) y [Cuadro A17 del Anexo A](#)).

Gráfico 23: Saldos netos de las Cuentas Financieras: Gobierno General por operación financiera como porcentaje del PIB anual

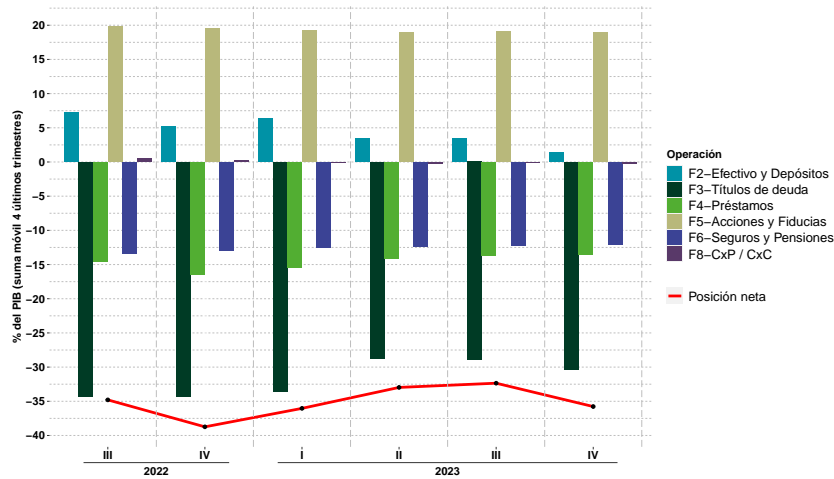

IV.B.4. Hogares (S14)

En el cuarto trimestre de 2023 este sector registró una posición financiera activa neta de 51,8% del PIB anual. Por instrumento financiero, los que más contribuyeron a la posición acreedora neta fueron los Seguros y Fondos de Pensiones (F6) con 39,4%, Efectivo y Depósitos (F2) con 16,2% y las Acciones, Fideicomisos y Fiducias (F5) con 13,9%. Por el contrario, los Préstamos (F4) registraron una posición pasiva neta de -27,4%.

Con relación al cuarto trimestre de 2022, la posición financiera activa neta se redujo en -5,4 pp. Este cambio se ve reflejado principalmente en las caídas de las posiciones financieras netas de los Seguros y Fondos de Pensiones (F6), el Efectivo y Depósitos (F2) y las Acciones, Fideicomisos y Fiducias (F5) en -4,0 pp., -1,4 pp. y -1,4 pp., respectivamente. Lo anterior fue compensado por el aumento en la tenencia de Títulos de deuda (F3) en 1,5 pp. y por un menor nivel de endeudamiento neto a través de Préstamos (F4) en 0,7 pp. (Ver [Gráfico 24](#) y [Cuadro A18](#) del [Anexo A](#)).

Gráfico 24: Saldos netos de las Cuentas Financieras: Hogares por operación financiera como porcentaje del PIB anual

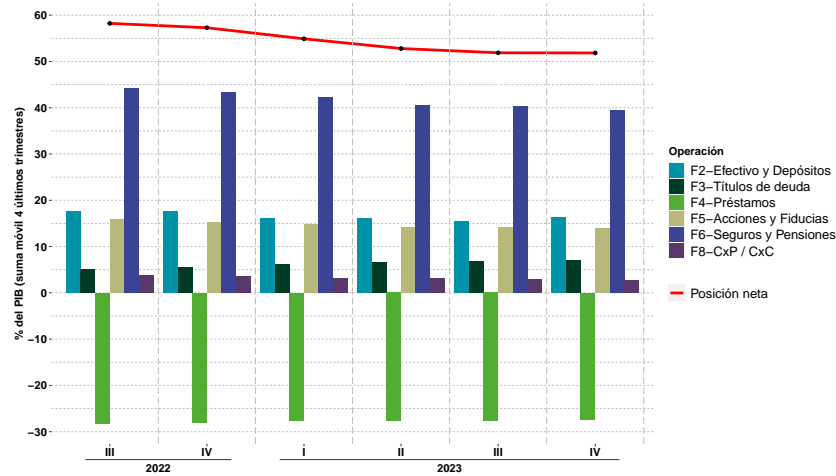

IV.C. Resultado de algunas operaciones financieras: 2022-3T - 2023-4T

IV.C.1. Efectivo y Depósitos (F2)

En el cuarto trimestre de 2023 por Efectivo y Depósitos (F2), la Economía colombiana (S1) tuvo una posición financiera neta activa frente al Resto del Mundo (S2) de 5,3 % del PIB anual. Los principales tenedores netos de este instrumento fueron los Hogares (S14) con 16,2 %, las Sociedades No Financieras (S11) con 11,4 % y el Gobierno General (S13) con 1,4 %. El principal captador neto de este instrumento fue el sector de las Sociedades Financieras (S12), que reportó una posición de -24,0 %.

Con relación al cuarto trimestre de 2022, la posición acreedora neta en Efectivo y Depósitos (F2) de la Economía colombiana (S1) reportó una reducción de -0,5 pp. Este resultado se presentó principalmente por la menor captación neta de las Sociedades Financieras (S12) en 6,0 pp. En este sentido, se registró una mayor tenencia neta del Gobierno General (S13), los Hogares (S14) y de las Sociedades No Financieras (S11) en -3,8 pp., -1,4 pp. y -1,2 pp., respectivamente. (Ver [Gráfico 25](#) y [Cuadro A19](#) del [Anexo A](#)).

Gráfico 25: Evolución de los saldos netos del Efectivo y Depósitos por sector institucional como porcentaje del PIB anual

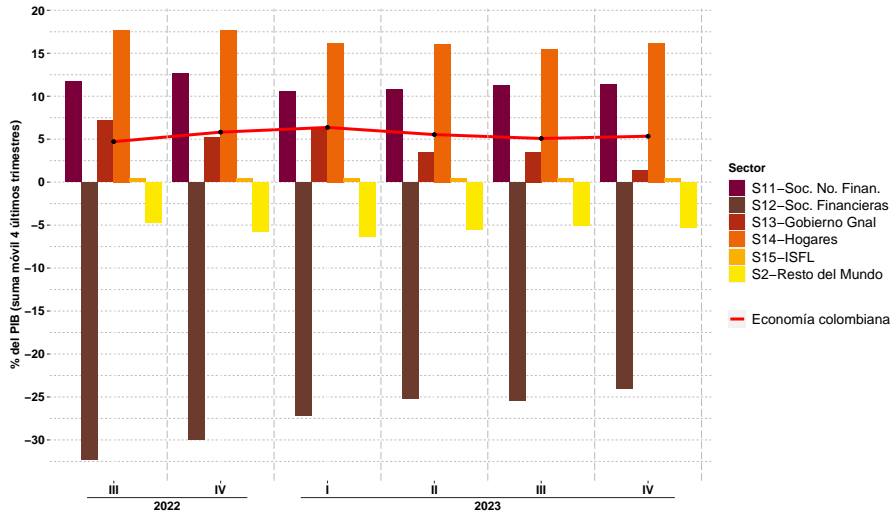

IV.C.2. Títulos de deuda (F3)

En el cuarto trimestre de 2023 por Títulos de deuda (F3), la Economía colombiana (S1) tuvo una posición acreedora neta frente al Resto del Mundo (S2) de 0,6 % del PIB anual. Los principales tenedores netos fueron los sectores de las Sociedades Financieras (S12) y los Hogares (S14), que tuvieron una posición acreedora de 20,0 % y 7,1 %, respectivamente. Por otra parte, el principal emisor neto de este instrumento es el Gobierno General (S13), con una posición de -30,3 %.

Con relación al cuarto trimestre de 2022, la posición activa neta en Títulos de deuda (F3) de la Economía (S1) reportó una disminución de -0,4 pp. Este resultado se da principalmente por la disminución de la posición acreedora neta de las Sociedades Financieras (S12) en -9,8 pp., que se vio contrarrestado parcialmente por la menor posición deudora neta del Gobierno General (S13) en 4,0 pp. y por las mayores posiciones acreedoras netas de las Sociedades No Financieras (S11) y los Hogares (S14) en 4,0 pp y 1,5 pp., respectivamente. (Ver [Gráfico 26](#) y [Cuadro A20](#) del [Anexo A](#)).

Gráfico 26: Evolución de los saldos netos de los Títulos por sector institucional como porcentaje del PIB anual

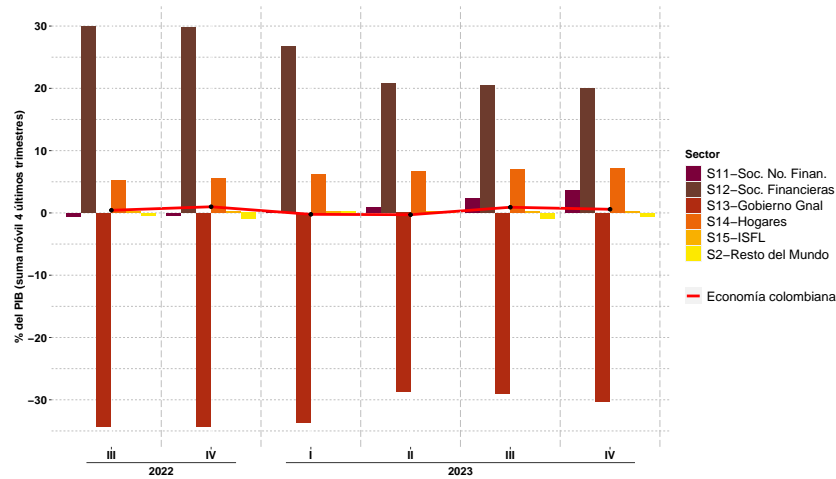

IV.C.3. Préstamos (F4)

En el tercer trimestre de 2023 por Préstamos (F4), la Economía (S1) frente al Resto del Mundo (S2) tuvo una posición deudora neta de -20,8 % del PIB anual. Los principales deudores netos de este instrumento fueron los Hogares (S14) con -27,4 %, las Sociedades No Financieras (S11) con -22,6 % y el Gobierno General (S13) con -13,6 %. Compensando dichos resultados se tuvo al sector de las Sociedades Financieras (S12) con una posición activa de 42,8 %.

Con relación al cuarto trimestre de 2022, la posición deudora neta en Préstamos (F4) se redujo en 5,7 pp. Este resultado se explica principalmente por la disminución de la posición deudora neta del Gobierno General (S13) y de las Sociedades Financieras (S12) en 2,8 pp y 1,2 pp. (Ver [Gráfico 27](#) y [Cuadro A21](#) del [Anexo A](#)).

Gráfico 27: Evolución de los saldos netos de los Préstamos por sector institucional como porcentaje del PIB anual

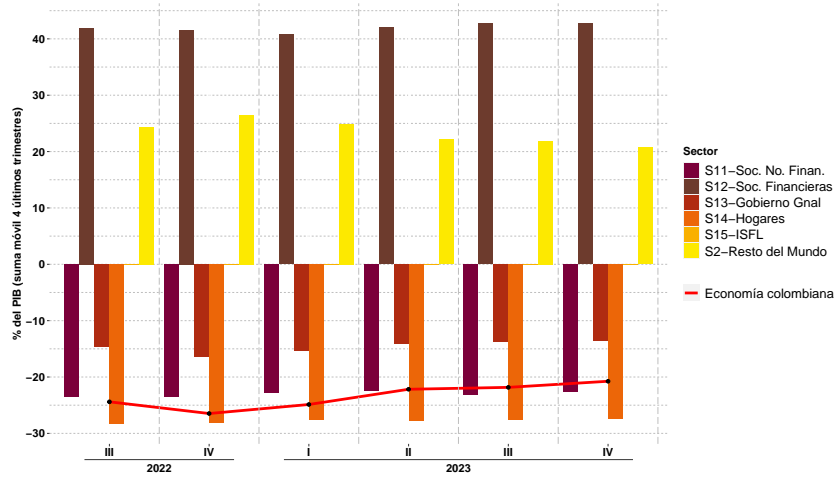



A. Anexo

Cuadro A1: Evolución de los flujos netos anuales de las **Sociedades No Financieras (S11)** por operación financiera en miles de millones de pesos y como porcentaje del PIB

	2018	2019	2020	2021	2022	2023	Cambio entre 2022 y 2023
B.9 Préstamo Neto Financiero en miles de millones	-12.722	-21.122	1.034	43.362	1.506	2.503	997
Incremento Total de Activos Financieros	1.145	15.836	59.453	99.259	185.618	84.979	-100.640
Incremento Total de Pasivos	13.867	36.958	58.418	55.898	184.112	82.476	-101.636
F1 Oro monetario y Derechos Especiales de Giro: Flujo Neto	0	0	0	0	0	0	0
F2 Efectivo y Depósitos: Flujo Neto	8.152	9.204	24.936	51.496	7.317	5.883	-1.434
F3 Títulos de deuda: Flujo Neto	6.335	-4.457	-740	-6.752	32.192	59.964	27.772
F4 Préstamos: Flujo Neto	-7.931	-228	-16.687	-19.520	-50.038	-38.165	11.873
F5 Acciones, Fideicomisos y Fiducias: Flujo Neto	-39.528	-13.781	-20.956	14.186	9.929	-34.903	-44.832
F6 Seguros y Fondos de Pensiones Privados: Flujo Neto	565	-433	550	1.355	2.930	904	-2.025
F8 Cuentas por cobrar o pagar: Flujo Neto	19.684	-11.426	13.931	2.598	-824	8.819	9.643
B.9 Préstamo Neto Financiero como % del PIB	-1,3 %	-2,0 %	0,1 %	3,6 %	0,1 %	0,2 %	0,1
Incremento Total de Activos Financieros	0,1%	1,5%	6,0%	8,3%	12,6%	5,4%	-7,2
Incremento Total de Pasivos	1,4%	3,5%	5,9%	4,7%	12,5%	5,2%	-7,3
F1 Oro monetario y Derechos Especiales de Giro: Flujo Neto	0,0%	0,0%	0,0%	0,0%	0,0%	0,0%	0,0
F2 Efectivo y Depósitos: Flujo Neto	0,8%	0,9%	2,5%	4,3%	0,5%	0,4%	-0,1
F3 Títulos de deuda: Flujo Neto	0,6%	-0,4%	-0,1%	-0,6%	2,2%	3,8%	1,6
F4 Préstamos: Flujo Neto	-0,8%	0,0%	-1,7%	-1,6%	-3,4%	-2,4%	1,0
F5 Acciones, Fideicomisos y Fiducias: Flujo Neto	-4,0%	-1,3%	-2,1%	1,2%	0,7%	-2,2%	-2,9
F6 Seguros y Fondos de Pensiones Privados: Flujo Neto	0,1%	0,0%	0,1%	0,1%	0,2%	0,1%	-0,1
F8 Cuentas por cobrar o pagar: Flujo Neto	2,0%	-1,1%	1,4%	0,2%	-0,1%	0,6%	0,6

Fuente: Cálculos Sección Cuentas Financieras, Banco de la República.



Cuadro A2: Evolución de los flujos netos anuales de las
Sociedades Financieras (S12) por operación financiera
en miles de millones de pesos y como porcentaje del PIB

	2018	2019	2020	2021	2022	2023	Cambio entre 2022 y 2023
B.9 Préstamo Neto Financiero en miles de millones	11.753	9.407	10.048	10.246	3.212	-7.616	-10.828
Incremento Total de Activos Financieros	113.730	121.272	147.723	139.676	213.662	92.985	-120.677
Incremento Total de Pasivos	101.977	111.866	137.676	129.430	210.450	100.601	-109.849
F1 Oro monetario y Derechos Especiales de Giro: Flujo Neto	237	-84	-2.190	10.694	51	29	-22
F2 Efectivo y Depósitos: Flujo Neto	-8.630	-33.847	-57.621	-74.294	6.032	67.674	61.642
F3 Títulos de deuda: Flujo Neto	14.208	43.890	42.478	35.732	-20.085	-74.242	-54.156
F4 Préstamos: Flujo Neto	26.527	39.797	39.864	46.224	95.985	49.464	-46.521
F5 Acciones, Fideicomisos y Fiducias: Flujo Neto	-1.489	-11.726	1.213	7.748	-72.726	-30.085	42.641
F6 Seguros y Fondos de Pensiones Privados: Flujo Neto	-9.849	-11.393	-12.793	-14.800	-18.530	-22.192	-3.662
F8 Cuentas por cobrar o pagar: Flujo Neto	-9.253	-17.232	-904	-1.058	12.485	1.736	-10.749
B.9 Préstamo Neto Financiero como % del PIB	1,2 %	0,9 %	1,0 %	0,9 %	0,2 %	-0,5 %	-0,7
Incremento Total de Activos Financieros	11,5 %	11,4 %	14,8 %	11,7 %	14,5 %	5,9 %	-8,6
Incremento Total de Pasivos	10,3 %	10,6 %	13,8 %	10,9 %	14,3 %	6,4 %	-7,9
F1 Oro monetario y Derechos Especiales de Giro: Flujo Neto	0,0 %	0,0 %	-0,2 %	0,9 %	0,0 %	0,0 %	0,0
F2 Efectivo y Depósitos: Flujo Neto	-0,9 %	-3,2 %	-5,8 %	-6,2 %	0,4 %	4,3 %	3,9
F3 Títulos de deuda: Flujo Neto	1,4 %	4,1 %	4,3 %	3,0 %	-1,4 %	-4,7 %	-3,4
F4 Préstamos: Flujo Neto	2,7 %	3,8 %	4,0 %	3,9 %	6,5 %	3,1 %	-3,4
F5 Acciones, Fideicomisos y Fiducias: Flujo Neto	-0,2 %	-1,1 %	0,1 %	0,6 %	-4,9 %	-1,9 %	3,0
F6 Seguros y Fondos de Pensiones Privados: Flujo Neto	-1,0 %	-1,1 %	-1,3 %	-1,2 %	-1,3 %	-1,4 %	-0,2
F8 Cuentas por cobrar o pagar: Flujo Neto	-0,9 %	-1,6 %	-0,1 %	-0,1 %	0,8 %	0,1 %	-0,7

Fuente: Cálculos Sección Cuentas Financieras, Banco de la República.



Cuadro A3: Evolución de los flujos netos anuales del
Gobierno General (S13) por operación financiera
en miles de millones de pesos y como porcentaje del PIB

	2018	2019	2020	2021	2022	2023	Cambio entre 2022 y 2023
B.9 Préstamo Neto Financiero en miles de millones	-51.772	-43.329	-87.511	-93.278	-73.341	-51.039	22.302
Incremento Total de Activos Financieros	26.004	8.589	61.144	-5.447	43.989	107.985	63.995
Incremento Total de Pasivos	77.776	51.918	148.655	87.831	117.330	159.024	41.694
F1 Oro monetario y Derechos Especiales de Giro: Flujo Neto	0	0	0	0	0	0	0.000
F2 Efectivo y Depósitos: Flujo Neto	-374	-2.377	7.991	-1.210	1.405	-52.070	-53.476
F3 Títulos de deuda: Flujo Neto	-28.581	-34.874	-72.109	-68.350	-50.316	944	51.259
F4 Préstamos: Flujo Neto	-13.928	-4.241	-26.346	-19.528	-36.995	-10.820	26.174
F5 Acciones, Fideicomisos y Fiducias: Flujo Neto	20.342	-4.590	23.762	-23.910	1.422	16.490	15.067
F6 Seguros y Fondos de Pensiones Privados: Flujo Neto	1.897	1.994	1.264	830	23	515	0.491
F8 Cuentas por cobrar o pagar: Flujo Neto	-31.128	760	-22.073	18.890	11.119	-6.098	-17.217
B.9 Préstamo Neto Financiero como % del PIB	-5,2%	-4,1%	-8,8%	-7,8%	-5,0%	-3,2%	1,7
Incremento Total de Activos Financieros	2,6%	0,8%	6,1%	-0,5%	3,0%	6,9%	3,9
Incremento Total de Pasivos	7,9%	4,9%	14,9%	7,4%	8,0%	10,1%	2,1
F1 Oro monetario y Derechos Especiales de Giro: Flujo Neto	0,0%	0,0%	0,0%	0,0%	0,0%	0,0%	0,0
F2 Efectivo y Depósitos: Flujo Neto	0,0%	-0,2%	0,8%	-0,1%	0,1%	-3,3%	-3,4
m Títulos de deuda: Flujo Neto	-2,9%	-3,3%	-7,2%	-5,7%	-3,4%	0,1%	3,5
F4 Préstamos: Flujo Neto	-1,4%	-0,4%	-2,6%	-1,6%	-2,5%	-0,7%	1,8
F5 Acciones, Fideicomisos y Fiducias: Flujo Neto	2,1%	-0,4%	2,4%	-2,0%	0,1%	1,0%	1,0
F6 Seguros y Fondos de Pensiones Privados: Flujo Neto	0,2%	0,2%	0,1%	0,1%	0,0%	0,0%	0,0
F8 Cuentas por cobrar o pagar: Flujo Neto	-3,2%	0,1%	-2,2%	1,6%	0,8%	-0,4%	-1,1

Fuente: Cálculos Sección Cuentas Financieras, Banco de la República.



Cuadro A4: Evolución de los flujos netos anuales de los
Hogares (S14) por operación financiera
en miles de millones de pesos y como porcentaje del PIB

	2018	2019	2020	2021	2022	2023	Cambio entre 2022 y 2023
B.9 Préstamo Neto Financiero en miles de millones	14.217	11.484	46.270	-21.344	-21.564	18.031	39.595
Incremento Total de Activos Financieros	33.399	50.510	67.869	30.328	50.622	49.499	-1.122
Incremento Total de Pasivos	19.182	39.026	21.599	51.672	72.186	31.468	-40.718
F1 Oro monetario y Derechos Especiales de Giro: Flujo Neto	0	0	0	0	0	0	0
F2 Efectivo y Depósitos: Flujo Neto	5.790	18.905	39.383	28.824	7.527	-1.738	-9.265
F3 Títulos de deuda: Flujo Neto	4.480	-1.012	3.088	2.586	23.971	30.063	6.092
F4 Préstamos: Flujo Neto	-27.024	-39.010	-24.265	-41.368	-55.889	-18.594	37.295
F5 Acciones, Fideicomisos y Fiducias: Flujo Neto	-1.541	-1.353	6.850	-10.708	2.166	-4.234	-6.400
F6 Seguros y Fondos de Pensiones Privados: Flujo Neto	8.068	9.837	10.928	14.882	15.842	21.322	5.480
F8 Cuentas por cobrar o pagar: Flujo Neto	24.443	24.116	10.284	-15.560	-15.181	-8.788	6.393
B.9 Préstamo Neto Financiero como % del PIB	1,4 %	1,1 %	4,6 %	-1,8 %	-1,5 %	1,1 %	2,6
Incremento Total de Activos Financieros	3,4 %	4,8 %	6,8 %	2,5 %	3,4 %	3,1 %	-0,3
Incremento Total de Pasivos	1,9 %	3,7 %	2,2 %	4,3 %	4,9 %	2,0 %	-2,9
F1 Oro monetario y Derechos Especiales de Giro: Flujo Neto	0,0 %	0,0 %	0,0 %	0,0 %	0,0 %	0,0 %	0,0
F2 Efectivo y Depósitos: Flujo Neto	0,6 %	1,8 %	3,9 %	2,4 %	0,5 %	-0,1 %	-0,6
F3 Títulos de deuda: Flujo Neto	0,5 %	-0,1 %	0,3 %	0,2 %	1,6 %	1,9 %	0,3
F4 Préstamos: Flujo Neto	-2,7 %	-3,7 %	-2,4 %	-3,5 %	-3,8 %	-1,2 %	2,6
F5 Acciones, Fideicomisos y Fiducias: Flujo Neto	-0,2 %	-0,1 %	0,7 %	-0,9 %	0,1 %	-0,3 %	-0,4
F6 Seguros y Fondos de Pensiones Privados: Flujo Neto	0,8 %	0,9 %	1,1 %	1,2 %	1,1 %	1,4 %	0,3
F8 Cuentas por cobrar o pagar: Flujo Neto	2,5 %	2,3 %	1,0 %	-1,3 %	-1,0 %	-0,6 %	0,5

Fuente: Cálculos Sección Cuentas Financieras, Banco de la República.



Cuadro A5: Evolución de los flujos netos anuales de los
Efectivo y depósitos (F2) por sector institucional
en miles de millones de pesos y como porcentaje del PIB

	2018	2019	2020	2021	2022	2023	Cambio entre 2022 y 2023
F2 Efectivo y Depósitos: Flujo Neto	4.881	-7.622	15.282	5.120	21.496	20.198	-1.298
Cambio en la tenencia de efectivo y depósitos	21.443	50.573	114.766	67.879	42.700	11.363	-31.337
Cambio en la emisión de efectivo y depósitos	16.562	58.195	99.484	62.759	21.204	-8.835	-30.039
Sociedades No Financieras: Flujo Neto	8.152	9.204	24.936	51.496	7.317	5.883	-1.434
Sociedades Financieras: Flujo Neto	-8.630	-33.847	-57.621	-74.294	6.032	67.674	61.642
Gobierno General: Flujo Neto	-374	-2.377	7.991	-1.210	1.405	-52.070	-53.475
Hogares: Flujo Neto	5.790	18.905	39.383	28.824	7.527	-1.738	-9.265
Instituciones Sin Fines de Lucro (ISFL): Flujo Neto	-58	493	593	305	-785	449	1.234
Resto del mundo: Flujo Neto	-4.881	7.622	-15.282	-5.120	-21.496	-20.198	1.298
F2 Efectivo y Depósitos: Flujo Neto	0,5 %	-0,7 %	1,5 %	0,4 %	1,5 %	1,3 %	-0,2
Cambio en la tenencia de efectivo y depósitos	2,2 %	4,8 %	11,5 %	5,7 %	2,9 %	0,7 %	-2,2
Cambio en la emisión de efectivo y depósitos	1,7 %	5,5 %	10,0 %	5,3 %	1,4 %	-0,6 %	-2,0
Sociedades No Financieras: Flujo Neto	0,8 %	0,9 %	2,5 %	4,3 %	0,5 %	0,4 %	-0,1
Sociedades Financieras: Flujo Neto	-0,9 %	-3,2 %	-5,8 %	-6,2 %	0,4 %	4,3 %	3,9
Gobierno General: Flujo Neto	0,0 %	-0,2 %	0,8 %	-0,1 %	0,1 %	-3,3 %	-3,4
Hogares: Flujo Neto	0,6 %	1,8 %	3,9 %	2,4 %	0,5 %	-0,1 %	-0,6
Instituciones Sin Fines de Lucro (ISFL): Flujo Neto	0,0 %	0,0 %	0,1 %	0,0 %	-0,1 %	0,0 %	0,1
Resto del mundo: Flujo Neto	-0,5 %	0,7 %	-1,5 %	-0,4 %	-1,5 %	-1,3 %	0,2

Fuente: Cálculos Sección Cuentas Financieras, Banco de la República.



Cuadro A6: Evolución de los flujos netos anuales de los
Títulos de deuda (F3) por sector institucional
en miles de millones de pesos y como porcentaje del PIB

	2018	2019	2020	2021	2022	2023	Cambio entre 2022 y 2023
F3 Títulos de deuda: Flujo Neto	-3.171	3.562	-26.912	-38.306	-11.986	16.764	28.750
Cambio en la tenencia de efectivo y depósitos	21.773	39.523	43.209	30.082	106.420	121.760	15.340
Cambio en la emisión de efectivo y depósitos	24.944	35.961	70.120	68.388	118.406	104.996	-13.410
Sociedades No Financieras: Flujo Neto	6.335	-4.457	-740	-6.752	32.192	59.964	27.772
Sociedades Financieras: Flujo Neto	14.208	43.890	42.478	35.732	-20.085	-74.242	-54.156
Gobierno General: Flujo Neto	-28.581	-34.874	-72.109	-68.350	-50.316	944	51.260
Hogares: Flujo Neto	4.480	-1.012	3.088	2.586	23.971	30.063	6.092
Instituciones Sin Fines de Lucro (ISFL): Flujo Neto	387	16	371	-1.522	2.252	35	-2.217
Resto del mundo: Flujo Neto	3.171	-3.562	26.912	38.306	11.986	-16.764	-28.750
F3 Títulos de deuda: Flujo Neto	-0,3 %	0,3 %	-2,7 %	-3,2 %	-0,8 %	1,1 %	1,9
Cambio en la tenencia de efectivo y depósitos	2,2 %	3,7 %	4,3 %	2,5 %	7,2 %	7,7 %	0,5
Cambio en la emisión de efectivo y depósitos	2,5 %	3,4 %	7,0 %	5,7 %	8,1 %	6,7 %	-1,4
Sociedades No Financieras: Flujo Neto	0,6 %	-0,4 %	-0,1 %	-0,6 %	2,2 %	3,8 %	1,6
Sociedades Financieras: Flujo Neto	1,4 %	4,1 %	4,3 %	3,0 %	-1,4 %	-4,7 %	-3,4
Gobierno General: Flujo Neto	-2,9 %	-3,3 %	-7,2 %	-5,7 %	-3,4 %	0,1 %	3,5
Hogares: Flujo Neto	0,5 %	-0,1 %	0,3 %	0,2 %	1,6 %	1,9 %	0,3
Instituciones Sin Fines de Lucro (ISFL): Flujo Neto	0,0 %	0,0 %	0,0 %	-0,1 %	0,2 %	0,0 %	-0,2
Resto del mundo: Flujo Neto	0,3 %	-0,3 %	2,7 %	3,2 %	0,8 %	-1,1 %	-1,9

Fuente: Cálculos Sección Cuentas Financieras, Banco de la República.



Cuadro A7: Evolución de los flujos netos anuales de los
Préstamos (F4) por sector institucional
en miles de millones de pesos y como porcentaje del PIB

	2018	2019	2020	2021	2022	2023	Cambio entre 2022 y 2023
F4 Préstamos: Flujo Neto	-22.142	-3.699	-26.669	-34.318	-47.031	-17.947	29.084
Cambio en la tenencia de efectivo y depósitos	43.722	59.731	57.516	86.729	156.943	71.778	-85.165
Cambio en la emisión de efectivo y depósitos	65.864	63.430	84.186	121.047	203.974	89.725	-114.249
Sociedades No Financieras: Flujo Neto	-7.931	-228	-16.687	-19.520	-50.038	-38.165	11.873
Sociedades Financieras: Flujo Neto	26.527	39.797	39.864	46.224	95.985	49.464	-46.521
Gobierno General: Flujo Neto	-13.928	-4.241	-26.346	-19.528	-36.995	-10.820	26.175
Hogares: Flujo Neto	-27.024	-39.010	-24.265	-41.368	-55.889	-18.594	37.295
Instituciones Sin Fines de Lucro (ISFL): Flujo Neto	213	-17	765	-126	-95	169	263
Resto del mundo: Flujo Neto	22.142	3.699	26.669	34.318	47.031	17.947	-29.084
F4 Préstamos: Flujo Neto	-2,2 %	-0,3 %	-2,7 %	-2,9 %	-3,2 %	-1,1 %	2,1
Cambio en la tenencia de efectivo y depósitos	4,4 %	5,6 %	5,8 %	7,3 %	10,7 %	4,6 %	-6,1
Cambio en la emisión de efectivo y depósitos	6,7 %	6,0 %	8,4 %	10,1 %	13,9 %	5,7 %	-8,2
Sociedades No Financieras: Flujo Neto	-0,8 %	0,0 %	-1,7 %	-1,6 %	-3,4 %	-2,4 %	1,0
Sociedades Financieras: Flujo Neto	2,7 %	3,8 %	4,0 %	3,9 %	6,5 %	3,1 %	-3,4
Gobierno General: Flujo Neto	-1,4 %	-0,4 %	-2,6 %	-1,6 %	-2,5 %	-0,7 %	1,8
Hogares: Flujo Neto	-2,7 %	-3,7 %	-2,4 %	-3,5 %	-3,8 %	-1,2 %	2,6
Instituciones Sin Fines de Lucro (ISFL): Flujo Neto	0,0 %	0,0 %	0,1 %	0,0 %	0,0 %	0,0 %	0,0
Resto del mundo: Flujo Neto	2,2 %	0,3 %	2,7 %	2,9 %	3,2 %	1,1 %	-2,1

Fuente: Cálculos Sección Cuentas Financieras, Banco de la República.



Cuadro A8: Evolución de los flujos netos de las **Sociedades No Financieras (S11)**
por operación financiera en miles de millones de pesos
y como porcentaje del PIB trimestral

	4T22	1T23	2T23	3T23	4T23	Cambio entre 4T22 y 4T23
B.9 Préstamo Neto Financiero en miles de millones	34.879	-25.692	-22.632	-48	50.875	15.995
Incremento Total de Activos Financieros	68.107	3.154	-5.384	29.221	57.988	-10.120
Incremento Total de Pasivos	33.228	28.845	17.249	29.269	7.113	-26.116
F1 Oro monetario y Derechos Especiales de Giro: Flujo Neto	0	0	0	0	0	0
F2 Efectivo y Depósitos: Flujo Neto	17.531	-23.440	11.078	10.269	7.977	-9.554
F3 Títulos de deuda: Flujo Neto	3.193	7.078	9.400	22.137	21.350	18.157
F4 Préstamos: Flujo Neto	-6.968	-4.079	-13.342	-19.454	-1.291	5.677
F5 Acciones, Fideicomisos y Fiducias: Flujo Neto	6.004	812	-28.884	-17.644	10.813	4.809
F6 Seguros y Fondos de Pensiones Privados: Flujo Neto	270	-123	496	687	-156	-426
F8 Cuentas por cobrar o pagar: Flujo Neto	14.849	-5.940	-1.379	3.957	12.182	-2.667
B.9 Préstamo Neto Financiero como % del PIB	8,9%	-6,7%	-6,0%	0,0%	12,4%	3,5
Incremento Total de Activos Financieros	17,4%	0,8%	-1,4%	7,3%	14,1%	-3,3
Incremento Total de Pasivos	8,5%	7,5%	4,6%	7,4%	1,7%	-6,7
F1 Oro monetario y Derechos Especiales de Giro: Flujo Neto	0,0%	0,0%	0,0%	0,0%	0,0%	0,0
F2 Efectivo y Depósitos: Flujo Neto	4,5%	-6,1%	2,9%	2,6%	1,9%	-2,5
F3 Títulos de deuda: Flujo Neto	0,8%	1,8%	2,5%	5,6%	5,2%	4,4
F4 Préstamos: Flujo Neto	-1,8%	-1,1%	-3,5%	-4,9%	-0,3%	1,5
F5 Acciones, Fideicomisos y Fiducias: Flujo Neto	1,5%	0,2%	-7,6%	-4,4%	2,6%	1,1
F6 Seguros y Fondos de Pensiones Privados: Flujo Neto	0,1%	0,0%	0,1%	0,2%	0,0%	-0,1
F8 Cuentas por cobrar o pagar: Flujo Neto	3,8%	-1,5%	-0,4%	1,0%	3,0%	-0,8

Fuente: Cálculos Sección Cuentas Financieras, Banco de la República.

Cuadro A9: Evolución de los flujos netos de las **Sociedades Financieras (S12)** por operación financiera en miles de millones de pesos y como porcentaje del PIB trimestral

	4T22	1T23	2T23	3T23	4T23	Cambio entre 4T22 y 4T23
B.9 Préstamo Neto Financiero en miles de millones	-4.264	748	-3.895	-1.342	-3.127	1.137
Incremento Total de Activos Financieros	73.305	56.732	-43.984	42.752	37.485	-35.820
Incremento Total de Pasivos	77.569	55.984	-40.089	44.093	40.612	-36.957
F1 Oro monetario y Derechos Especiales de Giro: Flujo Neto	251	245	-267	-58	109	-142
F2 Efectivo y Depósitos: Flujo Neto	14.253	30.237	26.517	-7.325	18.244	3.992
F3 Títulos de deuda: Flujo Neto	219	-22.407	-65.325	4.970	8.520	8.302
F4 Préstamos: Flujo Neto	20.772	5.757	23.050	14.921	5.736	-15.036
F5 Acciones, Fideicomisos y Fiducias: Flujo Neto	-32.680	-18.035	6.192	2.742	-20.984	11.696
F6 Seguros y Fondos de Pensiones Privados: Flujo Neto	-3.363	-8.197	-3.546	-6.365	-4.084	-720
F8 Cuentas por cobrar o pagar: Flujo Neto	-3.715	13.149	9.484	-10.226	-10.670	-6.954
B.9 Préstamo Neto Financiero como % del PIB	-1,1%	0,2%	-1,0%	-0,3%	-0,8%	0,3
Incremento Total de Activos Financieros	18,7%	14,8%	-11,6%	10,7%	9,1%	-9,6
Incremento Total de Pasivos	19,8%	14,6%	-10,6%	11,1%	9,9%	-9,9
F1 Oro monetario y Derechos Especiales de Giro: Flujo Neto	0,10%	0,10%	-0,07%	-0,01%	0,00%	-0,04
F2 Efectivo y Depósitos: Flujo Neto	3,6%	7,9%	7,0%	-1,8%	4,4%	0,8
F3 Títulos de deuda: Flujo Neto	0,1%	-5,8%	-17,3%	1,2%	2,1%	2,0
F4 Préstamos: Flujo Neto	5,3%	1,5%	6,1%	3,7%	1,4%	-3,9
F5 Acciones, Fideicomisos y Fiducias: Flujo Neto	-8,3%	-4,7%	1,6%	0,7%	-5,1%	3,2
F6 Seguros y Fondos de Pensiones Privados: Flujo Neto	-0,9%	-2,1%	-0,9%	-1,6%	-1,0%	-0,1
F8 Cuentas por cobrar o pagar: Flujo Neto	-0,9%	3,4%	2,5%	-2,6%	-2,6%	-1,6

Fuente: Cálculos Sección Cuentas Financieras, Banco de la República.

Cuadro A10: Evolución de los flujos netos del **Gobierno General (S13)** por operación financiera en miles de millones de pesos y como porcentaje del PIB trimestral

	4T22	1T23	2T23	3T23	4T23	Cambio entre 4T22 y 4T23
B.9 Préstamo Neto Financiero en miles de millones	-61.266	12.301	13.028	-2.597	-73.771	-12.506
Incremento Total de Activos Financieros	-1.441	35.590	89.368	14.442	-31.415	-29.974
Incremento Total de Pasivos	59.825	23.288	76.340	17.039	42.356	-17.469
F1 Oro monetario y Derechos Especiales de Giro: Flujo Neto	0	0	0	0	0	0
F2 Efectivo y Depósitos: Flujo Neto	-25.692	20.902	-42.759	1.848	-32.061	-6.370
F3 Títulos de deuda: Flujo Neto	-10.691	-10.854	55.254	-10.366	-33.091	-22.399
F4 Préstamos: Flujo Neto	-24.669	883	-637	-1.041	-10.025	14.644
F5 Acciones, Fideicomisos y Fiducias: Flujo Neto	4.484	6.316	2.277	5.123	2.774	-1.710
F6 Seguros y Fondos de Pensiones Privados: Flujo Neto	27	135	457	-70	-8	-35
F8 Cuentas por cobrar o pagar: Flujo Neto	-4.725	-5.081	-1.565	1.908	-1.360	3.365
B.9 Préstamo Neto Financiero como % del PIB	-15,6%	3,2%	3,4%	-0,7%	-17,9%	-2,3
Incremento Total de Activos Financieros	-0,4%	9,3%	23,6%	3,6%	-7,6%	-7,3
Incremento Total de Pasivos	15,2%	6,1%	20,2%	4,3%	10,3%	-5,0
F1 Oro monetario y Derechos Especiales de Giro: Flujo Neto	0,0%	0,0%	0,0%	0,0%	0,0%	0,0
F2 Efectivo y Depósitos: Flujo Neto	-6,5%	5,4%	-11,3%	0,5%	-7,8%	-1,2
F3 Títulos de deuda: Flujo Neto	-2,7%	-2,8%	14,6%	-2,6%	-8,0%	-5,3
F4 Préstamos: Flujo Neto	-6,3%	0,2%	-0,2%	-0,3%	-2,4%	3,9
F5 Acciones, Fideicomisos y Fiducias: Flujo Neto	1,1%	1,6%	0,6%	1,3%	0,7%	-0,5
F6 Seguros y Fondos de Pensiones Privados: Flujo Neto	0,0%	0,0%	0,1%	0,0%	0,0%	0,0
F8 Cuentas por cobrar o pagar: Flujo Neto	-1,2%	-1,3%	-0,4%	0,5%	-0,3%	0,9

Fuente: Cálculos Sección Cuentas Financieras, Banco de la República.

Cuadro A11: Evolución de los flujos netos de los Hogares (S14) por operación financiera en miles de millones de pesos y como porcentaje del PIB trimestral

	4T22	1T23	2T23	3T23	4T23	Cambio entre 4T22 y 4T23
B.9 Préstamo Neto Financiero en miles de millones	6.007	-1.387	847	-1.438	20.009	14.002
Incremento Total de Activos Financieros	20.319	6.873	11.345	4.556	26.725	6.406
Incremento Total de Pasivos	14.312	8.261	10.498	5.993	6.716	-7.596
F1 Oro monetario y Derechos Especiales de Giro: Flujo Neto	0	0	0	0	0	0
F2 Efectivo y Depósitos: Flujo Neto	8.236	-13.281	3.510	-8.176	16.209	7.973
F3 Títulos de deuda: Flujo Neto	8.986	12.004	8.511	5.026	4.522	-4.464
F4 Préstamos: Flujo Neto	-12.280	-5.412	-8.739	-3.058	-1.385	10.895
F5 Acciones, Fideicomisos y Fiducias: Flujo Neto	0	0	-3.731	-503	0	0
F6 Seguros y Fondos de Pensiones Privados: Flujo Neto	3.066	8.150	2.648	6.349	4.175	1.110
F8 Cuentas por cobrar o pagar: Flujo Neto	-2.000	-2.849	-1.352	-1.076	-3.511	-1.511
B.9 Préstamo Neto Financiero como % del PIB	1,5 %	-0,4 %	0,2 %	-0,4 %	4,9 %	3,3
Incremento Total de Activos Financieros	5,2 %	1,8 %	3,0 %	1,1 %	6,5 %	1,3
Incremento Total de Pasivos	3,6 %	2,1 %	2,8 %	1,5 %	1,6 %	-2,0
F1 Oro monetario y Derechos Especiales de Giro: Flujo Neto	0,0 %	0,0 %	0,0 %	0,0 %	0,0 %	0,0
F2 Efectivo y Depósitos: Flujo Neto	2,1 %	-3,5 %	0,9 %	-2,1 %	3,9 %	1,8
F3 Títulos de deuda: Flujo Neto	2,3 %	3,1 %	2,2 %	1,3 %	1,1 %	-1,2
F4 Préstamos: Flujo Neto	-3,1 %	-1,4 %	-2,3 %	-0,8 %	-0,3 %	2,8
F5 Acciones, Fideicomisos y Fiducias: Flujo Neto	0,0 %	0,0 %	-1,0 %	-0,1 %	0,0 %	0,0
F6 Seguros y Fondos de Pensiones Privados: Flujo Neto	0,8 %	2,1 %	0,7 %	1,6 %	1,0 %	0,2
F8 Cuentas por cobrar o pagar: Flujo Neto	-0,5 %	-0,7 %	-0,4 %	-0,3 %	-0,9 %	-0,3

Fuente: Cálculos Sección Cuentas Financieras, Banco de la República.

Cuadro A12: Evolución de los flujos netos del Efectivo y Depósitos (F2) por sector institucional en miles de millones de pesos y como porcentaje del PIB trimestral

	4T22	1T23	2T23	3T23	4T23	Cambio entre 4T22 y 4T23
F2 Efectivo y Depósitos: Flujo Neto	14.506	14.883	-1.812	-3.420	10.547	-3.959
Cambio en la tenencia de Efectivo y Depósitos	22.878	-3.840	7.190	2.356	5.658	-17.220
Cambio en la emisión de Efectivo y Depósitos	8.372	-18.723	9.002	5.776	-4.889	-13.261
S11 Sociedades No Financieras: Flujo Neto	17.531	-23.440	11.078	10.269	7.977	-9.554
S12 Sociedades Financieras: Flujo Neto	14.253	30.237	26.517	-7.325	18.244	3.992
S13 Gobierno General: Flujo Neto	-25.692	20.902	-42.759	1.848	-32.061	-6.370
S14 Hogares: Flujo Neto	8.236	-13.281	3.510	-8.176	16.209	7.973
S15 Instituciones Sin Fines de Lucro (ISFL): Flujo Neto	178	466	-158	-37	178	0
S2 Resto del Mundo: Flujo Neto	-14.506	-14.883	1.812	3.420	-10.547	3.959
F2 Efectivo y Depósitos: Flujo Neto	3,7 %	3,9 %	-0,5 %	-0,9 %	2,6 %	-1,1
Cambio en la tenencia de Efectivo y Depósitos	5,8 %	-1,0 %	1,9 %	0,6 %	1,4 %	-4,5
Cambio en la emisión de Efectivo y Depósitos	2,1 %	-4,9 %	2,4 %	1,5 %	-1,2 %	-3,3
S11 Sociedades No Financieras: Flujo Neto	4,5 %	-6,1 %	2,9 %	2,6 %	1,9 %	-2,5
S12 Sociedades Financieras: Flujo Neto	3,6 %	7,9 %	7,0 %	-1,8 %	4,4 %	0,8
S13 Gobierno General: Flujo Neto	-6,5 %	5,4 %	-11,3 %	0,5 %	-7,8 %	-1,2
S14 Hogares: Flujo Neto	2,1 %	-3,5 %	0,9 %	-2,1 %	3,9 %	1,8
S15 Instituciones Sin Fines de Lucro (ISFL): Flujo Neto	0,05 %	0,12 %	-0,04 %	-0,01 %	0,04 %	0,00
S2 Resto del Mundo: Flujo Neto	-3,7 %	-3,9 %	0,5 %	0,9 %	-2,6 %	1,1

Fuente: Cálculos Sección Cuentas Financieras, Banco de la República.

Cuadro A13: Evolución de los flujos netos de los **Títulos de deuda (F3)** por sector institucional en miles de millones de pesos y como porcentaje del PIB trimestral

	4T22	1T23	2T23	3T23	4T23	Cambio entre 4T22 y 4T23
F3 Títulos de deuda: Flujo Neto	2.114	-14.179	8.063	21.457	1.422	-692
Cambio en la tenencia de Títulos de deuda	31.750	39.394	10.388	48.800	23.178	-8.571
Cambio en la emisión de Títulos de deuda	29.635	53.573	2.325	27.343	21.756	-7.879
S11 Sociedades No Financieras: Flujo Neto	3.193	7.078	9.400	22.137	21.350	18.157
S12 Sociedades Financieras: Flujo Neto	219	-22.407	-65.325	4.970	8.520	8.302
S13 Gobierno General: Flujo Neto	-10.691	-10.854	55.254	-10.366	-33.091	-22.399
S14 Hogares: Flujo Neto	8.986	12.004	8.511	5.026	4.522	-4.464
S15 Instituciones Sin Fines de Lucro (ISFL): Flujo Neto	408	0	223	-310	121	-287
S2 Resto del Mundo: Flujo Neto	-2.114	14.179	-8.063	-21.457	-1.422	692
F3 Títulos de deuda: Flujo Neto	0,5 %	-3,7 %	2,1 %	5,4 %	0,3 %	-0,2
Cambio en la tenencia de Títulos de deuda	8,1 %	10,2 %	2,7 %	12,3 %	5,6 %	-2,5
Cambio en la emisión de Títulos de deuda	7,6 %	13,9 %	0,6 %	6,9 %	5,3 %	-2,3
S11 Sociedades No Financieras: Flujo Neto	0,8 %	1,8 %	2,5 %	5,6 %	5,2 %	4,4
S12 Sociedades Financieras: Flujo Neto	0,1 %	-5,8 %	-17,3 %	1,2 %	2,1 %	2,0
S13 Gobierno General: Flujo Neto	-2,7 %	-2,8 %	14,6 %	-2,6 %	-8,0 %	-5,3
S14 Hogares: Flujo Neto	2,3 %	3,1 %	2,2 %	1,3 %	1,1 %	-1,2
S15 Instituciones Sin Fines de Lucro (ISFL): Flujo Neto	0,10 %	0,00 %	0,06 %	-0,08 %	0,03 %	-0,07
S2 Resto del Mundo: Flujo Neto	-0,5 %	3,7 %	-2,1 %	-5,4 %	-0,3 %	0,2

Fuente: Cálculos Sección Cuentas Financieras, Banco de la República.

Cuadro A14: Evolución de los flujos netos de los **Préstamos (F4)** por sector institucional en miles de millones de pesos y como porcentaje del PIB trimestral

	4T22	1T23	2T23	3T23	4T23	Cambio entre 4T22 y 4T23
F4 Préstamos: Flujo Neto	-23.005	-2.774	300	-8.649	-6.825	16.180
Cambio en la tenencia de Préstamos	45.336	10.342	43.167	5.268	13.001	-32.335
Cambio en la emisión de Préstamos	68.342	13.115	42.867	13.917	19.827	-48.515
S11 Sociedades No Financieras: Flujo Neto	-6.968	-4.079	-13.342	-19.454	-1.291	5.677
S12 Sociedades Financieras: Flujo Neto	20.772	5.757	23.050	14.921	5.736	-15.036
S13 Gobierno General: Flujo Neto	-24.669	883	-637	-1.041	-10.025	14.644
S14 Hogares: Flujo Neto	-12.280	-5.412	-8.739	-3.058	-1.385	10.895
S15 Instituciones Sin Fines de Lucro (ISFL): Flujo Neto	139	78	-31	-17	139	0
S2 Resto del Mundo: Flujo Neto	23.005	2.774	-300	8.649	6.825	-16.180
F4 Préstamos: Flujo Neto	-5,9 %	-0,7 %	0,1 %	-2,2 %	-1,7 %	4,2
Cambio en la tenencia de Préstamos	11,6 %	2,7 %	11,4 %	1,3 %	3,2 %	-8,4
Cambio en la emisión de Préstamos	17,4 %	3,4 %	11,3 %	3,5 %	4,8 %	-12,6 %
S11 Sociedades No Financieras: Flujo Neto	-1,8 %	-1,1 %	-3,5 %	-4,9 %	-0,3 %	1,5
S12 Sociedades Financieras: Flujo Neto	5,3 %	1,5 %	6,1 %	3,7 %	1,4 %	-3,9
S13 Gobierno General: Flujo Neto	-6,3 %	0,2 %	-0,2 %	-0,3 %	-2,4 %	3,9
S14 Hogares: Flujo Neto	-3,1 %	-1,4 %	-2,3 %	-0,8 %	-0,3 %	2,8
S15 Instituciones Sin Fines de Lucro (ISFL): Flujo Neto	0,04 %	0,02 %	-0,01 %	0,00 %	0,03 %	0,00
S2 Resto del Mundo: Flujo Neto	5,9 %	0,7 %	-0,1 %	2,2 %	1,7 %	-4,2

Fuente: Cálculos Sección Cuentas Financieras, Banco de la República.

Cuadro A15: Evolución de los saldos netos de las **Sociedades No Financieras (S11)** por operación financiera en miles de millones de pesos y como porcentaje del PIB anual

	3T22	4T22	1T23	2T23	3T23	4T23	Cambio entre 4T22 y 4T23
B.9 Posición Neta Financiera en miles de millones	-1.309.669	-1.265.374	-1.297.732	-1.336.068	-1.341.047	-1.300.090	-34.716
Total de Activos Financieros	1.464.953	1.556.488	1.543.347	1.498.901	1.515.778	1.550.530	-5.958
Total de Pasivos	2.774.623	2.821.861	2.841.079	2.834.969	2.856.825	2.850.620	28.759
F1 Oro monetario y Derechos Especiales de Giro: Posición Neta	0	0	0	0	0	0	0
F2 Efectivo y Depósitos: Posición Neta	165.160	185.283	159.703	165.622	174.225	179.113	-6.170
F3 Títulos de deuda: Posición Neta	-8.461	-5.680	1.951	12.796	35.387	56.076	61.756
F4 Préstamos: Posición Neta	-332.060	-346.346	-345.137	-345.641	-361.005	-354.879	-8.533
F5 Acciones, Fideicomisos y Fiducias: Posición Neta	-1.082.752	-1.061.750	-1.071.152	-1.124.561	-1.149.939	-1.153.175	-91.425
F6 Seguros y Fondos de Pensiones Privados: Posición Neta	213	525	376	806	1.472	1.259	734
F8 Cuentas por cobrar o pagar: Posición Neta	-51.398	-37.033	-43.102	-44.719	-40.807	-28.085	8.949
B.9 Posición Neta Financiera como % del PIB	-92,6%	-86,1%	-85,6%	-86,7%	-86,3%	-82,7%	3,4
Total de Activos Financieros	103,6%	105,9%	101,8%	97,3%	97,6%	98,6%	-7,3
Total de Pasivos	196,2%	192,0%	187,4%	184,0%	183,9%	181,3%	-10,7
F1 Oro monetario y Derechos Especiales de Giro: Posición Neta	0,0%	0,0%	0,0%	0,0%	0,0%	0,0%	0,0
F2 Efectivo y Depósitos: Posición Neta	11,7%	12,6%	10,5%	10,8%	11,2%	11,4%	-1,2
F3 Títulos de deuda: Posición Neta	-0,6%	-0,4%	0,1%	0,8%	2,3%	3,6%	4,0
F4 Préstamos: Posición Neta	-23,5%	-23,6%	-22,8%	-22,4%	-23,2%	-22,6%	1,0
F5 Acciones, Fideicomisos y Fiducias: Posición Neta	-76,5%	-72,2%	-70,6%	-73,0%	-74,0%	-73,3%	-1,1
F6 Seguros y Fondos de Pensiones Privados: Posición Neta	0,0%	0,0%	0,0%	0,1%	0,1%	0,1%	0,0
F8 Cuentas por cobrar o pagar: Posición Neta	-3,6%	-2,5%	-2,8%	-2,9%	-2,6%	-1,8%	0,7

Fuente: Cálculos Sección Cuentas Financieras, Banco de la República.
El PIB anual corresponde a la suma móvil de los últimos cuatro trimestres.

Cuadro A16: Evolución de los saldos netos de las **Sociedades Financieras (S12)** por operación financiera en miles de millones de pesos y como porcentaje del PIB anual

	3T22	4T22	1T23	2T23	3T23	4T23	Cambio entre 4T22 y 4T23
B.9 Posición Neta Financiera en miles de millones	218.590	231.510	221.510	191.276	181.469	164.198	-67.312
Total de Activos Financieros	2.514.780	2.624.877	2.657.327	2.555.099	2.579.447	2.586.088	-38.790
Total de Pasivos	2.296.190	2.393.367	2.435.817	2.363.823	2.397.978	2.421.890	28.523
F1 Oro monetario y Derechos Especiales de Giro: Posición Neta	16.026	16.278	16.522	16.256	16.198	16.307	29
F2 Efectivo y Depósitos: Posición Neta	-456.102	-441.126	-411.745	-387.381	-395.325	-377.606	63.520
F3 Títulos de deuda: Posición Neta	423.664	437.570	406.201	319.342	317.438	313.930	-123.640
F4 Préstamos: Posición Neta	593.091	610.504	618.639	647.209	663.826	672.336	61.832
F5 Acciones, Fideicomisos y Fiducias: Posición Neta	-1.082.752	-1.061.750	-1.071.152	-1.124.561	-1.149.939	-1.153.175	-91.425
F6 Seguros y Fondos de Pensiones Privados: Posición Neta	213	525	376	806	1.472	1.259	734
F8 Cuentas por cobrar o pagar: Posición Neta	-51.398	-37.033	-43.102	-44.719	-40.807	-28.085	8.949
B.9 Posición Neta Financiera como % del PIB	15,5%	15,8%	14,6%	12,4%	11,7%	10,4%	-5,3
Total de Activos Financieros	177,8%	178,6%	175,3%	165,8%	166,1%	164,4%	-14,1
Total de Pasivos	162,3%	162,8%	160,7%	153,4%	154,4%	154,0%	-8,8
F1 Oro monetario y Derechos Especiales de Giro: Posición Neta	1,1%	1,1%	1,1%	1,1%	1,0%	1,0%	-0,1
F2 Efectivo y Depósitos: Posición Neta	-32,2%	-30,0%	-27,2%	-25,1%	-25,5%	-24,0%	6,0
F3 Títulos de deuda: Posición Neta	30,0%	29,8%	26,8%	20,7%	20,4%	20,0%	-9,8
F4 Préstamos: Posición Neta	41,9%	41,5%	40,8%	42,0%	42,7%	42,8%	1,2
F5 Acciones, Fideicomisos y Fiducias: Posición Neta	4,8%	3,5%	1,5%	0,3%	-0,1%	-2,2%	-5,8
F6 Seguros y Fondos de Pensiones Privados: Posición Neta	-30,2%	-30,0%	-29,1%	-27,8%	-27,6%	-26,9%	3,1
F8 Cuentas por cobrar o pagar: Posición Neta	-0,2%	-0,4%	0,5%	1,0%	0,3%	-0,4%	0,0

Fuente: Cálculos Sección Cuentas Financieras, Banco de la República.
El PIB anual corresponde a la suma móvil de los últimos cuatro trimestres.

Cuadro A17: Evolución de los saldos netos del **Gobierno General (S13)** por operación financiera en miles de millones de pesos y como porcentaje del PIB anual

	3T22	4T22	1T23	2T23	3T23	4T23	Cambio entre 4T22 y 4T23
B.9 Posición Neta Financiera en miles de millones	-492.142	-569.339	-546.362	-507.954	-502.542	-562.526	6.813
Total de Activos Financieros	654.489	655.457	689.261	774.341	787.447	753.094	97.637
Total de Pasivos	1.146.631	1.224.796	1.235.623	1.282.296	1.289.989	1.315.620	90.824
F1 Oro monetario y Derechos Especiales de Giro: Posición Neta	0	0	0	0	0	0	0
F2 Efectivo y Depósitos: Posición Neta	101.587	76.192	96.696	52.946	54.493	21.232	-54.960
F3 Títulos de deuda: Posición Neta	-485.769	-503.517	-509.623	-443.054	-449.852	-476.452	27.065
F4 Préstamos: Posición Neta	-206.562	-241.496	-233.560	-217.418	-213.176	-213.812	27.684
F5 Acciones, Fideicomisos y Fiducias: Posición Neta	280.584	286.096	291.728	292.385	297.002	298.923	12.827
F6 Seguros y Fondos de Pensiones Privados: Posición Neta	-190.067	-190.040	-189.905	-189.448	-189.517	-189.525	515
F8 Cuentas por cobrar o pagar: Posición Neta	11.224	6.563	1.440	-228	1.639	217	-6.346
B.9 Posición Neta Financiera como % del PIB	-34,8%	-38,7%	-36,0%	-33,0%	-32,4%	-35,8%	3,0
Total de Activos Financieros	46,3%	44,6%	45,5%	50,3%	50,7%	47,9%	3,3
Total de Pasivos	81,1%	83,3%	81,5%	83,2%	83,0%	83,7%	0,3
F1 Oro monetario y Derechos Especiales de Giro: Posición Neta	0,0%	0,0%	0,0%	0,0%	0,0%	0,0%	0,0
F2 Efectivo y Depósitos: Posición Neta	7,2%	5,2%	6,4%	3,4%	3,5%	1,4%	-3,8
F3 Títulos de deuda: Posición Neta	-34,3%	-34,3%	-33,6%	-28,8%	-29,0%	-30,3%	4,0
F4 Préstamos: Posición Neta	-14,6%	-16,4%	-15,4%	-14,1%	-13,7%	-13,6%	2,8
F5 Acciones, Fideicomisos y Fiducias: Posición Neta	19,8%	19,5%	19,2%	19,0%	19,1%	19,0%	-0,5
F6 Seguros y Fondos de Pensiones Privados: Posición Neta	-13,4%	-12,9%	-12,5%	-12,3%	-12,2%	-12,1%	0,9
F8 Cuentas por cobrar o pagar: Posición Neta	0,8%	0,4%	0,1%	0,0%	0,1%	0,0%	-0,4

Fuente: Cálculos Sección Cuentas Financieras, Banco de la República.
El PIB anual corresponde a la suma móvil de los últimos cuatro trimestres.

Cuadro A18: Evolución de los saldos netos de los **Hogares (S14)** por operación financiera en miles de millones de pesos y como porcentaje del PIB anual

	3T22	4T22	1T23	2T23	3T23	4T23	Cambio entre 4T22 y 4T23
B.9 Posición Neta Financiera en miles de millones	823.732	842.013	832.343	813.414	805.752	815.272	-26.741
Total de Activos Financieros	1.285.691	1.318.347	1.316.896	1.308.366	1.306.667	1.322.850	4.503
Total de Pasivos	461.959	476.334	484.554	494.953	500.915	507.578	31.244
F1 Oro monetario y Derechos Especiales de Giro: Posición Neta	0	0	0	0	0	0	0
F2 Efectivo y Depósitos: Posición Neta	250.249	259.212	245.458	247.847	239.319	254.894	-4.318
F3 Títulos de deuda: Posición Neta	73.045	82.186	94.088	102.356	107.306	111.694	29.507
F4 Préstamos: Posición Neta	-400.400	-412.742	-418.113	-426.755	-429.783	-431.116	-18.375
F5 Acciones, Fideicomisos y Fiducias: Posición Neta	223.278	223.822	223.476	218.981	218.250	217.822	-6.000
F6 Seguros y Fondos de Pensiones Privados: Posición Neta	624.205	638.166	638.924	623.845	624.602	619.435	-18.731
F8 Cuentas por cobrar o pagar: Posición Neta	53.355	51.368	48.511	47.140	46.058	42.543	-8.824
B.9 Posición Neta Financiera como % del PIB	58,2%	57,3%	54,9%	52,8%	51,9%	51,8%	-5,4
Total de Activos Financieros	90,9%	89,7%	86,9%	84,9%	84,1%	84,1%	-5,6
Total de Pasivos	32,7%	32,4%	32,0%	32,1%	32,2%	32,3%	-0,1
F1 Oro monetario y Derechos Especiales de Giro: Posición Neta	0,0%	0,0%	0,0%	0,0%	0,0%	0,0%	0,0
F2 Efectivo y Depósitos: Posición Neta	17,7%	17,6%	16,2%	16,1%	15,4%	16,2%	-1,4
F3 Títulos de deuda: Posición Neta	5,2%	5,6%	6,2%	6,6%	6,9%	7,1%	1,5
F4 Préstamos: Posición Neta	-28,3%	-28,1%	-27,6%	-27,7%	-27,7%	-27,4%	0,7
F5 Acciones, Fideicomisos y Fiducias: Posición Neta	15,8%	15,2%	14,7%	14,2%	14,1%	13,9%	-1,4
F6 Seguros y Fondos de Pensiones Privados: Posición Neta	44,1%	43,4%	42,1%	40,5%	40,2%	39,4%	-4,0
F8 Cuentas por cobrar o pagar: Posición Neta	3,8%	3,5%	3,2%	3,1%	3,0%	2,7%	-0,8

Fuente: Cálculos Sección Cuentas Financieras, Banco de la República.
El PIB anual corresponde a la suma móvil de los últimos cuatro trimestres.

Cuadro A19: Evolución de los saldos netos del **Efectivo y Depósitos (F2)** por sector institucional en miles de millones de pesos y como porcentaje del PIB anual

	3T22	4T22	1T23	2T23	3T23	4T23	Cambio entre 4T22 y 4T23
F2 Efectivo y Depósitos: Economía interna	66.656	85.502	96.519	85.281	78.922	84.020	-1.483
Tenencia de Efectivo y Depósitos	745.462	773.446	765.235	761.790	760.827	760.376	-13.070
Emisión de Efectivo y Depósitos	678.806	687.944	668.716	676.510	681.905	676.356	-11.587
S11 Sociedades No Financieras: Posición Neta	165.160	185.283	159.703	165.622	174.225	179.113	-6.170
S12 Sociedades Financieras: Posición Neta	-456.102	-441.126	-411.745	-387.381	-395.325	-377.606	63.520
S13 Gobierno General: Posición Neta	101.587	76.192	96.696	52.946	54.493	21.232	-54.960
S14 Hogares: Posición Neta	250.249	259.212	245.458	247.847	239.319	254.894	-4.318
S15 Instituciones Sin Fines de Lucro (ISFL): Posición Neta	5.762	5.941	6.406	6.247	6.210	6.387	446
S2 Resto del Mundo: Posición Neta	-66.656	-85.502	-96.519	-85.281	-78.922	-84.020	1.483
F2 Efectivo y Depósitos: Economía interna	4,7%	5,8%	6,4%	5,5%	5,1%	5,3%	-0,5
Tenencia de Efectivo y Depósitos	52,7%	52,6%	50,5%	49,4%	49,0%	48,3%	-4,3
Emisión de Efectivo y Depósitos	48,0%	46,8%	44,1%	43,9%	43,9%	43,0%	-3,8
S11 Sociedades No Financieras: Posición Neta	11,7%	12,6%	10,5%	10,8%	11,2%	11,4%	-1,2
S12 Sociedades Financieras: Posición Neta	-32,2%	-30,0%	-27,2%	-25,1%	-25,5%	-24,0%	6,0
S13 Gobierno General: Posición Neta	7,2%	5,2%	6,4%	3,4%	3,5%	1,4%	-3,8
S14 Hogares: Posición Neta	17,7%	17,6%	16,2%	16,1%	15,4%	16,2%	-1,4
S15 Instituciones Sin Fines de Lucro (ISFL): Posición Neta	0,4%	0,4%	0,4%	0,4%	0,4%	0,4%	0,0
S2 Resto del Mundo: Posición Neta	-4,7%	-5,8%	-6,4%	-5,5%	-5,1%	-5,3%	0,5

Fuente: Cálculos Sección Cuentas Financieras, Banco de la República.
El PIB anual corresponde a la suma móvil de los últimos cuatro trimestres.

Cuadro A20: Evolución de los saldos netos de los **Títulos de deuda (F3)** por sector institucional en miles de millones de pesos y como porcentaje del PIB anual

	3T22	4T22	1T23	2T23	3T23	4T23	Cambio entre 4T22 y 4T23
F3 Títulos de deuda: Posición Neta	6.013	14.501	-3.440	-4.395	14.134	9.223	-5.277
Tenencia de Títulos de deuda	929.911	981.373	1.007.954	987.610	1.026.636	1.031.607	50.234
Emisión de Títulos de deuda	923.898	966.872	1.011.394	992.005	1.012.502	1.022.384	55.511
S11 Sociedades No Financieras: Posición Neta	-8.461	-5.680	1.951	12.796	35.387	56.076	61.756
S12 Sociedades Financieras: Posición Neta	423.664	437.570	406.201	319.342	317.438	313.930	-123.640
S13 Gobierno General: Posición Neta	-485.769	-503.517	-509.623	-443.054	-449.852	-476.452	27.065
S14 Hogares: Posición Neta	73.045	82.186	94.088	102.356	107.306	111.694	29.507
S15 Instituciones Sin Fines de Lucro (ISFL): Posición Neta	3.534	3.942	3.942	4.165	3.856	3.976	35
S2 Resto del Mundo: Posición Neta	-6.013	-14.501	3.440	4.395	-14.134	-9.223	5.277
F3 Títulos de deuda: Posición Neta	0,4%	1,0%	-0,2%	-0,3%	0,9%	0,6%	-0,4
Tenencia de Títulos de deuda	65,7%	66,8%	66,5%	64,1%	66,1%	65,6%	-1,2
Emisión de Títulos de deuda	65,3%	65,8%	66,7%	64,4%	65,2%	65,0%	-0,8
S11 Sociedades No Financieras: Posición Neta	-0,6%	-0,4%	0,1%	0,8%	2,3%	3,6%	4,0
S12 Sociedades Financieras: Posición Neta	30,0%	29,8%	26,8%	20,7%	20,4%	20,0%	-9,8
S13 Gobierno General: Posición Neta	-34,3%	-34,3%	-33,6%	-28,8%	-29,0%	-30,3%	4,0
S14 Hogares: Posición Neta	5,2%	5,6%	6,2%	6,6%	6,9%	7,1%	1,5
S15 Instituciones Sin Fines de Lucro (ISFL): Posición Neta	0,2%	0,3%	0,3%	0,3%	0,2%	0,3%	0,0
S2 Resto del Mundo: Posición Neta	-0,4%	-1,0%	0,2%	0,3%	-0,9%	-0,6%	0,4

Fuente: Cálculos Sección Cuentas Financieras, Banco de la República.
El PIB anual corresponde a la suma móvil de los últimos cuatro trimestres.



Cuadro A21: Evolución de los saldos netos de los **Préstamos (F4)** por sector institucional en miles de millones de pesos y como porcentaje del PIB anual

	3T22	4T22	1T23	2T23	3T23	4T23	Cambio entre 4T22 y 4T23
F4 Préstamos: Posición Neta	-345.138	-389.147	-377.161	-341.627	-339.177	-326.372	62.775
Tenencia de Préstamos	928.219	977.141	985.162	1.022.907	1.026.495	1.036.667	59.526
Emisión de Préstamos	1.273.357	1.366.288	1.362.323	1.364.534	1.365.672	1.363.039	-3.250
S11 Sociedades No Financieras: Posición Neta	-332.060	-346.346	-345.137	-345.641	-361.005	-354.879	-8.533
S12 Sociedades Financieras: Posición Neta	593.091	610.504	618.639	647.209	663.826	672.336	61.832
S13 Gobierno General: Posición Neta	-206.562	-241.496	-233.560	-217.418	-213.176	-213.812	27.684
S14 Hogares: Posición Neta	-400.400	-412.742	-418.113	-426.755	-429.783	-431.116	-18.375
S15 Instituciones Sin Fines de Lucro (ISFL): Posición Neta	793	933	1.010	978	961	1.100	167
S2 Resto del Mundo: Posición Neta	345.138	389.147	377.161	341.627	339.177	326.372	-62.775
F4 Préstamos: Posición Neta	-24,4%	-26,5%	-24,9%	-22,2%	-21,8%	-20,8%	5,7
Tenencia de Préstamos	65,6%	66,5%	65,0%	66,4%	66,1%	65,9%	-0,6
Emisión de Préstamos	90,0%	93,0%	89,9%	88,6%	87,9%	86,7%	-6,3
S11 Sociedades No Financieras: Posición Neta	-23,5%	-23,6%	-22,8%	-22,4%	-23,2%	-22,6%	1,0
S12 Sociedades Financieras: Posición Neta	41,9%	41,5%	40,8%	42,0%	42,7%	42,8%	1,2
S13 Gobierno General: Posición Neta	-14,6%	-16,4%	-15,4%	-14,1%	-13,7%	-13,6%	2,8
S14 Hogares: Posición Neta	-28,3%	-28,1%	-27,6%	-27,7%	-27,7%	-27,4%	0,7
S15 Instituciones Sin Fines de Lucro (ISFL): Posición Neta	0,1%	0,1%	0,1%	0,1%	0,1%	0,1%	0,0
S2 Resto del Mundo: Posición Neta	24,4%	26,5%	24,9%	22,2%	21,8%	20,8%	-5,7

Fuente: Cálculos Sección Cuentas Financieras, Banco de la República.
El PIB anual corresponde a la suma móvil de los últimos cuatro trimestres.