



BOLETÍN ECONÓMICO REGIONAL

Región Caribe*

III trimestre de 2009

Banco de la República
Subgerencia de Estudios Económicos
Centro Regional de Estudios Económicos -
CREE - Cartagena

BOLETÍN ECONÓMICO REGIONAL – BER - es una publicación trimestral de los Centros Regionales de Estudios Económicos – CREE- del Banco de la República. Su propósito es ofrecer a los agentes de la economía en forma oportuna la evolución de las principales actividades económicas de las regiones y los departamentos que las componen, contando con el valioso aporte de las diferentes entidades y gremios de la producción y el comercio.

Contenido

Panorama Económico

1. Agropecuario
2. Minería
3. Industria
4. Construcción
5. Comercio
6. Turismo
7. Sistema financiero
8. Movimiento portuario
9. Mercado laboral
10. Consumo de energía eléctrica

Noviembre de 2009

Número 14

III trimestre de 2009

Las opiniones y posibles errores son responsabilidad exclusiva de los autores y no comprometen al Banco de la República ni a su Junta Directiva.

Sugerencias y comentarios:

María M. Aguilera Díaz

maquildi@banrep.gov.co

Teléfonos: (5) 664 6104 Cartagena

Panorama económico

En el tercer trimestre de 2009, la región Caribe continuó mostrando descensos en los indicadores de producción y ventas de los principales sectores económicos como el minero, el industrial y el comercial. Sin embargo, los empresarios muestran optimismo de que las cifras mejoren en los próximos meses.

- La producción minera disminuyó por la menor demanda de energía en los principales mercados externos. Los planes de expansión de las empresas mineras de la región están esperando que mejore la demanda internacional.
- La región Caribe presentó una caída en la producción industrial superior a la presentada a nivel nacional. La más afectada fue la industria del departamento de Bolívar que tiene una alta dependencia del mercado internacional.
- La venta de vivienda usada ha moderado su dinámica y se ha mejorado la de apartamentos y casas nuevas.
- El comercio interno ha disminuido sus ventas. Sin embargo, los comerciantes esperan mejorarlas en los próximos meses por la temporada navideña y de fin de año.
- A pesar de la crisis económica internacional, las cifras del sector turístico demuestran que este continúa con una buena tendencia. Es por ello que importantes empresas hoteleras están realizando grandes inversiones con el fin de mejorar la oferta.
- El sistema financiero continuó con crecimientos de las captaciones y el crédito, este último impulsado por la cartera comercial.
- Los indicadores laborales reflejan los efectos de la recesión económica y una mayor tendencia a buscar empleo, manifestado en la mayor oferta laboral, que llevó a un aumento en la tasa de desempleo.

* Atlántico, Bolívar, Cesar, Córdoba, La Guajira, Magdalena, San Andrés y Sucre

1. Agropecuario

1.1 Agricultura

1.1.1 Abastecimiento de productos agrícolas

En el tercer trimestre del 2009 el ingreso de productos agrícolas en las principales plazas de mercado del país aumentó 7,4% y 12,7% respecto al segundo y primer trimestre del año. Las ciudades de Bogotá, Medellín y Cali participaron con el 76% del total de toneladas ingresadas (1.099.578 toneladas), mientras Barranquilla sigue participando con aproximadamente el 3%.

Gráfico 1.1.1.1
Abastecimiento mensual de productos agropecuarios en el mercado de Barranquillita 2008-2009

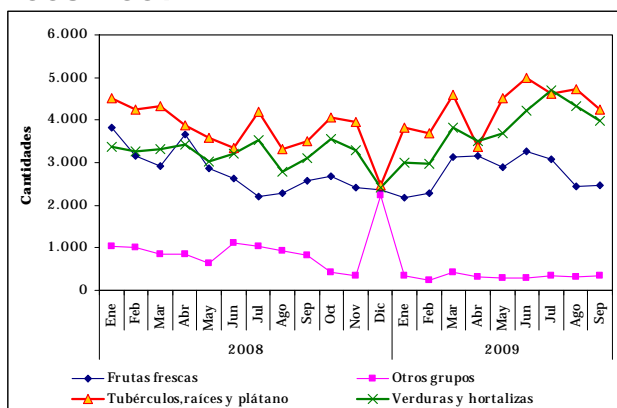

Fuente: CCI, Sistema de Información de Precios del Sector Agrícola

Respecto al tercer trimestre del 2008, las toneladas ingresadas en el mercado de Barranquillita para igual periodo de 2009 aumentaron 17,45% jalonado por el grupo

de tubérculos, raíces y plátano que creció 38,2%. El renglón de otros grupos (entre los que se encuentran los cereales, granos, cárnicos y procesados) fue el único que disminuyó (63,5%), continuando con las variaciones anuales negativas observadas desde el mes de enero de 2009, las mayores caídas se observaron en febrero, junio y julio.

Las variaciones mensuales para el mercado de Barranquillita pasaron de ser estables en el mes de julio a caer aproximadamente 7% en agosto y septiembre. En el primer mes del trimestre, las cantidades que ingresaron de verduras (11%) y otros grupos (10,6%) aumentaron, en especial la lechuga y la zanahoria proveniente del altiplano cundi-boyacense; mientras los tubérculos (7,6%) y las frutas (5,2%) cayeron, destacándose la papa negra. En agosto, el comportamiento fue totalmente contrario, los tubérculos (en mayor proporción la papa negra) aumentaron 2,3%, mientras las verduras y frutas disminuyeron 8,2% (maíz amarillo, banano). En septiembre los otros grupos y las frutas aumentaron su abastecimiento (7,6% y 0,8% respectivamente), mientras que las cantidades de tubérculos (10,2%)

Atlántico, Bolívar, Cesar, Córdoba, La Guajira, Magdalena, San Andrés y Sucre

y de verduras (7,6%) bajaron (papa negra, plátano hartón).

1.1.2 Balanza comercial de productos agropecuarios, clasificación CIU.

El índice de Balanza Comercial Relativa (BCR)¹ permite conocer el nivel de competitividad de un ente territorial, ya sea país, departamento o ciudad, teniendo en cuenta los niveles de exportaciones e importaciones totales o de un producto determinado. En el cuadro 1.1.2.1 se observan los diferentes índices de BCR por tipo de producto y total para los departamentos de la región Caribe. Solo La Guajira, Magdalena y Sucre son exportadores netos de productos del sector agropecuario, silvicultura y pesca, con índices iguales a 1. Mientras que San Andrés es un importador neto con un índice de -1.

Cuadro 1.1.2.1 Región Caribe. Balanza Comercial Relativa del sector agropecuario, silvicultura y pesca Tercer trimestre de 2009

Departamento	Prod. Agropecuaria	Caza ordinaria	Silvicultura	Extracción de madera	Pesca	Total
Atlántico	-1	1	0,6	1	1	-0,8
Bolívar	-0,9	1	0,2	1	-0,5	-0,8
Cesar	0,3	0	-1	0	0	0,3
Córdoba	-1	0	0	1	0	-0,8
La Guajira	1	0	1	1	0	1
Magdalena	1	0	1	0	0	1
San Andrés	-1	0	0	0	0	-1
Sucre	1	0	0	0	0	1
Región Caribe	0,04	1	0,71	1	-0,31	0,07

Fuente: Cálculos de los autores con base en DANE-DIAN.

¹ Puede tomar valores entre -1 y 1, cuando es negativo se dice que el ente territorial es un importador o que tiene poca competitividad; mientras que valores positivos, representan entes exportadores o competitivos.

Atlántico, Bolívar, Cesar, Córdoba, La Guajira, Magdalena, San Andrés y Sucre

1.1.2.1 Exportaciones

Entre julio y septiembre de 2009, la región Caribe exportó 164.6 millones de kilos en productos del sector agropecuario, silvicultura y pesca, por valor de US\$71.5 millones FOB. Los productos agropecuarios participaron con el 94,5% y la extracción de madera con el 2,4%.

Cuadro 1.1.2.1.1 Región Caribe. Exportaciones del sector agropecuario, silvicultura y pesca, por tipo de producto Tercer trimestre de 2009

Departamento	Prod. Agropecuaria	Caza ordinaria	Silvicultura	Extracción de madera	Pesca	Total
Dólares FOB						
Atlántico	599.483	1.329.435	186.839	63.818	8.787	2.188.363
Bolívar	1.484.590	212.280	7.205	1.303.648	10.975	3.018.697
Cesar	1.093.373	0	0	0	0	1.093.373
Córdoba	15.446	0	0	266.610	0	282.057
La Guajira	635.338	0	173.434	110.323	0	919.094
Magdalena	63.788.493	0	7.405	0	0	63.795.898
San Andrés	0	0	0	0	0	0
Sucre	179.602	0	0	0	0	179.602
Región Caribe	67.796.323	1.541.715	374.883	1.744.399	19.762	71.477.083
Peso neto en kilogramos						
Atlántico	603.244	32.916	573.689	123.271	268	1.333.387
Bolívar	471.598	4.743	28.042	3.988.787	70	4.493.240
Cesar	404.105	0	0	0	0	404.105
Córdoba	25.333	0	0	1.782.600	0	1.807.933
La Guajira	1.527.769	0	540.699	386.370	0	2.454.838
Magdalena	153.877.162	0	21.700	0	0	153.898.862
San Andrés	0	0	0	0	0	0
Sucre	211.000	0	0	0	0	211.000
Región Caribe	157.120.211	37.659	1.164.130	6.281.028	338	164.603.366

Fuente: DANE-DIAN.

Por departamentos, Magdalena (89,2%) y Bolívar (4,2%) poseen las mayores participaciones, en ambos casos por la venta de productos agropecuarios.

Por países, los mayores compradores de los productos del sector agropecuario producidos por la región Caribe, son Bélgica (35,5%), Estados Unidos (28,8%) y Reino Unido (15,7%) quienes son los mayores consumidores de los bananos,

hortalizas y demás frutas, que salen del país desde el departamento del Magdalena. A Venezuela solo se exportó 2,28%, básicamente desde Bolívar.

1.1.2.2 Importaciones

En el tercer trimestre del 2009 los departamentos de la región Caribe, en conjunto, importaron US\$62.7 millones CIF representados en 176.6 millones de kilos en productos del sector agropecuario, silvicultura y pesca. Los productos agropecuarios representaron casi el 100% del total importado.

**Cuadro 1.1.2.2.1
Región Caribe. Importaciones del sector agropecuario, silvicultura y pesca, por tipo de producto Tercer trimestre de 2009**

Departamento	Prod.	Silvicultura	Pesca	Total
	Agropecuaria			
Dolares CIF				
Atlántico	24.087.727	51.264	0	24.138.991
Bolívar	33.799.973	4.885	37.330	33.842.189
Cesar	551.528	8.411	0	559.939
Córdoba	2.753.109	0	0	2.753.109
La Guajira	6.137	0	0	6.137
Magdalena	1.200.705	0	0	1.200.705
San Andrés	227.713	0	0	227.713
Sucre	0	0	0	0
Región Caribe	62.626.892	64.560	37.330	62.728.783
Peso Neto Kilogramos				
Atlántico	76.590.996	21.904	0	76.612.900
Bolívar	81.041.760	4.885	15.600	81.062.246
Cesar	2.108.834	392	0	2.109.226
Córdoba	12.463.087	0	0	12.463.087
La Guajira	21	0	0	21
Magdalena	3.507.356	0	0	3.507.356
San Andrés	825.000	0	0	825.000
Sucre	0	0	0	0
Región Caribe	176.537.055	27.182	15.600	176.579.837

Fuente: DANE-DIAN.

Por departamentos, Bolívar (54%) y Atlántico (38,5%) fueron los de mayor valor en las compras al exterior.

Respecto a los países que fueron los mayores proveedores de la región, Estados Unidos y Alemania aportaron en conjunto más del 80% del total importado. De Venezuela, en el periodo de análisis, no se importó ningún producto de este sector.

1.2 Ganadería

El sector ganadero nacional, en especial el ubicado en la región Caribe, ha visto afectada sus utilidades en mayor medida por el cierre de las exportaciones a Venezuela, efecto de la crisis diplomática entre ambos.

A pesar que los costos de la carne en pie disminuyó, a causa de la sobre oferta, los comercializadores aún no han bajado el precio de la carne, es por ello que la Federación Nacional de Ganaderos (Fedegan) invita a los expendios a reducir el valor del producto en un 20%². En Córdoba, Frigosinú reportó reducción en la producción de carne a solo 7.000 toneladas diarias; mientras Friogan, en Sucre, reportó una disminución del 40% en la

² “El precio bajo favorece su consumo”. Diario El Tiempo, 31 de octubre de 2009.

producción, provocando una caída de 20% en plazas de trabajo³.

Algunas campañas se han realizado, en lo corrido del año, con el fin de aumentar el consumo de carne y disminuir la sobre oferta, entre estas se encuentran “Carne pa’ ti”, cuyo objetivo es llevar carne de buena calidad a los barrios de escasos recursos de algunos departamentos como Bolívar, Sucre, Córdoba, entre otros.

1.2.1 Sacrificio de ganado vacuno

A nivel nacional, en el periodo julio-septiembre de 2009, se sacrificaron 900.610 cabezas de ganado vacuno con una disminuciones del 11,8% y 7% comparadas con el primer y segundo trimestre, respectivamente. Por regiones, la Andina continua con la mayor participación 65,3% (37,7% Andina Sur y 27,6% Andina Norte) seguida de la Caribe con 18,4%. Del total de reses sacrificadas en el país el 98,1% se destinó al consumo interno, y en la región Caribe el 92,6%.

En la región Caribe colombiana las caídas fueron más drásticas, solo 165.617 animales se sacrificaron, 24.909 y 78.207

³ “Los ganaderos buscan salida a la sobreoferta”. Diario La República. 5-6 de septiembre de 2009.

menos que en el primer y segundo trimestre del año. Parte de esta baja puede ser explicada por el no envío de reses provenientes de las regiones Pacífica, Amazonía y Andina Sur, las cuales aportaron animales en los dos trimestres anteriores.

Cuadro 1.2.1.1
Colombia. Número de animales de ganado vacuno sacrificados y destinados al consumo interno
Tercer trimestre de 2009

Región	Totales		Julio		Agosto		Septiembre	
	Sacrificadas	Consumo interno	Sacrificadas	Consumo interno	Sacrificadas	Consumo interno	Sacrificadas	Consumo interno
Colombia	900.610	883.697	319.927	306.582	292.543	289.101	288.140	288.014
Caribe	165.617	153.359	60.581	50.683	51.313	49.079	53.723	53.597
Pacífica	67.388	67.388	23.775	23.775	22.195	22.195	21.418	21.418
Amazonia	21.905	21.905	8.017	8.017	7.862	7.862	6.026	6.026
Andina Norte	248.621	245.188	87.086	84.473	79.704	78.884	81.831	81.831
Andina Sur	339.485	338.263	119.744	118.910	112.608	112.220	107.133	107.133
Orinoquia	57.594	57.594	20.723	20.723	18.861	18.861	18.009	18.009

Fuente: DANE, Boletín Sacrificio de ganado, julio-septiembre 2009.

Gráfico 1.2.1.1
Región Caribe. Procedencia del ganado vacuno sacrificado
Tercer trimestre de 2009

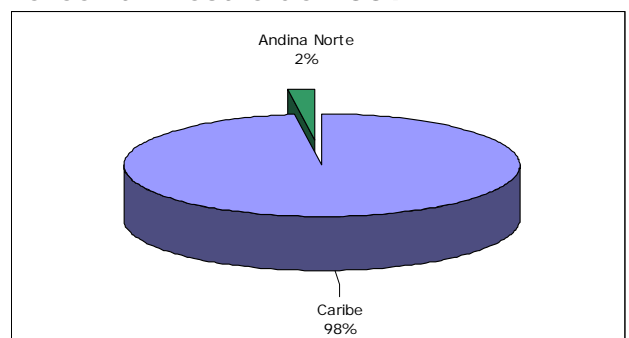

Fuente: DANE, Boletín sacrificio de ganado, julio-septiembre 2009.

En el gráfico 1.2.1.2 se observa el destino de la carne de res para consumo interno en la región Caribe, en los tres primeros trimestres de 2009, en donde se puede

Atlántico, Bolívar, Cesar, Córdoba, La Guajira, Magdalena, San Andrés y Sucre

apreciar la caída (51,2% y 29,6% respecto al primer y segundo trimestre) en las toneladas que se envían a los supermercados; mientras que en el mercado institucional el comportamiento al alza fue muy importante, 231,6% y 273% respecto a los periodos enero-marzo y abril-junio, respectivamente, explicado por las campañas anteriormente citadas.

Gráfico 1.2.1.2
Región Caribe. Destino de la carne vacuna para consumo interno, 2009

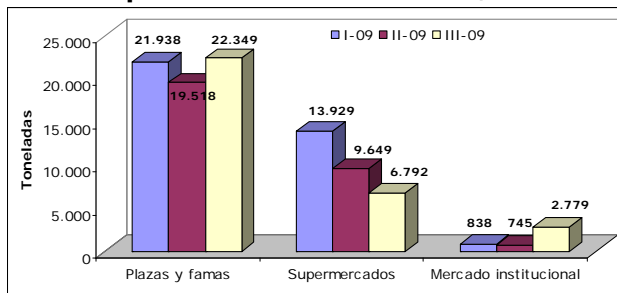

Fuente: DANE, Boletín sacrificio de ganado, julio-septiembre 2009.

1.2.2 Sacrificio de ganado porcino

El sacrificio de ganado porcino en el país, en el tercer trimestre del 2009 alcanzó las 570.778 cabezas (23,4% y 11,3% más que en el primer y segundo trimestre), 55% machos y 45% hembras. Por regiones la Andina (norte 44,8% y sur 34,7%) y la Caribe (14,4%) tienen las mayores participaciones en el total de cabezas sacrificadas.

En la región Caribe, el aumento en las cabezas sacrificadas fue de 21,1% y 22,3% en comparación con el primer y el segundo trimestre del 2009.

Cuadro 1.2.2.1
Colombia. Número de ganado porcino sacrificados, tercer trimestre de 2009

Región	Total	Julio	Agosto	Septiembre
Colombia	570.778	196.683	188.152	185.943
Caribe	22.318	6.946	7.940	7.432
Pacífica	82.296	29.307	27.581	25.407
Amazonía	3.230	1.138	1.007	1.085
Andina Norte	255.970	89.948	83.079	82.943
Andina Sur	198.167	66.249	65.737	66.181
Orinoquía	8.798	3.095	2.808	2.895

Fuente: DANE, Boletín sacrificio de ganado, julio-septiembre 2009.

Gráfico 1.2.2.1
Región Caribe. Destino de la carne porcina para consumo interno, 2009

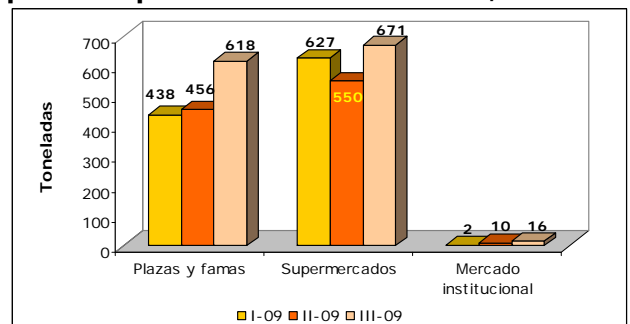

Fuente: DANE, Boletín sacrificio de ganado, julio-septiembre 2009.

En Colombia, el ganado porcino sacrificado es utilizado en su totalidad para consumo interno; en la región Caribe, durante el tercer trimestre, la carne de cerdo fue destinada en un 51,5% a los supermercados, 47,4% a las plazas y famas, el resto al mercado institucional.

Atlántico, Bolívar, Cesar, Córdoba, La Guajira, Magdalena, San Andrés y Sucre

En el cuadro 1.2.2.2 se puede observar la procedencia del ganado porcino sacrificado en cada una de las regiones. Solo la Andina Sur recibió cerdos de todas las demás regiones, mientras que el Caribe colombiano se abasteció del ganado porcino que posee en su territorio.

Cuadro 1.2.2.2
Colombia. Procedencia del ganado porcino sacrificado
Tercer trimestre de 2009

Región de llegada (sacrificio)	Región de procedencia (cabezas)						
	Total	Atlántica	Pacífica	Amazonia	Andina Norte	Andina Sur	Orinoquia
Colombia	570.778	22.353	84.310	4.549	271.259	163.312	24.995
Caribe	22.318	22.318	0	0	0	0	0
Pacífica	82.296	0	76.578	0	2.595	3.123	0
Amazonia	3.230	0	37	3.180	0	0	13
Andina Norte	255.970	0	0	0	249.013	6.937	20
Andina Sur	198.167	35	7.696	1.369	19.651	153.252	16.164
Orinoquia	8.798	0	0	0	0	0	8.798

Fuente: DANE, Boletín sacrificio de ganado, julio-septiembre 2009.

1.3 Avicultura

En el tercer trimestre del 2009, el precio de la pechuga de pollo en el mercado de Barranquillita alcanzó un valor promedio de \$5.930, superior en \$825 al precio promedio trimestral del año 2007 y \$1.030 pesos por encima del precio promedio trimestral del 2008. En el mes de septiembre la pechuga se cotizó en \$6.230, el segundo mayor precio en todo el año (el más alto fue en enero \$6.450).

En cuanto al huevo rojo tipo A, para el mes de septiembre, FENAVI no posee un precio promedio para este producto; no obstante,

en promedio para el tercer trimestre del 2009, la cotización estuvo alrededor de los \$187, el precio promedio trimestral más bajo respecto al de los dos trimestres anteriores.

1.4 Piscicultura

El periodo julio-septiembre del 2009 no fue el mejor para el sector piscícola, solo 11.104 toneladas fueron desembarcadas, 21,5% y 7% menos que en el primer y segundo trimestre. Pese a que la pesca en el litoral Caribe aumentó 55% respecto al trimestre anterior, la caída de 24,8% en los desembarcos del litoral Pacífico (dada la alta participación de este en el total, 47,9%) propició la disminución arriba mencionada en el total nacional.

Gráfico 1.4.1
Colombia. Comportamiento de los desembarcos de productos piscícolas en las principales cuencas, 2009

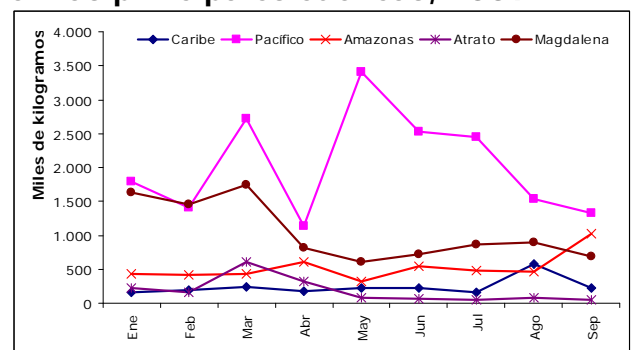

Fuente: Sistema de Información de Pesca y Acuicultura, Boletín mensual julio-septiembre.

Atlántico, Bolívar, Cesar, Córdoba, La Guajira, Magdalena, San Andrés y Sucre

Solo cuatro municipios concentran el 82,5% de la pesca en el litoral Caribe estos son Cartagena, Riohacha, Santa Marta y Manaure.

Cuadro 1.4.1
Región Caribe. Desembarco mensual por grupo de especies
Tercer trimestre de 2009

Grupo	Julio	Agosto	Septiembre	Total (kg)	Aporte %
Peces	113.782	536.984	174.475	825.241	85,72
Artesanal	110.162	139.578	151.677	401.417	41,69
Industrial	3.620	397.406	22.798	423.824	44,02
Crustáceos	44.144	39.230	43.896	127.270	13,22
Artesanal	5.582	9.392	18.132	33.106	3,44
Industrial	38.562	29.838	25.764	94.164	9,78
Moluscos	4.461	3.512	2.276	10.249	1,06
Artesanal	1.020	691	813	2.524	0,26
Industrial	3.441	2.821	1.463	7.725	0,80
TOTAL	162.386	579.726	220.648	962.760	100

Fuente: Sistema de Información de Pesca y Acuicultura, Boletín mensual julio-septiembre.

Cuadro 1.4.2
Región Caribe. Desembarco mensuales por municipio
Tercer trimestre de 2009

Municipio	Julio			Agosto			Septiembre			TOTAL	Aporte %
	Pesca artesanal	Pesca industrial	Total	Pesca artesanal	Pesca industrial	Total	Pesca artesanal	Pesca industrial	Total		
Cartagena	10.509	38.797	49.306	10.321	424.187	434.508	9.966	43.992	53.358	537.172	55,80
Riohacha	28.942		28.942	31.071		31.071	37.168		37.168	97.181	10,09
Santa Marta	21.134		21.134	25.353		25.353	32.998		32.998	79.485	8,26
Manaure	17.276		17.276	37.098		37.098	25.672		25.672	80.046	8,31
San Antero	12.279		12.279	13.722		13.722	23.911		23.911	49.912	5,18
Turbo	11.674		11.674	13.759		13.759	16.161		16.161	41.594	4,32
Tolú	778	6.826	7.604	1.193	5.878	7.071	2.618	6.634	9.252	23.927	2,49
Barranquilla	7.333		7.333	11.299		11.299	15.968		15.968	34.600	3,59
Necocli	4.471		4.471	4.813		4.813	3.918		3.918	13.202	1,37
Acandí	2.368		2.368	1.032		1.032	2.244		2.244	5.644	0,59
TOTAL	116.763	45.623	162.386	149.661	430.065	579.726	170.622	50.025	220.648	962.760	100

Fuente: Sistema de Información de Pesca y Acuicultura, Boletín mensual julio-septiembre.

Los pescadores aseguraron que el menor desembarco en el mes de julio fue efecto de las fuertes brisas que impedían el zarpe

de las embarcaciones o la realización de faenas cortas cerca de los puertos⁴.

El clima fue propicio en el litoral Caribe, durante el mes de agosto, generando el mayor desembarco gracias a las capturas de peces por parte de la industria, la cual se realiza especialmente en los municipios de Cartagena y Tolú.

Durante el mes de agosto se presentaron dos importantes casos de mortandad de peces en la laguna de Chambacú en Cartagena y en la represa Villeros del municipio de Coveñas-Sucre. En el primer caso se atribuye el hecho a la falta de oxígeno en la laguna. En Coveñas la situación se tornó crítica pues debió ser suspendido el suministro de agua potable a seis comunidades de la zona rural. Para ambas ciudades los peces fueron recogidos y enterrados, además se tomaron muestras del líquido con el fin de determinar las causas.

1.5 Crédito agropecuario

Los datos de FINAGRO para el crédito agropecuario, acumulado a septiembre del presente año, indican una variación

⁴ Tomado del boletín mensual de julio realizado por el Sistema de Información de Pesca y Acuicultura.

positiva del 63% respecto a lo otorgado en igual periodo del año anterior al pasar de \$1.898 miles de millones (mm) a \$3.093 mm. Los departamentos que recibieron una mayor cuantía en créditos fueron Antioquia (14,2%), Cundinamarca (9,4%), Tolima (7,3%) y Huila (6,3%).

A la región Caribe solo fue destinado el 17,9% del valor total de los créditos. Por departamentos la participación es la siguiente: Córdoba (20,4%), Cesar (19,1%), Bolívar (18,3%), Atlántico (18,1%), Magdalena (13,8%), Sucre (8,6%), La Guajira (1,7%) y San Andrés (0,02%).

Si bien, según líneas de crédito (cuadro 1.5.1), el mayor número se otorgó a los que tenían como finalidad la inversión, el valor promedio de cada crédito es mayor en aquellos que se destinaron a la normalización de cartera (consolidación de pasivos). Por tipo de productor, a los pequeños les fueron concedidos 5.747 créditos por un valor promedio de \$9.145.293, mientras a otros tipos de productores se entregaron 2.747 créditos con un promedio de \$182.597.743.

Cuadro 1.5.1
Región Caribe. Crédito agropecuario otorgado por línea de crédito
Tercer trimestre de 2009

Línea	No. de créditos	Valor de crédito*	Valor promedio*
Capital de trabajo	3.544	207.413	58,5
Actividades rurales	33	115	3,5
Producción	1.524	47.574	31,2
Sostenimiento	1.765	40.580	23,0
Comercialización	188	38.422	204,4
Servicios de apoyo	34	80.721	2.374,1
Bonos de prenda	0	0	0
Inversiones	4.904	332.795	67,9
Actividades rurales	0	0	0
Siembras	1.444	88.436	61,2
Compras de animales	2.511	114.461	45,6
Maquinaria y equipos	116	11.679	100,7
Infraestructura	575	59.402	103,3
Comercialización	43	22.177	515,7
Servicios de apoyo	5	9.095	1.819,0
Otras actividades	210	27.545	131,2
Normalización de cartera	46	13.946	303,2
Consolidación de pasivos	46	13.946	303,2
Total	8.494	554.154	65,2

Fuente: FINAGRO

* Millones de pesos

** Miles de pesos

Por intermediario financiero (gráfico 1.5.2), en la región Caribe, el Banco Agrario de Colombia entregó el 85,9% de los créditos y los demás intermediarios⁵ el 14,1%. No obstante, son estos últimos los que poseen valores promedio por crédito más altos, por ejemplo el Banco Santander otorgó préstamos por un valor promedio de \$5.011 millones.

⁵ Entidades privadas, compañías de financiamiento, compañías de leasing y otros intermediarios.

Cuadro 1.5.2
Región Caribe. Crédito agropecuario
por intermediario financiero
Enero-septiembre de 2009

Entidades	No. de créditos	Valor de créditos*	Part. %		Valor promedio*
			No de créditos	Valor de créditos	
OFICIALES	7.299	172.510	85,93	31,13	23,6
Banco Agrario de Colombia	7.299	172.510	85,93	31,13	23,6
Bancos comerciales	1.108	332.789	13,04	60,05	300,4
Banco de Bogotá	115	31.839	1,35	5,75	276,9
Banco Popular	33	4.526	0,39	0,82	137,2
Bancafe	0	0	0	0	0
Bancolombia S.A	355	66.159	4,18	11,94	186,4
Banitsmo	0	0	0	0	0
HSBCColombia S.A	1	3.600	0,01	0,65	3.600,0
Banco Caja Social	6	1.701	0,07	0,31	283,5
Banco Sudamerís Colombia	5	11.484	0,06	2,07	2.296,8
BBVA	354	89.336	4,17	16,12	252,4
Granahorrar	0	0	0	0	0
Conavi Banco comercial	0	0	0	0	0
Banco Colpatria Red Multibanca	4	7.823	0,05	1,41	1.955,8
Banco Unión Colombiano	0	0	0	0	0
Banco Tequendama	0	0	0	0	0
Megabanco	0	0	0	0	0
Banco Banckboston s.a	0	0	0	0	0
Banco Selfin - en liquidación	0	0	0	0	0
Banco de Comercio Exterior	0	0	0	0	0
Banco Davivienda	172	47.217	2,02	8,52	274,5
Banco de Occidente	50	32.900	0,59	5,94	658,0
Banco de Crédito	3	5.700	0,04	1,03	1.900,0
Banco Av Villas	4	438	0,05	0,08	109,5
Granbanco S.A	0	0	0	0	0
Citibank Colombia	0	0	0	0	0
Banco Santander	6	30.066	0,07	5,43	5.011,0
Compañías de financiamiento comercial	29	6.908	0,34	1,25	238,2
Financiera Andina-Finandina	1	178	0,01	0,03	178,0
Corporación Financiera Colombiana	0	0	0	0	0
Corporación Financiera del Norte	0	0	0	0	0
Corporación Financiera Nacional	0	0	0	0	0
COLPORP Corporación Financiera	0	0	0	0	0
Financiera FES Compañía de	0	0	0	0	0
Financiamiento	0	0	0	0	0
Giros y Finanzas	0	0	0	0	0
Financiera Internacional S.A	0	0	0	0	0
DANN Regional	0	0	0	0	0
Servicios financieros-Serfinansa	28	6.730	0,33	1,21	240,4
Compañías leasing	56	41.909	0,66	7,56	748,4
Leasing de Occidente	3	1.437	0,04	0,26	479,0
Leasing BBVA	2	217	0,02	0,04	108,5
Leasing Bogotá	0	0	0	0	0
Leasing Bancoldex	0	0	0	0	0
Leasing Crédito	1	250	0,01	0,05	250,0
Leasing Popular	0	0	0	0	0
Leasing Bolívar	7	621	0,08	0,11	88,7
Corficolombiana Leasing S.A	2	1.810	0,02	0,33	905,0
Leasing suramericana	0	0	0	0	0
Leasing Colombiana S.A	41	37.574	0,48	6,78	916,4
Otros intermediarios	2	36	0,02	0,01	18,0
Cooperativa Financiera de Antioquia	2	36	0,02	0,01	18,0
Instituto de Fomento Industrial	0	0	0	0	0
Fondo Ganadero del Caqueta	0	0	0	0	0
Fondo para el Financiamiento del	0	0	0	0	0
Sector	0	0	0	0	0
Cogpcentral	0	0	0	0	0
Total	8.494	554.152	100	100	65,2

Fuente: FINAGRO

* Millones de pesos

2. Minería

2.1 Carbón

Durante el tercer trimestre de 2009, la producción de carbón de la región Caribe ascendió a 16.4 millones de toneladas, lo que representó el 90,6% del total nacional. El 99,2% de la producción se destinó a las

exportaciones, mientras el restante 0,8% fue para el consumo interno. La producción nacional que totalizó a 18.1 millones de toneladas, disminuyó 2,5%, mientras que la regional lo hizo en 2,4% en comparación con igual periodo de 2008 (cuadro 2.1.1).

Cuadro 2.1.1

Región Caribe. Producción de carbón

Tercer trimestre de 2008 y 2009

Departamento	Consumo interno	Exportación	Total	Part. %
III trimestre 2008				
Guajira	-	8.801.010	8.801.010	52,24
Cesar	45.459	7.919.467	7.964.926	47,28
Córdoba	70.382	9.998	80.380	0,48
Región Caribe	115.841	16.730.475	16.846.316	90,49
Colombia	1.098.597	17.517.965	18.616.562	100,00
III trimestre 2009				
Guajira	-	8.049.813	8.049.813	48,94
Cesar	59.509	8.262.232	8.321.741	50,59
Córdoba	77.472	-	77.472	0,47
Región Caribe	136.981	16.312.045	16.449.026	90,65
Colombia	1.423.523	16.722.415	18.145.938	100,00

Fuente: Ingeominas

El descenso en el volumen de las toneladas producidas, durante el tercer trimestre de 2009, se explica por la baja en el volumen de la producción destinada a las exportaciones, dado que el consumo nacional registró un incremento de 18% frente a igual periodo de 2008.

La caída en el volumen de las exportaciones de carbón se atribuye a la menor demanda de energía por efecto de la recesión en Estados Unidos, Canadá y Europa, principales mercados del mineral.

Atlántico, Bolívar, Cesar, Córdoba, La Guajira, Magdalena, San Andrés y Sucre

El carbón es el segundo producto de las exportaciones colombianas y el primero de la región; se proyecta que su producción aumente en lo que resta de 2009 y el próximo año, jalonada por grandes proyectos e inversiones en exploración minera⁶. Sin embargo, algunas empresas dedicadas a la explotación de carbón en la región, manifestaron posibles reducciones en el volumen de sus exportaciones al cierre de 2009, y se mantienen a la espera de que los precios del mineral aumenten en el mercado europeo durante los próximos meses.

Por su parte, las dificultades en la exportación a los mercados asiáticos radican en el alto costo de los fletes y el alto volumen de inventarios⁷.

En el Cerrejón, el inicio del plan de expansión para aumentar la capacidad de producción se encuentra a la espera de la evolución de los mercados, debido a la inestabilidad de los precios del mineral.

⁶ "Listo acuerdo para reactivar operación minera en La Francia", 14 de agosto de 2009. Noticias IMC Portal.

⁷ "Exportaciones de carbón caerán cerca de 7 millones de toneladas", 8 de septiembre de 2009. Noticias IMC Portal.

Gráfico 2.1.1.
Precios internacionales del carbón en dólares por tonelada métrica, 1990 – 2009 (septiembre)



Fuente: FMI, tomado de www.imcportal.com

* Provisional, septiembre de 2009 (US\$66,8/tonelada)

A la espera se encuentra también la construcción del segundo trazado de la línea de Fenoco entre Chiriguaná y Ciénaga -que busca aumentar las exportaciones de carbón- luego de las modificaciones al trazado que ordenó el Ministerio del Medio Ambiente, que le costará al gobierno más de US\$150 millones, dado que el concesionario no está obligado a poner el dinero⁸.

En agosto, se firmó el acuerdo entre la Compañía de Carbones del Cesar (CDC) y el Consorcio Minero Cesar (CMC) para reactivar actividades en la mina La Francia en el departamento de Cesar, que busca exportar 6 millones de toneladas anuales

⁸ "Choque de trenes", 27 de julio de 2009. Noticias IMC Portal.

Atlántico, Bolívar, Cesar, Córdoba, La Guajira, Magdalena, San Andrés y Sucre

de carbón y en la que tiene interés la canadiense Coalcorp⁹.

2.1.1 Regalías

A septiembre de 2009, Cesar recibió regalías de carbón por \$305.170 millones, superando la suma recibida al finalizar 2008, equivalente al 39,7% del total de regalías del carbón de la región. La Guajira recibió la mayor cantidad de recursos por concepto de regalías (\$409.497 millones), lo que representó el 53,8% del total regional.

Cuadro 2.1.1.1
Regalías del carbón, tercer trimestre 2008 (año) y 2009 (a septiembre)

Departamento	2008	2009	Var. %	Part. %
	Millones de pesos			
Atlántico	8.259	5.757	-30,3	0,76
Bolívar	69	80	15,6	0,01
Cesar	282.195	305.170	8,1	40,21
Córdoba	1.955	905	-53,7	0,12
La Guajira	356.350	409.497	14,9	53,96
Magdalena	57.486	37.481	-34,8	4,94
Sucre	1	-	-	-
Región Caribe	706.314	758.890	7,4	74,81
Colombia	945.765	1.014.370	7,3	100,00

Fuente: Ingeominas.

Es cuestionable el manejo de las regalías del carbón en el Cesar y La Guajira. Pese a la gran cantidad de recursos recibidos por concepto de la explotación del mineral, no se están realizando inversiones sociales

⁹ "Listo acuerdo para reactivar operación minera en La Francia", 14 de agosto de 2009. Noticias IM

que generen desarrollo en los municipios de estos departamentos.

Desde 2007 y hasta septiembre de 2009, La Jagua de Ibirico (Cesar) ha recibido \$104 millones en regalías, no obstante, desde la vigencia 2006 hasta el 6 de agosto de 2009 estuvo acogido a la medida de "giros graduales y condicionados" ¹⁰, al incumplir el Plan de Desempeño al que se comprometió para el levantamiento de una suspensión impuesta en mayo de 2005¹¹.

2.2 Níquel

Durante el periodo julio–septiembre, según datos de Cerro Matoso, la producción de ferroníquel en la región registró un aumento de 12,4% respecto igual periodo de 2008.

Cerro Matoso continúa trabajando para mejorar la producción de ferroníquel y sus exportaciones, sin embargo la inestabilidad en los precios del níquel no permiten ser optimistas sobre el futuro de la cotización de este mineral. La empresa enfrenta bajos

¹⁰ "Suspensión de giros" y "giros graduales y condicionados" son medidas utilizadas por la Dirección de Regalías con el fin de que la administración del ente territorial pueda atender las necesidades de la población, mientras sanea sus finanzas.

¹¹ Regalías al día, Vol. 13.- Año 1. 28 de septiembre de 2009. Departamento Nacional de Planeación.

precios, altos costos de producción y algunos problemas con los trabajadores. Se destacan las buenas relaciones comerciales que la empresa mantiene con 25 países, lo que ha permitido colocar su producción en los mercados internacionales¹².

Cuadro 2.2.1
Región Caribe. Producción de níquel
Tercer trimestre, 2008 y 2009

Mes	2008	2009	Var. %
	Libras		
Julio	9.052.579	9.679.646	6,9
Agosto	6.580.174	7.149.598	8,7
Septiembre	7.847.620	9.558.315	21,8
Tercer trimestre	23.480.373	26.387.559	12,4

Fuente: Ingeominas, Proyecto Cerro Matoso S.A.

Gráfico 2.2.1
Precios internacionales del
ferroníquel, 2008 y 2009

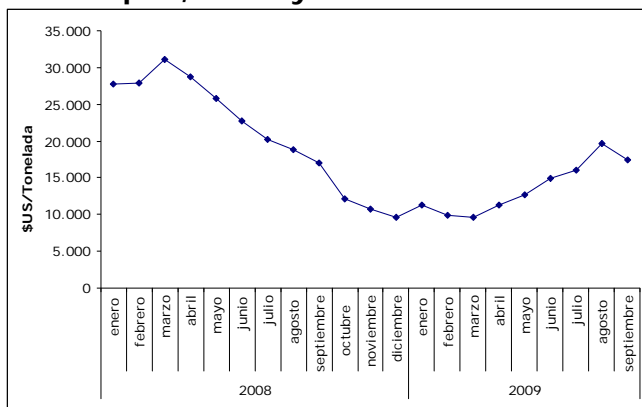

Fuente: London Metal Exchange- LME.

El precio del níquel en los mercados internacionales registró un leve repunte en el mes de septiembre, aumentando 2,7%

¹² "La recesión no permite ser optimistas con futuro de níquel", 13 de agosto de 2009, El Universal.

respecto del mismo mes de 2008. Agosto fue el mes en el que el precio del mineral tuvo el mayor incremento y se ubicó en US\$ 19.628 por tonelada, cotización que no se registraba desde julio de 2008.

Cuadro 2.2.2
Región Caribe. Regalías del níquel,
2008 (año), 2009 (a septiembre)

Departamento	2008	2009	Var. %	Part. %
	Millones de pesos			
Bolívar	1.589	663	-58,3	1,31
Córdoba	99.172	49.779	-49,8	98,69
Región Caribe	100.762	50.442	-49,9	67,09
Colombia	158.585	75.188	-52,6	100,00

Fuente: Ingeominas.

Durante el periodo enero-septiembre de 2009, las regalías recibidas por la región Caribe ascendieron a \$50.442 millones. Se espera que al finalizar 2009, estas disminuyan, debido a la baja en la cotización de los precios del mineral, lo que se traduce en menos recursos para proyectos de inversión social en los municipios beneficiarios. Montelíbano, no recibió regalías en lo que va corrido de 2009, pues es otro de los municipios que se encuentra, desde 2008, bajo la medida de "suspensión de giros".

3. Industria

3.1 Encuesta de Opinión Industrial Conjunta-EOIC

Al finalizar el noveno mes de 2009, la industria nacional registró caídas tanto en producción como en ventas, y una leve mejoría en los demás indicadores respecto al primer semestre del año. Según la ANDI, este comportamiento se atribuye al impacto de la crisis financiera internacional y por el deterioro del comercio con Venezuela y en menor medida con Ecuador. En septiembre, mejoraron las decisiones de inversiones productivas de los empresarios respecto del mes de marzo, indicios de mejores expectativas para 2010.

De acuerdo con los resultados de esta encuesta, en el periodo enero–septiembre, la producción industrial del país se redujo en 7,3% frente a igual periodo de 2008, mientras que las ventas totales lo hicieron en 5,7% y, dentro de estas, las ventas hacia el mercado interno cayeron 3,7% comparado con igual periodo de 2008.

La mayoría de los subsectores de la industria nacional registraron caídas tanto en producción como en ventas. Los subsectores más afectados fueron vidrio y

sus productos, productos de caucho, vehículos automotores y autopartes, con caídas superiores al 20%.

En la región Caribe se registraron caídas en la producción industrial superiores a las del promedio nacional. En efecto, la industria de Bolívar cayó 15,2%, atribuido a la menor demanda (como efecto de la crisis internacional), dada la alta dependencia de este sector de las ventas al exterior. La producción industrial en Atlántico cayó 14%, la segunda caída más fuerte después de Bolívar (gráfico 3.1.1).

Gráfico 3.1.1
Colombia. Variación de la producción industrial por departamentos
Enero – septiembre, 2008 y 2009

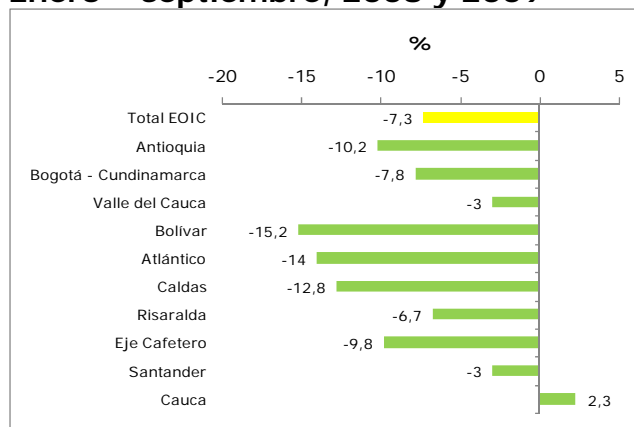

Fuente: EOIC, Agosto de 2009

Las ventas totales de la industria en la región también registraron caídas, siendo las de la industria de Bolívar y Atlántico las mayores 14,2% y 8,3%, respectivamente

Atlántico, Bolívar, Cesar, Córdoba, La Guajira, Magdalena, San Andrés y Sucre

(gráfico 3.1.2); y dentro de estas, las ventas hacia el mercado interno con variaciones negativas de 7,4% y 5,2% para Bolívar y Atlántico, superiores a las registradas en igual periodo de 2008.

Gráfico 3.1.2
Colombia. Variación de las ventas totales por departamentos
Enero - septiembre 2008 y 2009

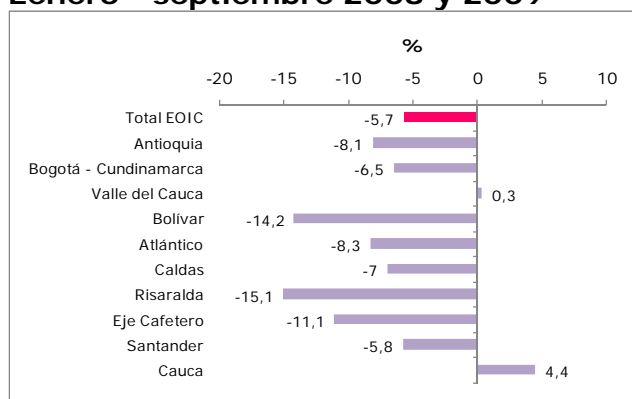

Fuente: EOIC, septiembre de 2009

El cuadro 3.1.1 muestra los resultados de la EOIC, a septiembre de 2009, donde se observa la menor dinámica de la actividad industrial en la región, la utilización de la capacidad instalada en Bolívar fue 68,2% y en Atlántico 69%, inferiores al promedio nacional (73,6%) y menores a las registradas en el primer semestre de 2009.

El volumen de pedidos fue alto para el 44,2% en las industrias de Bolívar y para el 58,9% de las de Atlántico, frente al 75,8% del promedio nacional.

La percepción de los industriales de la región frente a la situación de la empresa es moderada. En efecto, el porcentaje de empresarios que calificó como buena la situación de su empresa en Bolívar y Atlántico fue del 40%, inferior al promedio nacional (48,1%).

Cuadro 3.1.1
Indicadores de la industria de en Colombia, Atlántico y Bolívar
Septiembre, 2009

Indicador	Colombia	Atlántico	Bolívar
Utilización de la capacidad instalada	73,6	69,0	68,2
Altos inventarios de productos terminados	15,2	14,7	12,4
Volumen de pedidos altos o normales	75,8	58,9	44,2
Buena situación de la empresa	48,1	40,0	40,0
Mejores expectativas para los próximos meses	32,5	50,0	35,0
Problema de falta de demanda	24,9	22,6	27,8
Problemas de tipo de cambio	14,4	6,5	19,4
Problema de suministro y costo de materias primas	6,8	9,7	19,4
Problemas de fuerte competencia en el sector	5,9	9,7	5,6
Problemas de rentabilidad	4,8	9,7	8,3
Problemas de lenta rotación de cartera	5,2	3,2	0,0
Problemas de capital de trabajo	3,5	6,5	0,0
Problemas de orden público	0,7	6,5	0,0

Fuente: EOIC, septiembre de 2009

Los principales problemas manifestados por los industriales del Atlántico y Bolívar fueron, en su orden, la falta de demanda, suministro y costos de materias primas, el tipo de cambio, la baja rentabilidad y la fuerte competencia en el sector.

En cuanto a las expectativas que tienen los industriales para los próximos meses, en Atlántico y Bolívar el 50% y el 35% se mostró optimista de mejores resultados, frente al 35,2% del promedio nacional.

Atlántico, Bolívar, Cesar, Córdoba, La Guajira, Magdalena, San Andrés y Sucre

En la EOIC de septiembre se indagó por los proyectos de inversión productiva que adelanta o tiene previsto adelantar la empresa en 2010 y el mayor porcentaje lo reportó Atlántico con el 60%, mientras en Bolívar fue 38,9%, frente a 47,1% del promedio nacional, porcentajes superiores a los del mes de marzo.

En Cartagena, continúan en marcha los proyectos de inversión en el sector industrial. La mayor inversión programada es la de la Refinería de Cartagena cuyo monto asciende a US\$ 4.000 millones, más del 61% de las grandes inversiones de la ciudad. A pesar de las dificultades, luego de la salida de Glencore de ese proyecto, el Gobierno nacional confirmó la obra y se avanza en la adecuación del terreno.

La otra gran inversión que está avanzada en un alto porcentaje es la nueva planta de Cementos Argos en Mamonal, con una inversión de US\$400 millones. Se espera que la obra finalice en diciembre y la fase de producción iniciaría en 2010¹³.

El 27 de noviembre, se inauguró en la Zona Industrial de Mamonal la planta de la

firma Polisuin, productora de plásticos reforzados, una compañía de capital colombo-mexicano, producto de un *join venture* de la empresa antioqueña Suministros Suin S.A. con la mexicana Poliformas Plásticas¹⁴.

4. Construcción

4.1 Área aprobada para construir

El sector de la construcción, a nivel regional y nacional, ha sido uno de los más afectados por la recesión económica internacional y nacional. Los datos de las licencias de construcción, para el tercer trimestre de 2009, muestran que en el país éstas mantienen una tendencia negativa desde el mes de octubre de 2008, mientras que en la región se observaron variaciones negativas entre diciembre de 2008 y marzo de 2009, en los meses de junio y julio, y cayeron nuevamente en septiembre.

En el mes de agosto la variación anual del área aprobada para construir, en la región Caribe, fue la más alta observada en los últimos dos años (136,4%), jalonada básicamente por las licencias otorgadas en los departamentos de Magdalena (53.273 m²) y Cesar (32.384 m²). En el cuadro

¹³ "Inversiones grandes, en marcha". El Universal, septiembre 16 de 2009.

¹⁴ Econotas, El Universal, 27 de Noviembre de 2009

4.1.1 se observa que, entre julio y septiembre de 2009, el área licenciada para VIS participó con casi el 46% del área total de área otorgada en la región Caribe colombiana, destacándose en ese rubro Cesar y Bolívar.

Gráfico 4.1.1
Variación anual del área aprobada para construcción, 2008-2009

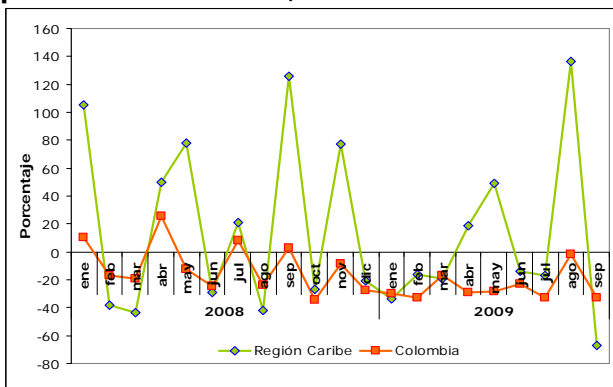

Fuente: DANE.

Por departamentos, Atlántico y Bolívar presentaron las mayores disminuciones anuales, por la menor área aprobada destinada a bodega, educación y oficinas, para el primer caso. En cuanto a Bolívar cayeron las áreas aprobadas para hoteles, vivienda diferente a la de interés social y comercio.

Cuadro 4.1.1
Región Caribe. Área aprobada para construcción según destino
Tercer trimestre 2008 y 2009

Concepto	Atlántico	Bolívar	Cesar	Córdoba	Guajira	Magdalena	Sucre	REGIÓN CARIBE
Julio-Septiembre 2008								
Vivienda	109.740	111.028	18.615	35.873	1.158	30.358	40.805	347.577
VIS	2.451	667	0	6.214	612	17.027	26.963	53.934
No VIS	107.289	110.361	18.615	29.659	546	13.331	13.842	293.643
Industria	744	994	0	0	30	36.057	71	37.896
Oficina	9.165	972	149	271	56	120	880	11.613
Bodega	24.041	14.818	1.041	358	0	0	0	40.258
Comercio	3.597	35.311	3.686	6.669	1.387	5.469	395	56.514
Hotel	0	32.752	47	0	185	1.734	639	35.357
Educación	5.102	600	13.475	0	1.447	0	0	20.624
Hospital	7.889	0	192	0	46	2.339	0	10.466
Admon Pública	0	0	0	669	0	0	0	669
Religioso	79	69	2.124	0	0	174	0	2.446
Social	192	0	1.068	0	0	0	0	1.260
Otro no residencial	1.331	273	131	0	0	0	0	1.735
Total	161.880	196.817	40.528	43.840	4.309	76.251	42.790	566.415
Julio-Septiembre 2009								
Vivienda	60.934	60.857	116.327	30.766	3.855	68.849	13.393	354.981
VIS	12.349	55.910	109.690	11.988	554	18.987	4.842	214.320
No VIS	48.585	4.947	6.637	18.778	3.301	49.862	8.551	140.661
Industria	4.228	235	430	0	0	1.369	0	6.262
Oficina	479	1.270	1.664	81	0	896	0	4.390
Bodega	9	13.854	0	407	425	3.665	0	18.360
Comercio	7.599	3.122	363	2.485	1.871	4.696	3.731	23.867
Hotel	0	0	1.025	1.312	1.200	19.892	712	24.141
Educación	179	14.564	1.337	697	0	951	4.002	21.730
Hospital	3.062	3.341	264	0	0	2.074	0	8.741
Admon Pública	1.100	0	0	0	0	0	60	1.160
Religioso	638	190	398	170	0	0	0	1.396
Social	394	604	0	0	0	54	0	1.052
Otro no residencial	0	0	0	0	0	528	0	528
Total	78.622	98.037	121.808	35.918	7.351	102.974	21.898	466.608

Fuente: DANE.

Con el fin de impulsar el sector de la construcción y crear empleo, el Gobierno Nacional está implementado tres grandes proyectos viales: La Ruta del Sol (valor aproximado 7,5 billones de pesos), la Autopista de las Américas (valor aprox. 7 billones de pesos) y la Ruta Caribe (41 mil 525 millones)¹⁵. Estos proyectos buscan mejorar la conectividad del interior del país con el Caribe colombiano y con Panamá (segundo proyecto)¹⁶.

¹⁵ Fuente SNE prensa.

<http://web.presidencia.gov.co/sne/2007/julio/28/01282007.htm>

¹⁶ "Dobles Calzadas". El Universal, julio 23 de 2009.

4.2 Índice de costo de construcción de vivienda-ICCV

El tercer trimestre del 2009 mostró, para el promedio trimestral del ICCV, un crecimiento respecto a igual periodo de 2008 de 1,2%, 0,9% y 1,4% en las ciudades de Barranquilla, Cartagena y Santa Marta. Al compararlo con el segundo trimestre de 2009 las dos primeras ciudades disminuyeron sus índices, mientras en la última aumentó.

Gráfico 4.2.1
Región Caribe. Variación mensual del ICCV, 2007-2009

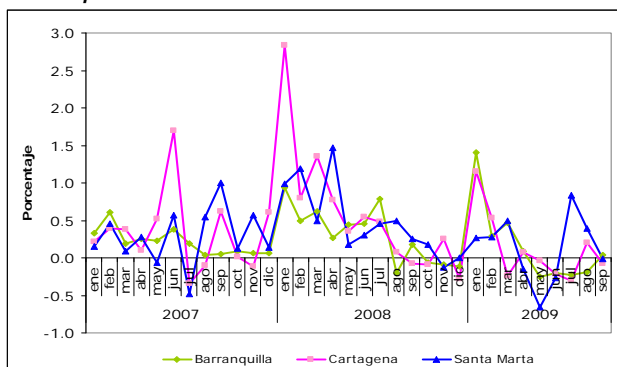

Fuente: DANE.

De las tres ciudades de la región Caribe donde se mide el ICCV, la más costosa para la construcción de vivienda unifamiliar es Cartagena, cuyo índice promedio trimestral pasó de 171,36 en el tercer trimestre de 2008 a 175,34 en el mismo periodo de 2009. Mientras, en promedio, la construcción de vivienda multifamiliar se

hizo más costosa en Barranquilla al aumentar 1,8 puntos porcentuales.

4.3 Compra-venta de finca raíz

Según Camacol “los impuestos locales, municipales y nacionales, las cargas urbanísticas y las acometidas de las redes de servicios públicos son algunos de los obstáculos que deben enfrentar los constructores a la hora de hacer un presupuesto de obra”¹⁷ y son razones por las cuales las viviendas nuevas son tan costosas. Esta entidad informa que los precios de la vivienda usada han moderado su dinámica, pues las bajas tasas de interés impulsan a los compradores a buscar apartamentos y casas nuevas.

5. Comercio

5.1 Comercio interno

5.1.1 -Encuesta de Opinión Comercial (EOC)

Al hacer un balance de las respuestas (aumentos menos disminuciones) en los resultados de la EOC, que realiza mensualmente FENALCO a los comerciantes organizados de Cartagena, se observa que las ventas en el tercer trimestre de 2009 cerraron con caídas inferiores a las de igual periodo de 2008,

¹⁷ “Cargas que encarecen la vivienda”. Diario El Tiempo, sábado 31 de octubre de 2009.

excepto en el mes de septiembre de 2009 cuando las ventas disminuyeron para el 42% de los comerciantes encuestados, frente al 34,8% en el mismo mes de 2008. Pese al optimismo de los encuestados, las ventas no se recuperaron y cerraron con un balance negativo. En promedio, las ventas aumentaron solo para el 22% de los comerciantes.

Gráfico 5.1.1.1
Cartagena. Balance y comportamiento en las ventas del sector comercio. Tercer trimestre de 2009

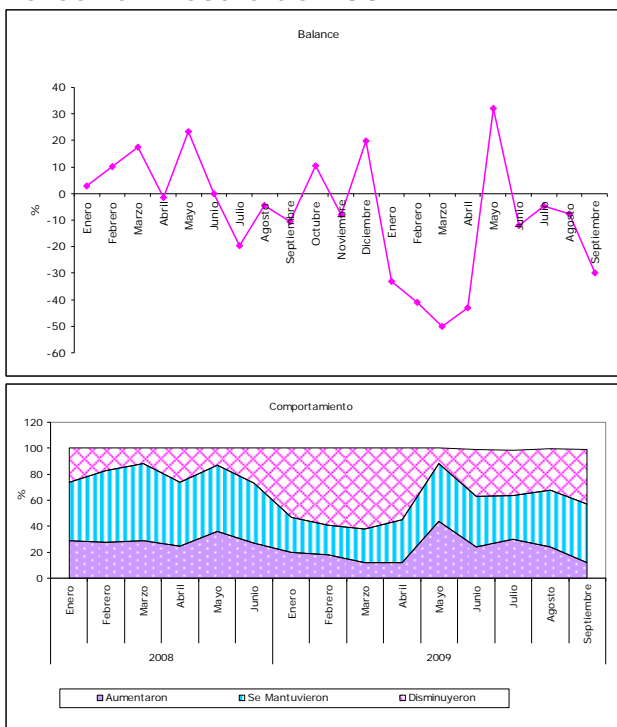

Fuente: Fenalco, EOC.

En cuanto a las expectativas para los próximos meses, los comerciantes se mantienen optimistas de mejores

resultados al finalizar el año, con motivo de la celebración de navidad y fiestas de fin de año, periodo en el que se espera las ventas aumenten. En promedio, el 89% de los comerciantes se mostró optimista ante mejores resultados al finalizar 2009. Agosto fue el mes que registró las mejores expectativas (91%), para los próximos meses.

Gráfico 5.1.1.2
Cartagena. Balance de las expectativas de ventas para los próximos meses, julio-septiembre de 2009

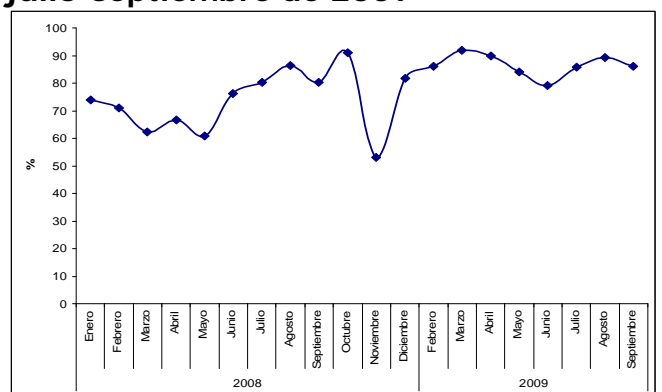

Fuente: Fenalco, EOC.

5.1.2 Índice de Confianza del Consumidor (ICC)

Durante el tercer trimestre de 2009, el Índice de Confianza del Consumidor de Fedesarrollo, reveló un aumento de este indicador para Barranquilla de 5,5 puntos en promedio y se ubicó en 10,7 puntos, atribuido a que los consumidores tienen

Atlántico, Bolívar, Cesar, Córdoba, La Guajira, Magdalena, San Andrés y Sucre

una mejor percepción de su situación económica actual, más que por su optimismo respecto al futuro. Sin embargo, los barranquilleros se mantienen como los consumidores del país con más confianza, superando en 4,1 puntos el indicador nacional.

Gráfico 5.1.1.3
Colombia. Índice de Confianza del Consumidor (ICC), julio-septiembre de 2009

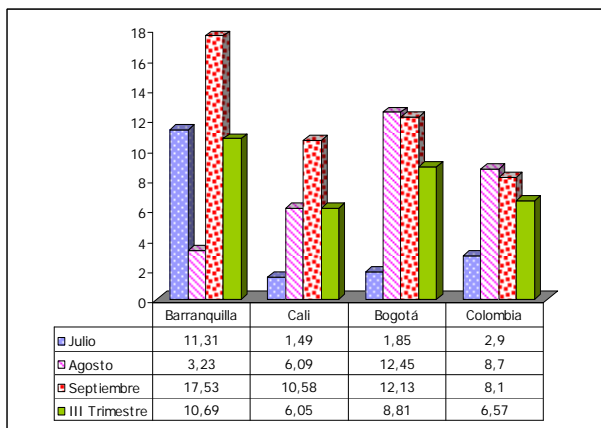

Fuente: EOC - Fedesarrollo

5.1.3 Ventas de vehículos

Durante el tercer trimestre de 2009, las ventas de vehículos al detal, en Colombia, ascendieron a 47.140 unidades, con una variación de -19,5% frente a igual periodo de 2008. El informe de Econometría a octubre destaca que 2009 cerrará como el cuarto mejor año en ventas, atribuido a la revaluación. La caída en el precio del dólar ha favorecido el precio de venta de los

vehículos, no obstante, las ventas en 2009 son ligeramente inferior a 2006, cuando el crecimiento económico mejoró la venta de vehículos en el país.

Gráfico 5.1.3.1
Colombia. Comportamiento de las ventas de vehículos al por mayor, por tipo, 2006-2009 (mensuales)

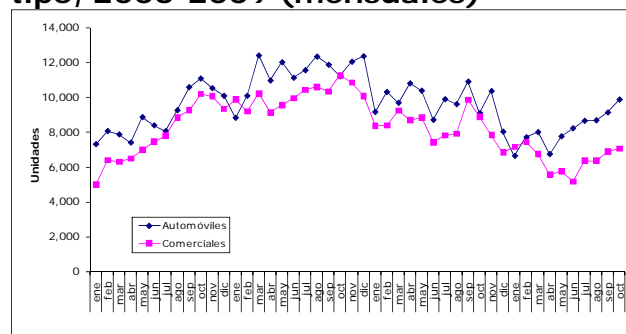

Fuente: Econometría S.A.

Las ventas al por mayor ascendieron a 46.080 unidades, 17,7% inferiores a las registradas en el tercer trimestre de 2008. En Barranquilla, las ventas de este tipo ascendieron a 2.577 unidades, de las cuales el 54% fueron automóviles, mientras que el restante 46% correspondieron a los comerciales y representaron un promedio acumulado a septiembre de 5% del total de las ventas de vehículos en el país, con una ligera reducción de 0,1 puntos porcentuales. Cartagena, por su parte tuvo una participación promedio acumulado a

Atlántico, Bolívar, Cesar, Córdoba, La Guajira, Magdalena, San Andrés y Sucre

septiembre de 2,2% en el total de las ventas nacionales.

5.2 Comercio exterior

5.2.1 Exportaciones

Según el DANE, durante el periodo julio-septiembre las exportaciones colombianas ascendieron a US\$ 8.368 millones FOB, con una disminución de 18% frente a igual periodo de 2008. Dentro de estas, las exportaciones tradicionales disminuyeron 18,2%, lo cual se explica por las menores ventas de petróleo y sus derivados. Sin embargo, el volumen de estas ventas aumentó 9%. Por su parte, las exportaciones no tradicionales disminuyeron 17,8% en este periodo.

Durante el tercer trimestre de 2009, las exportaciones de la región Caribe ascendieron a US\$ 2.113 millones FOB, lo que representó un descenso de 8,5% frente a igual periodo de 2008.

Según departamento de origen, las exportaciones de La Guajira y Cesar, representaron el 59,8% del total de las exportaciones de la región, dada la importancia de estos departamentos como productores de carbón.

Cuadro 5.2.1.1

Región Caribe. Exportaciones totales Tercer trimestre 2008 y 2009

Departamento	2008	2009	Var. %	Part. %
	Millones de US\$ FOB			
Atlántico	291,79	279,37	-4,3	13,22
Bolívar	433,78	276,77	-36,2	13,10
Cesar	606,23	617,99	1,9	29,25
Córdoba	236,03	178,32	-24,5	8,44
Guajira	624,56	645,21	3,3	30,54
Magdalena	89,89	103,39	15,0	4,89
Sucre	25,61	11,75	-54,1	0,56
San Andrés	0,31	0,00	-100,0	0,00
Región Caribe	2.308,20	2.112,79	-8,5	25,25
Colombia	10.210,30	8.368,10	-18,0	100,00
	Toneladas			
Atlántico	382.884	307.762	-19,6	1,87
Bolívar	288.650	274.325	-5,0	1,66
Cesar	7.548.513	8.283.699	9,7	50,27
Córdoba	39.821	39.192	-1,6	0,24
Guajira	7.356.520	7.296.325	-0,8	44,28
Magdalena	127.679	212.118	66,1	1,29
Sucre	39.665	63.780	60,8	0,39
San Andrés	17	0	-100,0	0,00
Región Caribe	15.783.748	16.477.199	-19,6	64,72
Colombia	23.461.387	25.460.946	8,5	100,00

Fuente: DANE-DIAN.

El mayor valor de las exportaciones se registró por las ventas de carbón a Estados Unidos y Holanda, las cuales ascendieron a US\$467 millones FOB.

En el periodo enero-septiembre de 2009, las exportaciones no tradicionales registradas por los departamentos de la región totalizaron US\$ 689.5 miles FOB, participaron con el 18,8% del total nacional y descendieron 21,7% frente a los registrados en el periodo julio-septiembre de 2008. Cabe señalar que el 80% del total de estas exportaciones correspondieron a Atlántico y Bolívar (Cuadro 5.2.1.2.)

Atlántico, Bolívar, Cesar, Córdoba, La Guajira, Magdalena, San Andrés y Sucre

Cuadro 5.2.1.2
Región Caribe. Exportaciones no tradicionales por departamentos
Tercer trimestre, 2008 y 2009

Departamento	Miles de dólares		Var. %	Part. %
	2008	2009		
Atlántico	276.843	279.351	0,9	40,51
Bolívar	416.548	271.947	-34,7	39,44
Magdalena	86.771	101.114	16,5	14,66
Córdoba	37.144	14.519	-60,9	2,11
Sucre	25.608	11.746	-54,1	1,70
Cesar	20.727	8.155	-60,7	1,18
La Guajira	17.150	2.530	-85,2	0,37
San Andrés	306	158	-48,3	0,02
Región Caribe	881.097	689.520	-21,7	18,79
Colombia	4.465.565	3.669.546	-17,8	100,00

Fuente: DANE-DIAN.

Los principales productos no tradicionales exportados por la región fueron carnes de animales, bananas o plátanos frescos, aceite de palma, polipropileno, cloruro de vinilo, gas natural de petróleo, entre otros.

Por países, las mayores ventas fueron hechas a Bélgica, Brasil, Costa Rica, Venezuela y Estados Unidos.

5.2.2 Importaciones

En el tercer trimestre de 2009, las importaciones colombianas ascendieron a US\$ 1.767 millones CIF y descendieron 20,5% comparadas con igual periodo de 2008. La región Caribe participó con el 20,9% del total del país, y registró un descenso de 23,1% en el valor importado respecto de igual periodo de 2008. El volumen de toneladas importadas decreció 3,8% (cuadro 5.2.2.1).

Por departamento de destino, las compras hacia Atlántico y Bolívar representaron el 63,4% del total de la región.

Los principales productos importados fueron: gasóleo, propileno, cloruro de vinilo, maquinaria, cebada, trigo, urea, aceites livianos, yeso, arena, nitrato de amonio, entre otros.

Por países, las mayores compras procedieron de EEUU, México, Alemania, Brasil, Bahamas, Islas Vírgenes y Canadá.

Cuadro 5.2.2.1
Región Caribe. Importaciones totales
Tercer trimestre, 2008 y 2009

Departamento	Miles de US\$ CIF		Var. %	Part. %
	2008	2009		
Atlántico	696	486	-30,2	27,53
Bolívar	924	652	-29,5	36,89
Cesar	228	145	-36,6	8,18
Córdoba	17	12	-31,6	0,66
Guajira	226	134	-40,9	7,56
Magdalena	203	337	65,8	19,06
Sucre	2	2	-6,1	0,11
Región Caribe	2297	1767	-23,1	20,86
Colombia	10648	8469	-20,5	100,00
Miles de toneladas				
Atlántico	558.584	552.617	-1,1	31,77
Bolívar	827.184	615.896	-25,5	35,40
Cesar	42.647	38.979	-8,6	2,24
Córdoba	16.977	19.401	14,3	1,12
Guajira	148.884	110.746	-25,6	6,37
Magdalena	194.017	367.630	89,5	21,13
Sucre	20.154	34.329	70,3	1,97
Región Caribe	1.808.446	1.739.598	-3,8	100,00

Fuente: DANE-DIAN, cálculos CREE-Cartagena.

Atlántico, Bolívar, Cesar, Córdoba, La Guajira, Magdalena, San Andrés y Sucre

5.2.3 Balanza comercial

Durante el tercer trimestre de 2009, la región Caribe registró un superávit de US\$436.4 millones FOB, explicado en mayor medida por la reducción de las importaciones, atribuido a la menor dinámica de la industria local y a la salvaguardia cambiaria a los productos colombianos impuesta por Ecuador.

En agosto de 2009 fue aprobado, en la Cámara de Representantes, el Tratado de Libre Comercio con Canadá, con el fin de abrir nuevos mercados a los productos nacionales en el exterior para hacerle frente a la crisis mundial. Ahorra falta que los canadienses lo aprueben. El tratado le permitirá a Colombia acceder con preferencias arancelarias al mercado canadiense que importa el 4,5% del total mundial¹⁸. En noviembre entrará en vigencia el Tratado de Libre Comercio con Guatemala, con el que inicialmente un 53% de productos como pescado, sal, minerales, combustibles, productos químicos, vidrios y vehículos entrarán sin arancel.

¹⁸ "Tratado de Libre Comercio con Canadá fue aprobado por la Cámara de Representantes". El Portafolio, 13 de agosto de 2009.

Gráfico 5.3.1
Región Caribe. Balanza comercial
Tercer trimestre, 2008 y 2009

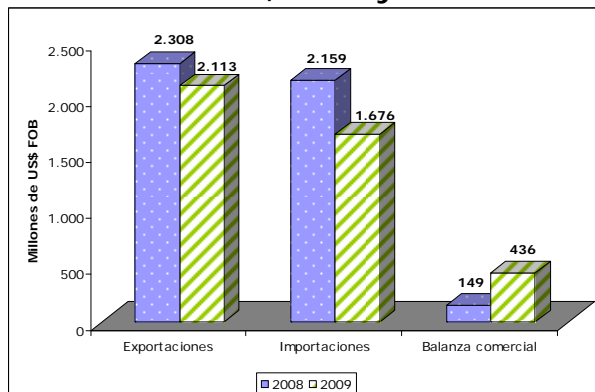

Fuente: DANE-DIAN.

6. Turismo

Las cifras de Cotelco a nivel nacional, para el tercer trimestre de 2009, muestran una disminución de cerca de 3 puntos porcentuales en las tasas de ocupación mensual y acumulado, respecto al mismo periodo de 2008. En la región Caribe, Cartagena (64,6%) presenta la mayor tasa promedio trimestral de ocupación -seguida de San Andrés (54,7%)- y Santa Marta la menor (41,3%).

Las tarifas hoteleras promedio trimestrales más altas se observaron en Cartagena (\$290.161) y Santa Marta (\$198.679), en el primer caso disminuyeron (8,4%) y en el segundo aumentaron (2,9%), respecto al promedio del tercer trimestre de 2008;

Atlántico, Bolívar, Cesar, Córdoba, La Guajira, Magdalena, San Andrés y Sucre

mientras que las más bajas se encuentran en Barranquilla (\$122.255).

Gráfico 6.1
Región Caribe. Tarifa hotelera promedio, 2009

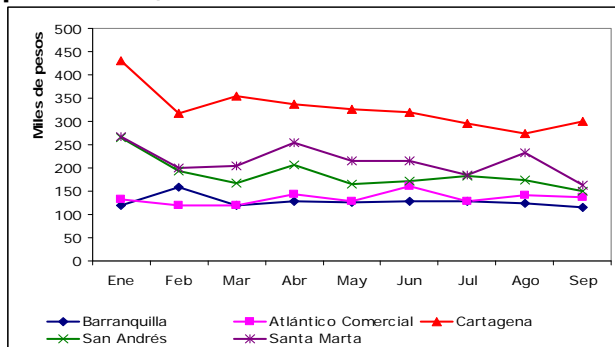

Fuente: COTELCO.

Cuadro 6.1
Región Caribe. Movimiento de pasajeros nacionales e internacionales por aeropuerto, enero-septiembre 2008 y 2009

Aeropuerto	Pasajeros Nacionales					
	Enero - Septiembre 2009			Enero - Septiembre 2008		
	Salidos	Llegados	Total	Salidos	Llegados	Total
TOTAL	7.170.633	7.170.633	14.341.266	6.662.418	6.662.418	13.324.836
Cartagena	432.713	411.921	844.634	387.707	372.075	759.782
Barranquilla	342.393	326.409	668.802	316.462	310.734	627.196
San Andrés-Islas	256.048	254.474	510.522	228.182	245.659	473.841
San Marta	181.883	173.714	355.597	152.737	151.009	303.746
Montería	124.998	116.841	241.839	104.484	99.320	203.804
Valledupar	51.425	49.315	100.740	48.416	46.503	94.919
Corozal	19.892	18.677	38.569	19.497	17.921	37.418
Riohacha	19.034	19.469	38.503	19.757	20.024	39.781
Providencia	8.411	8.247	16.658	8.809	6.835	15.644
REGIÓN CARIBE	1.436.797	1.379.067	2.815.864	1.286.051	1.270.080	2.556.131
Aeropuerto	Pasajeros Internacionales					
	Enero - Septiembre 2009			Enero - Septiembre 2008		
	Salidos	Llegados	Total	Salidos	Llegados	Total
TOTAL	2.077.836	1.989.988	4.067.824	2.036.771	1.894.581	3.931.352
Cartagena	111.042	110.598	221.640	97.355	97.082	194.437
Barranquilla	74.140	68.771	142.911	87.107	83.160	170.267
San Andrés-Isla	25.035	21.468	46.503	30.109	25.452	55.561
Santa Marta	4.655	3.539	8.194	4.065	3.159	7.224
Montería	2.302	1.616	3.918	2.486	1.995	4.481
REGIÓN CARIBE	217.174	205.992	423.166	221.122	210.848	431.970

Fuente: Aerocivil.

El transporte aéreo de pasajeros nacionales en las ciudades de la región Caribe, entre enero y septiembre de 2009, aumentó 10,2% respecto a igual periodo de 2008, en especial las salidas que

crecieron 11,7% al pasar de 1.286.051 a 1.436.797 pasajeros. Mientras los aeropuertos de Montería (18,7%) y Santa Marta (17%) aumentaron el total de pasajeros nacionales movilizados, solo en los reportes para el de Riohacha se observó una disminución (3,2%).

El transporte aéreo de pasajeros internacionales mostró un comportamiento contrario al nacional, la mayor caída se presentó en las entradas, 2,3%. Los aeropuertos de Cartagena y Santa Marta fueron los únicos que reportaron aumentos tanto en las llegadas como en las salidas de extranjeros.

En cuanto al movimiento de pasajeros en cruceros por la Sociedad Portuaria Regional de Cartagena-SPRC (cuadro 6.2), los datos acumulados a septiembre de 2009, indican que la cantidad de buques (9%), pasajeros (32,1%) y tripulantes (20,9%) que arribaron a esta ciudad presentaron variaciones anuales positivas, al igual que el número de pasajeros embarcados (301,6%).

Atlántico, Bolívar, Cesar, Córdoba, La Guajira, Magdalena, San Andrés y Sucre

Cuadro 6.2
Región Caribe. Cifras del movimiento
de cruceros por la SPR de Cartagena,
2008-2009

Mes	Buques		Pasajeros		Tripulantes	
	2008	2009	2008	2009	2008	2009
Enero	24	24	26.653	37.076	13.309	16.107
Febrero	18	23	28.710	40.412	12.757	17.387
Marzo	19	22	25.220	38.363	11.731	15.625
Abril	22	24	37.792	42.784	17.383	18.424
Mayo	3	1	1.046	1.240	833	638
Junio	0	0	0	0	0	0
Julio	0	0	0	0	0	0
Agosto	1	1	2.532	1.931	1.000	939
Septiembre	1	1	1.979	1.913	893	877
Octubre	10	-	19.655	-	9.216	-
Noviembre	18	-	27.303	-	12.440	-
Diciembre	21	-	35.801	-	15.952	-
Total	137	96	206.691	163.719	95.514	69.997

Fuente: Sociedad Portuaria de Cartagena (SPRC).

A pesar de la crisis, las cifras del sector turístico demuestran que este continúa con una buena tendencia. Es por ello que importantes empresas hoteleras están realizando grandes inversiones con el fin de mejorar la oferta. Tal es el caso de la cadena Hoteles Estelar, que anunció inversiones por 110.000 millones de pesos entre 2010 y 2011, en tres proyectos ubicados en Barranquilla, Cartagena y Bogotá. No obstante, el sector debe ser muy cuidadoso de no caer en la sobreoferta, pues según cifras de Cotelco, en los últimos cuatro años han entrado al mercado 8.028 habitaciones nuevas y para el 2011 serán 15.000¹⁹.

¹⁹ "Inversiones de Estelar por 110.000 millones de pesos".
 Diario La República, 26 de octubre de 2009.

7. Sistema financiero

Al finalizar septiembre de 2009, el sistema financiero colombiano continuó mostrando un buen comportamiento en el crecimiento de las captaciones y el crédito, este último impulsado por la cartera comercial. En Colombia las captaciones aumentaron en 11,3% y el crédito en 3,7%.

El total de captaciones de la región Caribe ascendió a \$ 8.7 billones, superior en 8% al registrado en igual periodo de 2008, cuando ascendió a \$8.1 billones, y representaron el 5,6% de del total de captaciones del país, que alcanzó los \$155.7 billones. Atlántico, Bolívar y Cesar fueron, en su orden, los de mayor participación. Este último registró el mayor incremento del periodo (58,1%), mientras San Andrés y Providencia presentó la mayor caída frente a los resultados obtenidos en igual periodo de 2008 (cuadro 7.1).

El buen comportamiento de las captaciones estuvo jalonado por los depósitos en cuenta corriente y los depósitos de ahorro, al crecer 19,4% y 4,6% respectivamente, y participaron en conjunto con el 75,2% del total de las captaciones de la región. La dinámica de los depósitos de cuenta

Atlántico, Bolívar, Cesar, Córdoba, La Guajira, Magdalena, San Andrés y Sucre

corriente se explica, en parte, por el descenso en los niveles de inflación del país.

Cuadro 7.1
Región Caribe. Total captaciones del sistema financiero por departamento
Saldos a fin de septiembre, 2008 y 2009

Departamento	2008	2009	Var.	Part.
	Millones de pesos		%	%
Atlántico	2.903.727	3.285.891	13,2	37,44
Bolívar	1.916.506	1.977.681	3,2	22,53
Cesar	684.865	1.082.563	58,1	12,33
Córdoba	775.682	852.740	9,9	9,72
La Guajira	558.906	393.399	-29,6	4,48
Magdalena	744.266	836.046	12,3	9,53
Sucre	371.299	251.462	-32,3	2,86
San Andrés y Prov.	172.901	97.401	-43,7	1,11
Región Caribe	8.128.152	8.777.182	8,0	5,63
Colombia	139.954.151	155.776.389	11,3	100,00

Fuente: Superfinanciera.

Cuadro 7.2.
Región Caribe. Total cartera neta del sistema financiero por departamento
Saldos a fin de septiembre, 2008 y 2009

Departamento	2008	2009	Var.	Part.
	Millones de pesos		%	%
Atlántico	8.350.309	8.598.314	3,0	58,23
Bolívar	2.492.946	2.542.818	2,0	17,22
Cesar	971.085	778.737	-19,8	5,27
Córdoba	984.769	1.094.930	11,2	7,42
La Guajira	264.655	261.273	-1,3	1,77
Magdalena	821.153	900.573	9,7	6,10
Sucre	549.133	490.152	-10,7	3,32
San Andrés y Prov.	426.498	98.647	-76,9	0,67
Región Caribe	14.860.547	14.765.444	-0,6	10,25
Colombia	138.927.124	144.079.641	3,7	100,00

Fuente: Superfinanciera.

Por su parte, el saldo de la cartera neta, a final de septiembre de 2009 en la región Caribe se ubicó en \$14.7 billones, con un descenso de 0,6% respecto de igual periodo de 2008, y participó con el 10,2%

del total nacional. Los mayores descensos se presentaron en los departamentos de San Andrés y Providencia, Cesar y Sucre (Cuadro 7.2).

Por departamentos, Atlántico presentó la mayor participación del total de cartera de la región, seguido de Bolívar, Córdoba y Cesar. Estos departamentos, en conjunto, representaron el 82,9% del total regional.

Cabe destacar la participación de los créditos comerciales con el 67,4%, con una disminución de 1,8% en comparación con igual periodo de 2008.

Gráfico 7.1.
Región Caribe. Distribución de la cartera por tipo de crédito
Saldos a fin de septiembre de 2009.

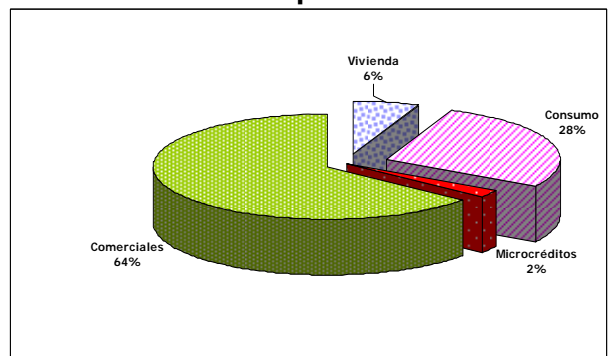

Fuente: Superfinanciera.

Por su parte, los microcréditos registraron el mayor incremento (77,6%) y representaron el 2,1% del total regional. Los créditos de consumo mostraron un leve

Atlántico, Bolívar, Cesar, Córdoba, La Guajira, Magdalena, San Andrés y Sucre

incremento (0,85%), y una participación de 29%, mientras los créditos de vivienda crecieron 2,37% y participaron con el 6,35% del total de la región.

8. Movimiento portuario

Durante el periodo enero-septiembre de 2009, según informe de la Superintendencia de Puertos y Transporte, se movilizaron a través de las sociedades portuarias de servicio público del país 78.9 millones de toneladas de exportaciones e importaciones, de las cuales 70.7 millones, es decir, el 89,6% entraron o salieron por las zonas portuarias de la región Caribe.

Cuadro 8.1
Tráfico de comercio exterior por las zonas portuarias de Colombia
Enero- septiembre 2009

Zona portuaria	Importación	Exportación	Comercio exterior
	Toneladas		
Barranquilla	2.072.287	1.454.112	3.526.399
Cartagena	2.978.496	5.155.968	8.134.464
Santa Marta	2.152.232	23.076.862	25.229.094
Golfo de Morrosquillo	36.011	13.701.048	13.737.059
La Guajira	703.564	19.364.673	20.068.237
San Andrés Port Society	32.665	501	33.166
Región Caribe	7.975.255	62.753.164	70.728.419
Buenaventura	5.603.382	1.830.656	7.434.038
Tumaco	0	793.179	793.179
Colombia	13.578.637	65.377.000	78.955.637

Fuente: Supertransporte.

Del total de la región, Santa Marta fue la zona por la que se movilizó el mayor volumen de toneladas (35,7%), seguida de La Guajira (28,4%), principales puertos

por donde se exporta el carbón. Le sigue el Golfo de Morrosquillo (19,4%) por donde sale el petróleo que se exporta (cuadro 8.1).

Cuadro 8.2
Tráfico portuario por las Sociedades Portuarias Regionales (SPR)
Enero-septiembre 2007-2009

Sociedad Portuaria Regional	2007	2008	2009	Var.
	Toneladas			
SPR Barranquilla	2.658.974	3.325.593	2.435.127	-26,78
SPR Cartagena	4.895.886	6.940.647	5.295.107	-23,71
SPR Santa Marta	4.719.810	5.581.636	4.266.049	-23,57
Terminal de Contenedores de Cartagena	812.306	795.853	2.231.509	180,39
Terminal Marítimo Muelles El Bosque	951.599	1.231.062	1.101.067	-10,56
Región Caribe	14.038.575	17.874.791	15.328.859	-14,24
Total	22.846.269	25.626.656	23.640.483	-7,75

Fuente: Supertransporte.

El tráfico portuario a través de las Sociedades Portuarias Regionales (SPR) del país, durante los primeros nueve meses de 2009, alcanzó 23.6 millones de toneladas y disminuyó 7,7% respecto de igual periodo de 2008, cuando registró 25.6 millones de toneladas (cuadro 8.2). Por su parte, la región Caribe movilizó a través de las SPRs de Barranquilla, Cartagena²⁰ y Santa Marta 15.3 millones de toneladas, lo que representa una disminución de 14,2% respecto de igual periodo del año anterior. Del total del tráfico portuario movilizadopor las sociedades portuarias del país, la región Caribe participó con el 64,8%,

²⁰ Incluye la actividad portuaria a través de los terminales de la Sociedad Portuaria de Cartagena, Contecar y Muelles El Bosque.

siendo la de Cartagena la de mayor movimiento al conformar el 56,3% del total regional y el 36,5% del total nacional. La mayor caída en el volumen de toneladas comercializadas se registró en la Sociedad Portuaria de Barranquilla (26,8%), seguida de Santa Marta (23,6%).

El muelle de Contenedores de Cartagena (Contecar) avanza en su ampliación con una inversión de US\$ 300 millones, lo que permitirá tener mayor capacidad de almacenamiento de contenedores, nuevas posiciones de atraque e infraestructura para el manejo de carga²¹.

Así mismo, el CONPES aprobó en septiembre el Plan de Expansión Portuaria que se desarrollará entre 2009-2011, que destina recursos para aumentar la competitividad del sistema portuario nacional en obras de dragado y profundización de los canales de acceso, mitigación ambiental, entre otras. La región recibirá recursos por \$420.221 millones²².

²¹ "Inversiones grandes, en marcha", El Universal, 16 de septiembre de 2009

²² "Más recursos para los puertos", El Portafolio, 16 de septiembre de 2009.

9. Mercado Laboral

Los datos reportados por el DANE señalan, que en el país la tasa de desempleo (TD) aumentó al pasar de 11,4% en el trimestre móvil julio-septiembre de 2008 a 12,2% en igual periodo de 2009. En la región Caribe las ciudades de Montería y Cartagena siguieron la misma tendencia. Si bien Montería continúa con la tasa de ocupación (TO) más alta (58,6%) -seguida de Barranquilla (50,6%)- esta tasa se mantiene estable en comparación con el trimestre móvil julio-septiembre de 2008, lo que aunado a una caída en la tasa de subempleo (4,2 puntos porcentuales) y un aumento en el porcentaje de población en edad de trabajar (0,3 puntos porcentuales), pueden ser las causantes de la alta TD monteriana.

Los ocupados se encuentran en su mayoría, para las tres ciudades, en los sectores de comercio, hoteles y restaurantes (33,2%, 30,3% y 29,3%), el de servicios, comunales, sociales y personales (19,7%, 27,3% y 28,7%). La disminución generalizada de las personas inactivas a nivel nacional y regional, demuestran la mayor búsqueda de empleo como medida para afrontar la crisis.

Cuadro 9.1
Ocupados por rama de actividad e inactivos según tipo de inactividad, tercer trimestre 2008 y 2009

Concepto	Barranquilla		Cartagena		Montería		Nacional	
	2008	2009	2008	2009	2008	2009	2008	2009
	Jul - Sep	Jul - Sep	Jul - Sep	Jul - Sep	Jul - Sep	Jul - Sep	Jul - Sep	Jul - Sep
Ocupados	635	668	313	337	137	140	17.426	18.321
No informa	1	0	1	1	0	0	27	13
Agricultura, pesca, ganadería, caza y silvicultura	4	2	2	3	2	3	3.055	3.425
Explotación de Minas y Canteras	1	0	1	1	0	0	149	244
Industria manufacturera	102	111	35	39	20	21	2.336	2.346
Suministro de Electricidad Gas y Agua	5	7	2	2	1	0	79	65
Construcción	43	51	29	25	9	8	878	948
Comercio, hoteles y restaurantes	193	222	92	102	41	41	4.605	4.656
Transporte, almacenamiento y comunicaciones	77	81	49	46	18	18	1.467	1.530
Intermediación financiera	13	10	4	5	2	1	220	234
Actividades Inmobiliarias	50	51	20	21	6	7	1.147	1.169
Servicios, comunales, sociales y personales	145	131	79	92	37	40	3.463	3.692
Inactivos	580	569	322	303	77	72	14.009	13.378
Estudiando	225	225	139	138	39	36	5.741	5.735
Oficios del Hogar	260	250	128	120	27	26	6.198	5.616
Otros	95	94	55	45	11	11	2.070	2.027

Fuente: DANE.

En Barranquilla y Cartagena, al igual que a nivel nacional, las mayores variaciones porcentuales anuales negativas se observaron en las personas dedicadas a los oficios del hogar (3,8%, 6,9% y 9,4% respectivamente), mientras en Montería la mayor caída fue para los estudiantes (9,1%).

10. Energía Eléctrica

Las fuentes de energía y su uso, son temas de gran importancia para las naciones, en especial en estos tiempos donde las fuentes empiezan a agotarse no solo por el cambio climático y el calentamiento global, sino además por los malos usos y la utilización intensiva de ellos.

Gráfico 10.1
Región Caribe. Consumo residencial de energía eléctrica Tercer trimestre de 2009

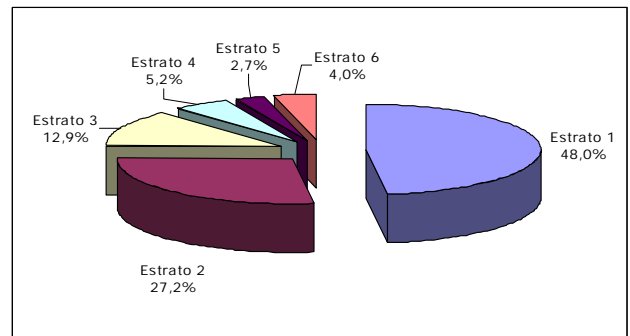

Fuente: Sistema Único de Información de Servicios Públicos- SUI.

Gráfico 10.2
Región Caribe. Consumo de energía eléctrica en sectores no residenciales Tercer trimestre de 2009

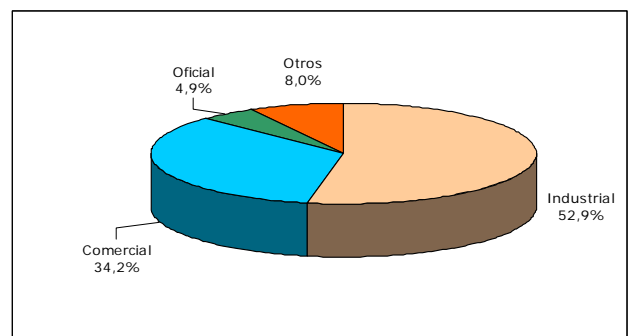

Fuente: Sistema Único de Información de Servicios Públicos- SUI.

El consumo de energía eléctrica en la región Caribe colombiana durante el tercer trimestre del 2009 aumentó 4,4% respecto al mismo periodo de 2008. Atlántico (28,4%), Bolívar (20,9%), Córdoba (20,3%) y Magdalena (11%) fueron quienes más consumieron, en el caso del primero y último departamento la mayor

Atlántico, Bolívar, Cesar, Córdoba, La Guajira, Magdalena, San Andrés y Sucre

demanda fue jalonado por el sector residencial (estratos 1 y 2); mientras para el segundo y tercero, por el no residencial (industrial y comercial).

El sector energético se consolida como uno de los sectores de mayor atractivo a largo plazo en la economía colombiana, no solo por las ventajas que tiene nuestro país en las diferentes fuentes de energía (eléctrica, hidroeléctrica y eólica), sino además por el crecimiento del consumo per cápita de energía, que según la empresa consultora McKinsey, pasará de 923 MWh en el 2000 a 2.131 MWh en el año 2030; mientras la Unidad de Planeación Minero Energético (Upme) estima, que en los próximos diez años el sector crecerá a una tasa promedio anual de 3,7%. Actualmente están en proceso de planeación alrededor de nueve (9) proyectos que superan los 3.400 megavatios de capacidad instalada y cuya inversión podría ascender a US\$6.500 millones hasta el 2018, y que podría garantizar energía en el corto y mediano plazo, según Acolgen (Asociación Colombiana de Generadores de Energía Eléctrica) ²³.

Banco de la República - Cartagena
Centro Regional de Estudios Económicos -CREE
Boletín elaborado por:

María M. Aguilera Díaz
Mónica Gómez Salcedo
Leidy Rueda Sierra

Este y los boletines anteriores se encuentran disponibles en: http://www.banrep.gov.co/publicaciones/publicaciones/pu_b_ec_reg7.htm#cc

²³ “Fiebre de Energía”. Revista Dinero, octubre 30 de 2009.