

## **Informe de Coyuntura Económica Regional de Caldas Primer semestre 2003**

CONVENIO INTERINSTITUCIONAL 111 (ABRIL 2000)

GERENTE GENERAL BANCO DE LA REPUBLICA:

Miguel Urrutia Montoya

DIRECTOR DANE:

Cesar Caballero Reinoso

SUBGERENTE DE ESTUDIOS ECONOMICOS BANCO DE LA

REPUBLICA:

Hernando Vargas Herrera

SUBDIRECTOR DANE

Henry Rodriguez Sosa

o o o o o

COMITÉ DIRECTIVO REGIONAL

GERENTE BANCO DE LA REPUBLICA SUCURSAL MANIZALES:

Alfonso Alvarez Duque

DIRECTOR REGIONAL DANE:

Gustavo Villegas Hernández

ADMINISTRADORA DIAN MANIZALES:

Luz Marina Ramírez Arias

DIRECTOR COMITÉ DEPARTAMENTAL DE CAFETEROS DE CALDAS:

Alfonso Ángel Uribe

PRESIDENTE DE LA CAMARA DE COMERCIO DE MANIZALES:

Gildardo Armel Arenas

o o o o o

COMITE DIRECTIVO NACIONAL

DIRECTOR UNIDAD TECNICA Y DE PROGRAMACION

ECONOMICA DEL BANCO DE LA REPUBLICA:

Carlos Julio Varela Barrios

COORDINADOR CENTROS REGIONALES DE ESTUDIOS

ECONOMICOS DEL BANCO DE LA REPUBLICA:

Sandra Patricia González Serna

DIRECTOR TECNICO COORDINACION Y REGULACION DEL SNIE

DANE:

Eduardo Efraín Freire

COORDINACION OPERATIVA DANE:

Jader Yate Ramírez

o o o o o

COMITÉ EDITORIAL REGIONAL

BANCO DE LA REPUBLICA:

Alberto Gómez Ramírez

DANE:

Jaime Alvarez Marín

DIAN:

Luis Darience García P.

COMITÉ DEPARTAMENTAL DE CAFETREOS:

Gabriel Buriticá Arboleda

CAMARA DE COMERCIO:

José Albeiro Sánchez Posada

o o o o o

Septiembre 2003

## CONTENIDO

	Pág.
SIGLAS Y CONVENCIONES	
I. INDICADORES ECONOMICOS NACIONALES	6
II. INDICADORES ECONOMICOS DEPARTAMENTALES Y MUNICIPALES	7
III. ENTORNO MACROECONOMICO Y PERSPECTIVAS PARA EL 2003	9
IV. INDICADORES DE COYUNTURA	13
1. INDICADORES GENERALES	13
1.1 Precios	13
1.3 Empleo	16
1.4 Movimiento de sociedades	18
2. COMERCIO EXTERIOR	23
2.1 Exportaciones	23
2.2 Importaciones	25
3. MONETARIOS Y FINANCIEROS	26
3.2 Financieros	26
4. FISCALES	28
4.1 Situación fiscal	28
4.2 Deuda pública	32
4.3 Recaudo de impuestos nacionales	34
5. SECTOR REAL	35
5.1 Agricultura	35
5.2 Ganadería	37
5.7 Indicador de ventas y compras	39
5.8 Construcción	42
5.9 Servicios públicos	45
5.12 Transporte	47
Anexo Estadístico	50
V. ESCENARIO DE LA INVESTIGACION REGIONAL	55

Nota: Los numerales que no aparecen en la publicación del departamento de Caldas, no tienen información o no aplican.

## **INTRODUCCION**

Durante el primer semestre de 2003 el desempeño de la actividad económica de Caldas, puede considerarse aceptable, si se tiene en cuenta los resultados de algunas variables del sector productivo.

Es así como el indicador de ventas elaborado por la DIAN para el Departamento, señaló un crecimiento del 30.3% en las ventas realizadas por los diferentes sectores económicos de Caldas, dentro del territorio nacional; se destacó la evolución positiva del 22.3% en la industria, sector que a su vez presentó un incremento en la compra de materia prima del 23.0%, situación que sugiere expectativas positivas para el segundo periodo del año. Tendencia similar, se observó en renglones tan importantes como el comercio al por mayor, que aumentó sus ventas nacionales en 45.1% y en 41.6% las compras; mientras que la actividad de servicios avanzó 157.6% y 348.9%, en su orden.

En el campo del recaudo de impuestos nacionales, reportado por la DIAN, se registró una conducta satisfactoria, al evidenciar el saldo total un desarrollo del 28.5% respecto al primer semestre de 2002, debido a la dinámica señalada en cada uno de sus componentes. Sobresalió la expansión de la retención en la fuente, 32.6%, cuyo monto además contribuyó con el 48.1% de la cifra consolidada de los ingresos tributarios del orden nacional en el Departamento.

Contrario a las anteriores tendencias, fue el resultado de la actividad cafetera, al registrar descensos en sus principales indicadores. Así por ejemplo, el pronóstico de cosecha disminuyó 3.5% en el semestre inicial del presente año, mientras que las compras del grano realizadas por el sistema cooperativo se contrajeron 14.0%. De otro lado, el precio promedio del café colombiano en los mercados internacionales, se mantuvo en el mismo nivel del lapso enero-junio de 2002, US\$0.65 la libra, situación que condujo a un deterioro progresivo de los ingresos reales de los caficultores.

Similar panorama mostró el movimiento valorado de sociedades registrado por la Cámara de Comercio de Manizales, cuya inversión neta cayó 5.4%, efecto del

decrecimiento del 29.0%, manifestado en la constitución de sociedades y la mayor disolución y liquidación de empresas, superiores en 58.4% a las cifras del primer semestre de 2002. La anterior circunstancia se presentó especialmente en la actividad del comercio y servicios de reparación, ante el traslado de varias sociedades a otras ciudades del país.

Por su parte, la tasa de desempleo para el conjunto Manizales-Villamaría, se situó en 18.5% para el periodo abril-junio de 2003, porcentaje similar al señalado en iguales meses del año anterior. En tanto la tasa de subempleo alcanzó el 35.3%, superior en 0.2 puntos a la observada en el año precedente. Igualmente, la variación acumulada del IPC total se colocó al finalizar junio en 4.78%, ubicándose 0.5 puntos porcentuales por encima de la inflación registrada en igual mes del año inmediatamente anterior; superiores a este porcentaje, estuvieron los grupos de transporte y comunicaciones, otros gastos y salud.

Respecto al sector de la construcción, a pesar de que el número total de licencias evidenció una variación anual del 9.9% al cierre del primer semestre de 2003, tanto el área por construir total, como la utilizada para vivienda se redujo en 9.6% y 6.5%, respectivamente, lo que sugirió un rezago de tan importante renglón económico, que no solo dinamiza actividades conexas, sino que es generador de un volumen considerable de mano obra no calificada.

Finalmente cabe señalar, que los efectos de la coyuntura afrontada por el comercio exterior de la región ante las dificultades políticas vividas desde tiempo atrás en Venezuela, principal socio comercial del Departamento, hizo que las exportaciones no tradicionales de los primeros seis meses del presente año, cayeran 7.1% respecto a 2002, especialmente en el sector industrial y sus divisiones productos alimenticios, bebidas y tabaco y maquinaria y equipo.

## **SIGLAS Y CONVENCIONES**

AQUAMANA: Empresa de Servicios Públicos de Villamaría

CAV: Corporaciones de Ahorro y Vivienda

CIIU: Clasificación Industrial Internacional Uniforme

DANE: Departamento Administrativo Nacional de Estadística

DIAN: Dirección de Impuestos y Aduanas Nacionales

ECH: Encuesta Continua de Hogares

EMPOCALDAS: Empresa de Obras Sanitarias de Caldas

EMTELSA: Empresa de Telecomunicaciones y Servicios Agregados

ENH: Encuesta Nacional de Hogares

FOB: Libre a Bordo

ICCV: Índice de Costos de la Construcción de Vivienda

INFIMANIZALES: Instituto de Financiamiento, Promoción y Desarrollo de Manizales

INVAMA: Instituto de Valorización de Manizales

IPC: Índice de Precios al Consumidor

IPP: Índice de Precios al Productor

IVA: Impuesto al Valor Agregado

Kw/h: Kilovatios Hora

PIB: Producto Interno Bruto

VIS: Vivienda de Interés Social

m<sup>2</sup>: Metros cuadrados

m<sup>3</sup>: Metros cúbicos

- Sin movimiento

-- No es aplicable

(--) No comparable

--- Se omite por ser muy alta

(...) Cifra aún no disponible

# I. INDICADORES ECONOMICOS NACIONALES

## Tabla 1

Indicadores Económicos	2001				2002				2003	
	I	II	III	IV	I	II	III	IV	I	II
<b>Precios</b>										
IPC (Variación % anual)	7,81	7,93	7,97	7,65	5,89	6,25	5,97	6,99	7,6	7,21
IPC (Variación % corrida)	4,49	6,17	6,96	7,65	2,78	4,79	5,3	6,99	3,37	5,01
IPP (Variación % anual)	10,93	10,10	8,08	6,93	3,55	2,95	6,75	9,28	11,48	10,95
IPP (Variación % corrida)	4,59	6,70	7,20	6,93	1,29	2,73	7,02	9,28	3,33	4,3
<b>Tasas de Interés</b>										
Tasa de interés pasiva nominal (% efectivo anual)	13,3	12,7	12,3	11,4	10,9	9,2	7,9	7,8	7,7	7,8
Tasa de interés activa nominal Banco República (% efectivo anual)	21,3	21,7	21,0	18,9	17,6	16,6	15,5	15,4	15,0	15,2
<b>Producción, Salarios y Empleo</b>										
Crecimiento del PIB (Variación acumulada corrida real %)	(p)	(p)	(p)	(p)	(p)	(p)	(p)	(p)	(p)	(p)
Índice de Producción Real de la Industria Manufacturera 1/	2,11	1,99	1,68	1,39	-0,04	1,14	1,44	1,68	3,82	
Total nacional con trilla de café (Variación acumulada corrida)	5,19	4,11	2,31	1,22	-3,69	-0,92	0,14	0,99	8,30	
Total nacional sin trilla de café (Variación acumulada corrida)	3,77	3,11	1,77	0,71	-4,07	-1,22	-0,10	0,89	8,56	
Índice de Salarios Real de la Industria Manufacturera 1/										
Total nacional con trilla de café (Variación acumulada corrida)	1,38	0,76	0,23	-0,28	1,65	2,76	2,88	2,49	0,62	
Total nacional sin trilla de café (Variación acumulada corrida)	1,39	0,75	0,22	-0,29	1,65	2,76	2,88	2,49	0,62	
Tasa de empleo siete áreas metropolitanas (%) 2/	51,96	51,83	52,26	54,37	51,63	52,89	52,83	55,00	52,78	
Tasa de desempleo siete áreas metropolitanas (%) 2/	20,13	18,12	17,96	16,78	19,06	17,94	18,00	15,70	17,48	
<b>Agregados Monetarios y Crediticios</b>										
Base monetaria (Variación % anual)	23,60	13,24	14,50	8,75	20,25	17,13	26,19	21,12	15,34	14,13
M3 (Variación % anual)	6,66	7,69	8,28	9,26	8,12	7,88	9,02	8,21	10,85	13,02
Cartera neta en moneda legal (Variación % anual)	-3,85	-0,41	1,12	-0,07	-0,77	-2,36	-0,16	4,19	7,39	10,15
Cartera neta en moneda extranjera (Variación % anual)	-18,00	-23,06	-17,50	-11,75	-16,41	-6,25	10,44	7,67	7,56	-15,03
Índice de la Bolsa de Bogotá - IBB	807,76	883,97								
<b>Índice General Bolsa de Valores de Colombia - IGBC</b>			931,76	1.070,87	1.102,28	1.238,39	1.271,01	1.608,66	1.588,59	2.075,77
<b>Sector Externo</b>										
<b>Balanza de Pagos</b>										
Cuenta corriente (US\$ millones)	-527	-332	-95	-296	-310	-421	-381	-531	-725	
Cuenta corriente (% del PIB) 3/	-2,6	-1,7	-0,5	-1,4	-1,5	-1,9	-2,0	-2,8	-4,0	
Cuenta de capital y financiera (US\$ millones)	756	482	393	751	214	498	137	467	236	
Cuenta de capital y financiera (% del PIB) 3/	3,8	2,4	1,9	3,5	1,0	2,3	0,7	2,5	1,3	
<b>Comercio Exterior de bienes y servicios</b>										
Exportaciones de bienes y servicios (US\$ millones)	3.597	3.789	3.908	3.658	3.300	3.703	3.582	3.575	3.394	
Exportaciones de bienes y servicios (Variación % anual)	-2,8	-0,5	-3,8	-10,6	-8,3	-2,3	-8,3	-2,3	2,8	
Importaciones de bienes y servicios (US\$ millones)	3.878	4.100	3.954	3.940	3.381	3.961	3.973	4.085	3.946	
Importaciones de bienes y servicios (Variación % anual)	12,6	15,2	9,3	4,0	-12,8	-3,4	0,5	3,7	16,7	
<b>Tasa de Cambio</b>										
Nominal (Promedio mensual \$ por dólar)	2.278,78	2.305,66	2.328,23	2.306,90	2.282,33	2.364,25	2.751,23	2.814,89	2.959,01	2.826,95
Devaluación nominal (% anual)	18,40	7,47	5,42	2,78	-2,14	4,35	21,26	25,04	30,82	17,45
Real (1994=100 promedio) Fin de trimestre	119,29	117,58	118,88	115,44	111,36	113,35	127,18	131,36	140,36	136,16
Devaluación real (% anual)	8,50	-0,49	-1,55	-3,70	-6,73	-3,59	6,98	13,79	26,04	20,12
<b>Finanzas Públicas 4/</b>										
Ingresos Gobierno Nacional Central (% del PIB)	17,7	15,9	15,4	12,7	16,2	15,0	15,3	15,5	21,7	
Pagos Gobierno Nacional Central (% del PIB)	20,6	21,5	18,1	25,0	17,2	24,3	19,5	22,5	21,3	
Déficit(-)/Superávit(+) del Gobierno Nacional Central (% del PIB)	-2,9	-5,6	-2,6	-12,3	-1,1	-9,3	-4,2	-7,0	0,4	
Ingresos del sector público no financiero (% del PIB)	38,1	35,6	32,7	33,5	34,1	34,7	33,7	37,4	nd	
Pagos del sector público no financiero (% del PIB)	36,7	38,4	33,2	48,3	32,7	41,2	35,6	44,3	nd	
Déficit(-)/Superávit(+) del sector público no financiero (% del PIB)	1,4	-2,8	-0,5	-14,8	1,4	-6,5	-1,9	-6,9	nd	
Saldo de la deuda del Gobierno Nacional (% del PIB)	36,5	39,0	41,6	44,3	41,3	44,0	48,7	50,4	48,8	

(pr) Preliminar.

(p) Provisional.

1/ Calculado como el promedio ponderado por monto de las tasas de crédito de: consumo, preferencial, ordinario y tesorería. Se estableció como la quinta parte de su desembolso diario.

1/ \* A partir del primer trimestre de 2002 cálculos realizados por el BR con base en los Índices de la Nueva Muestra Mensual Manufacturera Base 2001=100.

2/ En el año 2000 el DANE realizó un proceso de revisión y actualización de la metodología de la Encuesta Nacional de Hogares (ENH), llamada ahora Encuesta Continua de Hogares (ECH), que incorpora los nuevos conceptos para la medición de las variables de ocupados y desocupados entre otros. A partir de enero de 2001 en la ECH los datos de población (ocupada, desocupada e inactiva) se obtienen de las proyecciones demográficas de la Población en Edad de Trabajar (PET), estimados con base en los resultados del censo de 1993, en lugar de las proyecciones en la Población Total (PT). Por lo anterior, a partir de la misma fecha las cifras no son comparables, y los datos correspondientes para las cuatro y las siete áreas metropolitanas son calculados por el Banco de la República.

3/ Calculado con PIB trimestral en millones de pesos corrientes, fuente DANE.

## II. INDICADORES ECONOMICOS DEPARTAMENTALES Y MUNICIPALES

**Tabla 2**  
**Caldas. Variación porcentual anualizada de los principales indicadores**  
**económicos. Primer semestre 2003**

Variable	Var. % I Sem 03 / 02
<b>Comercio Exterior <sup>1</sup></b>	
Exportaciones no tradicionales	-7,1
Importaciones <sup>2</sup>	14,2
<b>Impuestos nacionales</b>	
Total	28,5
Renta	27,0
Impuesto al Valor Agregado -IVA-	20,0
Retención en la fuente	32,6
Aduana	55,9
Otros	72,9
<b>Fiscales - Gobierno Central Departamental</b>	
Deuda pública (Saldo a junio 30)	-7,8
Ingresos corrientes	-25,5
Gastos corrientes	-4,8
<b>Café</b>	
Pronóstico de cosecha (Miles @ c.p.s.)	-3,5
Compras cooperativas (Miles de @ c.p.s.)	-14,0
<b>Indicador de Ventas, Exportaciones y Compras</b>	
Ventas totales	28,6
Ventas nacionales	30,3
Exportaciones	12,3
Compras	32,4
<b>Movimiento de sociedades valorado <sup>3</sup></b>	
Inversión neta	-5,4
Sociedades constituídas	-29,0
Sociedades reformadas	12,8
Sociedades disueltas y liquidadas	58,4

<sup>1</sup> Variaciones % que corresponden a cifras en valores FOB US\$ del primer trimestre de 2003 / 2002.

<sup>2</sup> Se refiere a la var. % del primer trimestre de 2003 / 2002.

<sup>3</sup> Incluye registros de 18 municipios.

Nota: las variaciones % de fiscales, corresponden a cifras provisionales.

**Tabla 3****Manizales. Nivel y variación porcentual anualizada de los principales indicadores económicos. Primer semestre 2003**

Variable	%	Var. % I Sem 03 / 02
<b>Fiscales - Gobierno Central Municipal</b>		
Deuda pública	-	6,1
Ingresos corrientes	-	51,5
Gastos corrientes	-	91,7
<b>Consumo de energía eléctrica - Miles Kw/h</b>		
Total	-	-2,6
Sector industrial	-	-6,1
Sector comercial	-	-4,6
Sector residencial	-	-0,3
<b>Consumo de gas natural - Miles metros cúbicos</b>		
Total	-	6,7
Sector industrial	-	0,2
Sector comercial	-	42,1
Sector residencial	-	16,3
<b>Sacrificio de ganado - Toneladas</b>		
Ganado vacuno	-	3,8
Ganado porcino	-	-4,2
<b>Indice de Costos de la Construcción de Vivienda -ICCV-</b>		
Total	-	6,88
Vivienda unifamiliar	-	6,66
Vivienda multifamiliar	-	7,03
<b>Indice de Precios al Consumidor -IPC-</b>		
Total	-	4,78
Ingresos medios	-	4,46
Ingresos bajos	-	4,68
Ingresos altos	-	5,91
<b>Indicadores del Mercado laboral <sup>1</sup></b>		
Tasa de desempleo	18,5	-
Tasa de subempleo	35,3	-
Tasa de ocupación	48,8	-
Tasa global de participación	59,9	-

<sup>2</sup> Se refiere a niveles de desempleo, subempleo, ocupación y participación en los municipios de Manizales y Villamaría, para el período abril-junio de 2003.

Nota: Las variaciones % de fiscales corresponden a cifras provisionales.

### **III. ENTORNO MACROECONÓMICO Y PERSPECTIVAS PARA EL 2003**

El comportamiento de la economía colombiana durante el primer semestre del 2003 se considera, en términos generales, como favorable, estable y sostenible, debido a la implementación que se ha venido dando de medidas tanto de corto como de largo plazo, las cuales han ayudado a generar las condiciones necesarias para el crecimiento. En el largo plazo, son las reformas estructurales las encargadas de garantizar condiciones macroeconómicas estables, favorecer la inserción de la economía en un mundo globalizado y, reducir la incertidumbre tanto económica como política e institucional, a través de la disminución del conflicto armado interno y de la corrupción. En el corto plazo, las políticas han buscado el ajuste de las finanzas públicas y la reactivación económica inmediata a través del impulso a sectores que puedan generar una respuesta significativa al crecimiento de la economía nacional.

En efecto, de acuerdo con los principales indicadores macroeconómicos se puede determinar que la economía colombiana ha venido ingresando a una senda de recuperación, al registrar un crecimiento del Producto Interno Bruto (PIB) a marzo de 2003 del 3.8%, según estadísticas del Departamento Administrativo Nacional de Estadística DANE, con respecto al mismo trimestre del año anterior y, del 0.5% frente al registrado en el cuarto trimestre de 2002, donde “parte de este resultado se debe al incremento de los flujos externos de capital hacia las economías de la región, que ha permitido una corrección a la baja en la prima de riesgo-país sobre la deuda soberana. De otro lado, los logros iniciales de la estrategia de seguridad, y el avance de las políticas macroeconómicas dirigidas a corregir los grandes desequilibrios que se habían registrado en la economía colombiana desde la primera mitad de los años noventa, han generado una mayor confianza de los agentes en la economía colombiana”<sup>1</sup> y, al compromiso del gobierno en el tema del ajuste fiscal. En este sentido, para los meses que restan del año, las autoridades económicas esperan que el dinamismo de la economía continúe y, que su crecimiento se sitúe por encima del 2.0% estimado inicialmente para el período anual, considerando también los signos favorables que muestran algunos indicadores sectoriales como la producción y ventas de la

---

<sup>1</sup> Informe de la Junta Directiva al Congreso de la República, junio de 2003.

industria; el consumo de energía eléctrica y el comportamiento del crédito de consumo y comercial.

En cuanto al índice de precios al consumidor, a pesar del menor crecimiento de los precios en junio (-0.05%), continuaron generándose presiones que, durante el primer semestre del año, han alejado la inflación observada del rango de meta esperado del 5.0% al 6.0%. Los rubros que, en su orden, presentaron el mayor crecimiento fueron salud (0.54%), vivienda (0.52%) y transporte (0.42%). En junio, la inflación anual al consumidor fue del 7.21%, superior en 0.22 puntos básicos a la registrada en diciembre de 2002, registrándose las mayores variaciones del IPC en los primeros meses del presente año. Este incremento de los precios sigue obedeciendo a la presencia de choques negativos en la oferta, especialmente de alimentos perecederos, al ajuste en los precios internacionales de algunos productos de origen agrícola importados por el país, a los efectos rezagados de la devaluación y, al aumento del IVA y de las tarifas de los combustibles y los servicios públicos.

Por su parte, el mercado laboral presentó un comportamiento positivo al terminar el primer semestre del año de acuerdo con la Encuesta Continua de Hogares (ECH) elaborada por el DANE, según la cual, al finalizar el mes de junio, la tasa de desempleo en las trece principales ciudades con sus áreas metropolitanas se situó en 16.9%, reflejando una disminución de 1.1 puntos porcentuales con respecto a igual semestre del año anterior, situación derivada, de una parte, por la reactivación económica que se ha venido dando y, de otra, por la reforma laboral aprobada el año pasado en el Congreso, que ha posibilitado la generación de nuevos puestos de trabajo durante los últimos meses. Igualmente, al mayor crecimiento del empleo ha contribuido la dinámica de sectores intensivos en mano de obra como el del comercio, industria manufacturera y la construcción de edificaciones, que en el primer trimestre tuvieron tasas de crecimiento anual mayores que las del PIB (4.0%, 8.3% y 15.8%, respectivamente). De otra parte, el subempleo presentó una tasa del 32.6%, inferior en 0.3 puntos frente a la registrada en el mes de junio de 2002; la tasa de ocupación durante el mismo período se incrementó en 0.8 puntos y la tasa global de participación se aumentó al pasar de 63.8% en junio de 2002 a 63.9% en el mismo mes de 2003.

En el campo fiscal, el ajuste realizado durante los últimos años ha permitido una disminución del déficit fiscal. En este sentido, la meta propuesta para el 2003 es reducir el déficit aún más para cerrar el año en 2.5% del PIB y contribuir así a aclarar el panorama de las finanzas públicas y reforzar la confianza en la economía dentro del país y fuera de él con los consiguientes beneficios en términos de inversión, crecimiento y acceso al ahorro externo. Vale la pena mencionar que los resultados positivos que se han venido dando en esta materia, han sido consecuencia de las medidas tomadas para controlar el gasto, del aporte del país con el impuesto para la seguridad democrática y, debido a los buenos resultados arrojados por el Banco de la República, ya que parte de sus utilidades obtenidas son transferidas al presupuesto nacional. Así mismo, la aprobación del referendo implicaría para el país un ahorro fiscal en el 2003 equivalente al 0.7% del PIB. Sin embargo, es importante hacer énfasis en que si bien el control del gasto público es fundamental para hacer viables las finanzas públicas y abrir el espacio necesario para que el sector privado recupere su dinamismo, durante el período de ajuste fiscal que vive el país, el sector público no constituye un factor dinamizador de la demanda.

Con respecto a la tasa de cambio, aunque ha mostrado recientemente un comportamiento estable, la devaluación acumulada sigue siendo alta, con el riesgo que se continúe transmitiendo a los precios estimulados por el incremento en las expectativas de inflación. No obstante, las intervenciones del Banco Central han brindado tranquilidad al mercado, revirtiendo en los últimos meses la tendencia al alza de la divisa, como consecuencia de la puesta en marcha de un programa de opciones *call* y el incremento de sus tasas de referencia, que reflejaron una mayor demanda de recursos en pesos y una consecuente reducción de la demanda de dólares. Para el segundo semestre del año se espera que la tranquilidad en el mercado cambiario continúe, como producto de una buena dinámica de las exportaciones tradicionales impulsadas por los precios favorables del petróleo y el adecuado flujo de remesas familiares provenientes del exterior. Sin embargo, el cumplimiento de las metas fiscales podría presionar ligeramente la tasa de cambio.

Por último, el sistema financiero colombiano ha consolidado la tendencia de recuperación. Ello se evidencia en una dinámica creciente de las colocaciones de cartera, en todas las modalidades, generada por los síntomas de recuperación de la economía en general; en el mejoramiento de la calidad de los activos, como resultado de la recuperación de la situación financiera de algunos deudores en una adecuada situación de liquidez, especialmente representada por inversiones en títulos de la nación y, en una significativa recuperación de los indicadores de rentabilidad, principalmente, por la reducción de los costos financieros. En el mediano plazo se espera que la recuperación se consolide.

## IV. INDICADORES DE COYUNTURA

### 1. INDICADORES GENERALES

#### 1.1 Precios

##### - Índice de precios al consumidor

**Cuadro 1**

**Manizales. Variación porcentual acumulada del IPC, por niveles de ingreso, según semestres y trimestres. Enero 2002-Junio 2003**

Periodo	Total	Ingresos		
		Medios	Bajos	Altos
<b>2002</b>				
<b>I semestre</b>	<b>4,28</b>	<b>4,35</b>	<b>5,19</b>	<b>2,92</b>
I trimestre	2,55	2,64	2,81	1,95
II trimestre	1,69	1,67	2,32	0,95
<b>II semestre</b>	<b>2,00</b>	<b>1,84</b>	<b>2,71</b>	<b>1,53</b>
III trimestre	0,74	0,75	1,00	0,36
IV trimestre	1,25	1,09	1,69	1,17
<b>2003</b>				
<b>I semestre</b>	<b>4,78</b>	<b>4,46</b>	<b>4,68</b>	<b>5,91</b>
I trimestre	3,06	2,92	2,75	3,93
II trimestre	1,67	1,50	1,87	1,91

Fuente: DANE.

**Gráfico 1**

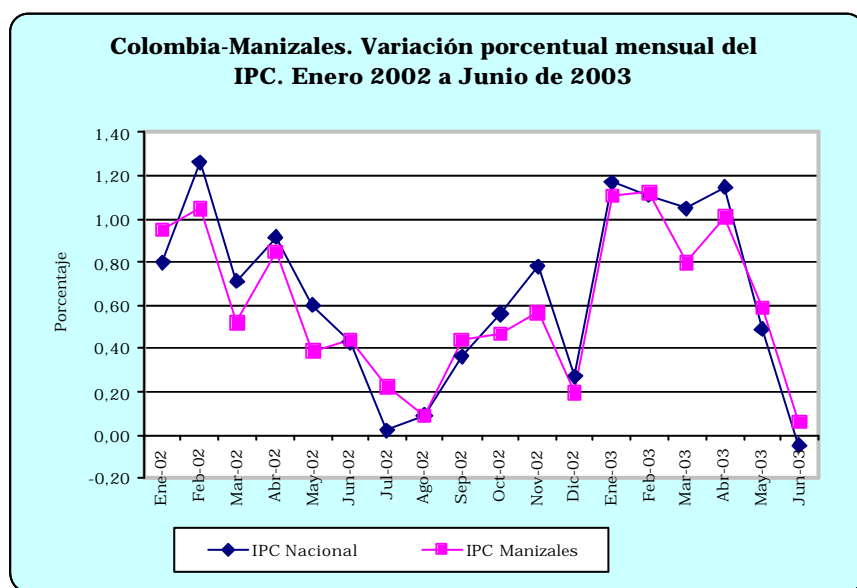

Fuente: DANE.

Durante el primer semestre de 2003, el índice de precios al consumidor en la ciudad de Manizales, registró un incremento del 4.78%, ubicándose 0.50 puntos porcentuales por encima de la inflación registrada en similar período del año inmediatamente anterior.

Para el nivel nacional, el IPC en los seis primeros meses del año en curso presentó una variación de 5.01%, siendo Cartagena la ciudad que registró el mayor aumento, 6.52%, seguida por Montería, 6.10%, mientras que Pasto tuvo la menor variación, dentro del conjunto de ciudades investigadas por el DANE, con el 4.04%.

Según niveles de ingreso, entre enero y junio de 2003, en Manizales, el mayor incremento se dio en los niveles altos, 5.91%, en tanto el grupo de ingresos medios, tuvo la menor variación, 4.46%, seguido por ingresos bajos, 4.68%. Por grupos de bienes y servicios, se ubicaron por encima del incremento semestral: transporte y comunicaciones, con el 8.58%, otros gastos, 6.20% y salud, 5.02%, mientras que por debajo de la inflación total en dicha ciudad, estuvieron: vestuario y calzado, 1.2%, vivienda, 3.69%, educación, 4.08%, diversión cultura y esparcimiento, 4.43%, y alimentos, 4.43%.

Los gastos básicos de mayor incidencia en el aumento del IPC fueron: servicio de telefonía con un incremento de 11.34% y una participación de 6.31%, vehículo nuevo cuyo índice de precios registró un aumento de 7.43% con una participación de 5.41%, energía eléctrica con un incremento de 9.34% y una participación de 5.05%, pasaje en buseta que al aumentar el 8.73% alcanzó una participación en la inflación del 4.40%, argollas (joyería) con un aumento de 23.87% y una participación del 4.18%, arrendamientos imputados con una variación de 1.72% participando con el 4.12%, y carne de res cuyo índice de precios se incrementó en 4.06%, con una participación del 3.93%.

#### - **Índice de costos de la construcción de vivienda**

Durante el primer semestre de 2003 el índice de costos de la construcción de vivienda en la ciudad de Manizales registró un incremento de 6.88%, lo que significó un aumento de 1.98 puntos porcentuales con respecto al primer semestre de 2002. Por tipo de vivienda, mientras el ICCV para la unifamiliar entre enero y junio de 2003 tuvo un incremento de 6.66%, el de la multifamiliar aumentó 7.03%. A su vez, el índice de costos de construcción para vivienda de interés social registró una variación de 6.69%.

**Cuadro 2**  
**Manizales. Variación porcentual del ICCV, por tipo, según semestres y trimestres. Enero 2002-Junio 2003**

Periodo	Total	Vivienda Unifamiliar	Vivienda Multifamiliar	Materiales	Maquinaria y equipo	Mano de obra
<b>2002</b>						
<b>Total anual</b>	<b>8,51</b>	<b>8,56</b>	<b>8,47</b>	<b>9,49</b>	<b>7,25</b>	<b>6,48</b>
<b>I semestre</b>	<b>4,90</b>	<b>5,17</b>	<b>4,70</b>	<b>4,36</b>	<b>3,96</b>	<b>6,32</b>
I trimestre	3,79	3,95	3,67	3,26	2,96	5,19
II trimestre	1,07	1,17	0,99	1,07	0,96	1,08
<b>II semestre</b>	<b>3,44</b>	<b>3,22</b>	<b>3,60</b>	<b>4,91</b>	<b>3,17</b>	<b>0,15</b>
III trimestre	0,67	0,55	0,76	0,90	0,69	0,15
IV trimestre	2,75	2,65	2,82	3,98	2,46	0,00
<b>2003</b>						
<b>I semestre</b>	<b>6,88</b>	<b>6,66</b>	<b>7,03</b>	<b>7,43</b>	<b>4,36</b>	<b>5,96</b>
I trimestre	5,62	5,51	5,70	5,58	4,24	5,96
II trimestre	1,19	1,09	1,26	1,76	0,11	0,00

Fuente: DANE.

**Gráfico 2**

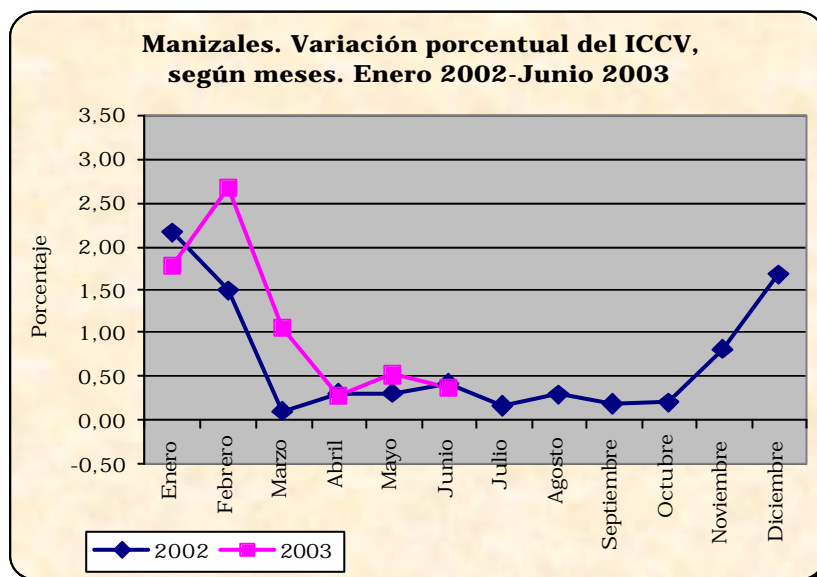

Fuente: DANE.

Según grupos de costos, en Manizales en lo transcurrido del año 2003 hasta junio, el índice de materiales tuvo un incremento de 7.43%, el de maquinaria y equipo, 4.36%, y el de mano de obra, 5.96%. Para la vivienda de interés social los incrementos en el índice de materiales, mano de obra y maquinaria y equipo fueron: 7.28%, 6.02% y 4.49% respectivamente.

Los consumos básicos de mayor participación en el incremento del ICCV, en la capital de Caldas entre enero y junio de 2003, fueron: hierros y aceros con un incremento de 31.92% y una participación de 25.66%, ayudante, cuyo índice aumentó 6.88% participando con el 14.61%, oficial, con una variación de 5.38% y una participación de 12.59%, pinturas, con una variación de 14.92% y una participación de 5.47%. Asimismo, los principales consumos que influyeron negativamente en la variación total del ICCV, fueron: recebo común, con -1.81% de variación y una participación de -0.12%, contadores, con -2.17% de variación y una participación de -0.05%.

Cabe señalar, que durante el primer semestre de 2003, el incremento en el ICCV nacional fue de 6.72%, variación promedio que estuvo por debajo de la registrada en Manizales, 6.88%, donde la ciudad de Bucaramanga registró el mayor incremento, 8.72%, seguida por Medellín, 8.04%, en tanto Santa Marta tuvo el menor aumento, 3.09%.

### **1.3 Empleo**

De acuerdo con resultados de la Encuesta Continua de Hogares, realizada por el DANE, la tasa de desempleo para el conjunto urbano Manizales y Villamaría entre abril y junio de 2003 fue del 18.5%, ubicándose 0.3 puntos porcentuales por debajo de la registrada en el segundo trimestre de 2002. Por su parte, en las 13 principales áreas metropolitanas existentes en el país, el nivel de desempleo pasó de 18.0% a 16.9% entre ambos períodos analizados, donde Manizales-Villamaría, entre abril y junio de 2003, presentó uno de los más altos niveles, después de Ibagué, 24.3%, y Pereira, 18.6%, correspondiéndole a Villavicencio, la menor tasa, 14.5%.

La tasa global de participación en Manizales-Villamaría, como indicador de la oferta laboral, pasó de 61.8% a 59,9% entre el segundo trimestre de 2002 y el segundo trimestre de 2003, lo que significó una disminución de 1.9 puntos porcentuales, a la vez que la tasa de ocupación, como indicador de demanda, bajó 1.5 puntos porcentuales, al pasar de 50.3% a 48.8%.

### Cuadro 3

**Manizales-Villamaría. Población total urbana en edad de trabajar y demás indicadores del mercado laboral, por intervalos trimestrales. 2002-2003**

Concepto	2002				2003	
	Enero a Marzo	Abril a Junio	Julio a Septiembre	Octubre a Diciembre	Enero a Marzo	Abril a Junio
Población total (miles)	377	378	379	381	383	385
Población en edad de trabajar (miles)	291	292	293	295	297	299
% Población en edad de trabajar	77,1	77,2	77,3	77,5	77,6	77,7
Población económicamente activa (miles)	185	180	187	183	184	179
Tasa global de participación (%)	63,7	61,8	63,8	62,1	61,9	59,9
Ocupados (miles)	146	147	152	150	148	146
Tasa de ocupación (%)	50,3	50,3	51,8	50,8	49,8	48,8
Subempleados (miles)	66	63	72	62	61	63
Tasa de subempleo (%)	35,9	35,1	38,5	33,8	33,1	35,3
Desocupados (miles)	39	34	35	33	36	33
Tasa de desempleo (%)	21,0	18,7	18,8	18,2	17,7	18,5
Inactivos (miles)	106	111	106	112	113	120

Fuente: DANE. ENH Continua.

### Gráfico 3

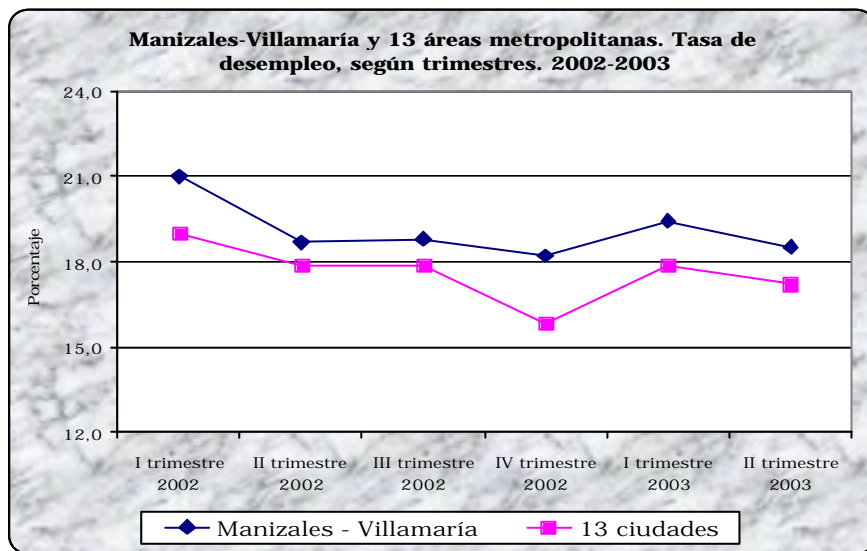

Fuente: DANE.

En términos absolutos, mientras el número de ocupados en la capital caldense y su vecino municipio de Villamaría, disminuye en cerca de 1.000 personas, el aumento de los inactivos se ubicó alrededor de 9.000. Asimismo, mientras el número de desocupados también desciende en 1.000 personas, pasando de 34.000 a 33.000, la tasa de subempleo, presenta un leve incremento, de 0.2 puntos porcentuales, al pasar de 35.1% a 35.3%, manteniéndose el número de subempleados en una cuantía aproximada de 63.000.

De los 146.000 ocupados en el segundo trimestre de 2003 en Manizales y Villamaría, el 15.7% trabajan en la industria manufacturera, el 5.0% en construcción, el 29.0% en comercio, el 8.3% en transporte y comunicaciones, el 1.7% en servicios financieros, 7.5% en servicios inmobiliarios, el 29.0% en servicios comunales, sociales y personales y el 3.8% en otras ramas.

#### 1.4 Movimiento de sociedades <sup>2</sup>

##### - Inversión neta <sup>3</sup>

**Cuadro 4**  
**Manizales. Inversión neta, por actividad económica <sup>1</sup>**  
**Primer semestre 2002-2003**

Actividad económica	Miles de pesos		
	Primer semestre		Var. %
	2002	2003	03 / 02
Total	16.666.263	15.764.542	-5,4
Agricultura, ganadería, caza y silvicultura	279.865	808.031	188,7
Pesca	-	-	(--)
Explotación de minas y canteras	15.000	10.000	-33,3
Industria	10.912.260	10.351.899	-5,1
Electricidad, gas y agua	-500	-45.000	(--)
Construcción	319.300	454.400	42,3
Comercio y servicios de reparación	1.439.866	585.223	-59,4
Hoteles y restaurantes	69.100	48.854	-29,3
Transporte, almacenamiento y comunicaciones	789.700	266.860	-66,2
Intermediación financiera y seguros	302.255	286.894	-5,1
Actividades inmobiliarias, empresariales y de alquiler	1.954.619	1.566.915	-19,8
Administración pública y defensa; seguridad social	-	120.000	(--)
Educación	76.700	97.800	27,5
Servicios sociales y de salud	361.398	1.209.546	234,7
Otros servicios	146.700	3.120	-97,9

<sup>1</sup> Incluye cambios de domicilio.

Fuente: Cámara de Comercio de Manizales. Investigaciones Económicas.

La inversión privada registrada en la jurisdicción de la Cámara de Comercio de Manizales, durante el primer semestre de 2003 alcanzó \$15.765 millones, monto que frente a la cifra del año inmediatamente anterior, disminuyó el 5.4%. La anterior situación estuvo explicada por el menor capital registrado en las sociedades constituidas, el bajo movimiento en las reformas de capital y el avance en las sociedades liquidadas.

<sup>2</sup> Corresponde a la jurisdicción de la Cámara de Comercio de Manizales, la cual incluye 18 municipios de Caldas.

<sup>3</sup> Inversión neta = Capital constituido + Capital reformado - Capital liquidado.

**Gráfico 4**

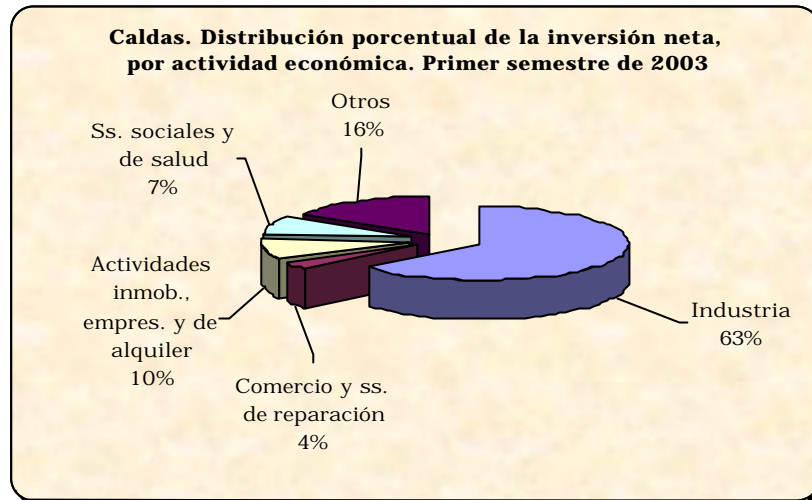

Fuente: Cámara de Comercio de Manizales. Investigaciones Económicas.

La mayor concentración se observó en el sector industrial, al contabilizar \$10.352 millones, representando el 65.7% del total, conservando su participación en niveles muy similares a los del año 2002; sin embargo, el valor consolidado cayó 5.1%. Le siguieron en importancia la actividad inmobiliaria, empresarial y de alquiler, al contribuir con el 9.9% de la inversión neta, manteniendo la misma tendencia negativa de la industria, al sumar \$1.567 millones, 19.8% menor que en igual período del año precedente. Por su parte, el comercio mostró uno de los comportamientos más discretos, al participar con el 3.7% del total y presentar una disminución del 59.4%.

Dentro de las actividades que señalaron un mejor panorama se destacaron servicios sociales y de salud, la cual evidenció un avance semestral del 234.7%, al registrar \$1.210 millones, mientras que la agricultura, ganadería, caza y silvicultura, avanzó 188.7%, al sumar \$808 millones.

#### - **Sociedades constituidas**

Para el período analizado, el capital involucrado en la constitución de sociedades fue menor en 29.0%, respecto a los seis primeros meses de 2002; en efecto, se consolidaron 174 sociedades por un monto de \$4.335 millones. Adicionalmente, se matricularon en la jurisdicción 1.670 personas naturales, 1.090 establecimientos de comercio, cinco sucursales y 59 agencias nacionales.

**Cuadro 5**  
**Manizales. Sociedades constituidas, por actividad económica**  
**Primer semestre 2002-2003**

Actividad económica	Miles de pesos				
	2002		2003		Var. % 03/ 02
	No.	Valor	No.	Valor	
Total	147	6.107.029	174	4.335.478	-29,0
Agricultura, ganadería, caza y silvicultura	7	92.850	14	397.598	328,2
Pesca	-	-	-	-	(-)
Explotación de minas y canteras	1	15.000	1	10.000	-33,3
Industria	14	2.189.700	18	210.930	-90,4
Electricidad, gas y agua	-	-	-	-	(-)
Construcción	10	329.300	12	466.400	41,6
Comercio y servicios de reparación	37	1.114.949	39	1.385.400	24,3
Hoteles y restaurantes	1	100	5	54.854	---
Transporte, almacenamiento y comunicaciones	17	396.330	12	104.770	-73,6
Intermediación financiera y seguros	6	17.700	4	240.000	---
Actividades inmobiliarias, empresariales y de alquiler	36	1.762.500	36	200.060	-88,6
Administración pública y defensa; seguridad social	-	-	-	-	(-)
Educación	2	17.000	7	19.600	15,3
Servicios sociales y de salud	9	41.400	19	1.226.746	---
Otros servicios	7	130.200	7	19.120	-85,3

Fuente: Cámara de Comercio de Manizales. Investigaciones Económicas.

**Gráfico 5**

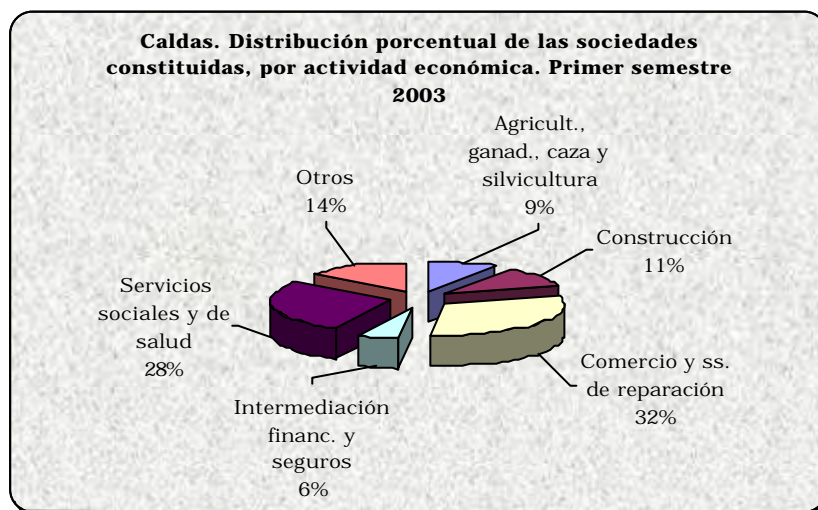

Fuente: Cámara de Comercio de Manizales. Investigaciones Económicas.

La coyuntura señalada por la constitución de sociedades, fue propiciada primordialmente por las actividad industrial, así como la inmobiliaria, empresarial y de alquiler, con disminuciones semestrales del 90.4% y 88.6%, en su orden. También contribuyeron a este descenso, aunque en menor proporción, los sectores de transporte, almacenamiento y comunicaciones, otros servicios y explotación de minas y canteras.

- **Sociedades reformadas**

**Cuadro 6**  
**Manizales. Sociedades reformadas, por actividad económica**  
**Primer semestre 2002-2003**

Actividad económica	Miles de pesos				
	2002		2003		Var. % 03/ 02
	No.	Valor	No.	Valor	
Total	44	11.626.872	29	13.119.899	12,8
Agricultura, ganadería, caza y silvicultura	1	283.822	4	445.813	57,1
Pesca	-	-	-	-	(-)
Explotación de minas y canteras	-	-	-	-	(-)
Industria	9	8.883.163	2	10.179.534	14,6
Electricidad, gas y agua	-	-	-	-	(-)
Construcción	1	55.000	1	10.000	-81,8
Comercio y servicios de reparación	6	699.000	2	438.000	-37,3
Hoteles y restaurantes	2	75.000	-	-	-100,0
Transporte, almacenamiento y comunicaciones	10	397.220	4	183.850	-53,7
Intermediación financiera y seguros	2	354.000	5	87.520	-75,3
Actividades inmobiliarias, empresariales y de alquiler	6	452.569	6	1.547.982	242,0
Administración pública y defensa; seguridad social	-	-	1	120.000	(-)
Educación	1	74.700	1	81.200	8,7
Servicios sociales y de salud	4	330.898	1	26.000	-92,1
Otros servicios	2	21.500	2	-	-100,0

Fuente: Cámara de Comercio de Manizales. Investigaciones Económicas.

**Gráfico 6**

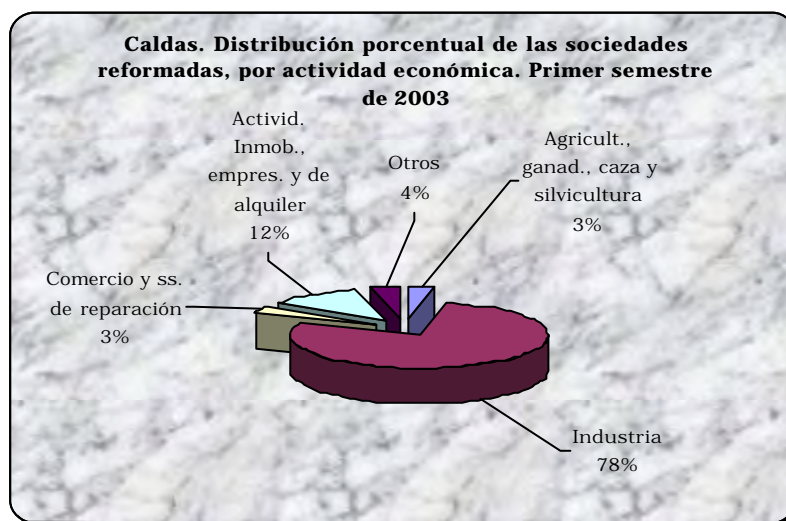

Fuente: Cámara de Comercio de Manizales. Investigaciones Económicas.

En el período enero-junio de 2003, se reformaron 29 sociedades por una suma de \$13.120 millones, significando una expansión del 12.8%, frente al saldo de iguales meses del año anterior.

La mayor representatividad la obtuvo la industria, renglón que efectuó aportes de capital por \$10.180 millones, es decir el 77.6% del total consolidado. Igualmente,

la actividad inmobiliaria, empresarial y de alquiler, evidenció aumento de capital en seis empresas por un monto de \$1.548 millones, que representó un incremento del 242.0% frente al año 2002.

- **Sociedades disueltas y liquidadas**

**Cuadro 7**  
**Manizales. Sociedades disueltas y liquidadas, por actividad económica**  
**Primer semestre 2002-2003**

Actividad económica	Miles de pesos				
	2002		2003		Var. % 03 / 02
	No.	Valor	No.	Valor	
Total	69	1.067.638	48	1.690.835	58,4
Agricultura, ganadería, caza y silvicultura	3	96.807	3	35.380	-63,5
Pesca	-	-	-	-	(-)
Explotación de minas y canteras	-	-	-	-	(-)
Industria	4	160.603	5	38.565	-76,0
Electricidad, gas y agua	1	500	2	45.000	---
Construcción	3	65.000	4	22.000	-66,2
Comercio y servicios de reparación	22	374.083	14	1.238.177	231,0
Hoteles y restaurantes	1	6.000	1	6.000	0,0
Transporte, almacenamiento y comunicaciones	3	3.850	2	21.760	465,2
Intermediación financiera y seguros	4	69.445	1	40.626	-41,5
Actividades inmobiliarias, empresariales y de alquiler	22	260.450	10	181.127	-30,5
Administración pública y defensa; seguridad social	-	-	-	-	(-)
Educación	1	15.000	1	3.000	-80,0
Servicios sociales y de salud	3	10.900	4	43.200	296,3
Otros servicios	2	5.000	1	16.000	220,0

Fuente: Cámara de Comercio de Manizales. Investigaciones Económicas.

En lo que respecta a la disolución y liquidación de sociedades, aunque en este proceso se involucraron 48 sociedades, 21 menos que en el semestre inicial de 2002, su valoración alcanzó \$1.691 millones, 58.4% superior a igual período del año anterior.

Dentro de este contexto la actividad que más jalonó la anterior tendencia fue comercio y servicios de reparación, con una avance semestral del 231.0%, al contabilizar \$1.238 millones en 14 sociedades disueltas. Cabe anotar, que varias de estas empresas trasladaron su domicilio a las ciudades de Bogotá y Pereira, especialmente en las líneas de distribución al por menor de productos de perfumería, tocador y cosméticos, comercio al por mayor de libros y textos, así como una empresa dedicada a la industria tipográfica y de litografía.

**Gráfico 7**

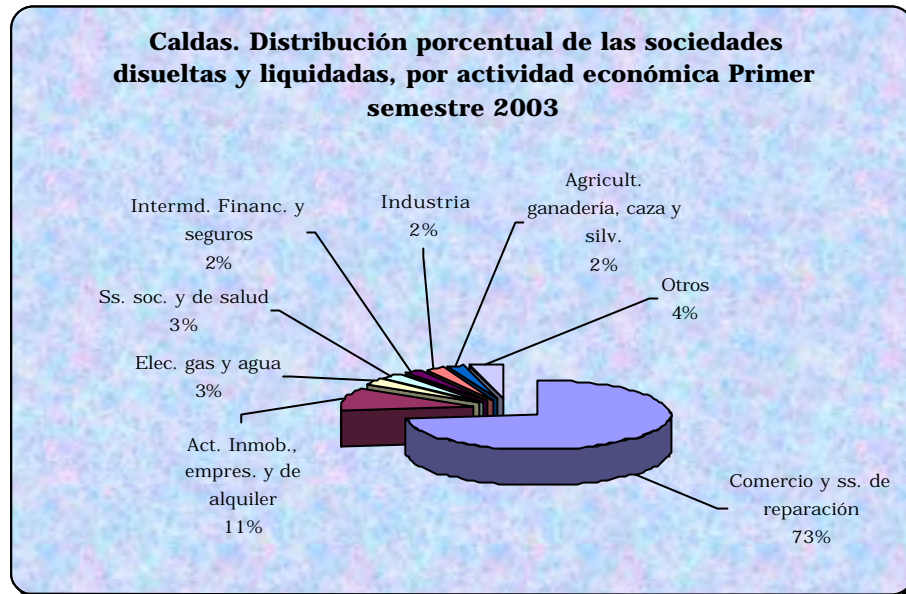

Fuente: Cámara de Comercio de Manizales. Investigaciones Económicas.

## **2. COMERCIO EXTERIOR**

### **2.1 Exportaciones**

Teniendo en cuenta los registros de exportación procesados por el DANE, las ventas externas no tradicionales en valores FOB realizadas por Caldas durante el primer semestre de 2003, reflejaron una caída del 7.1%, respecto a similar período del año precedente, al pasar de US\$51.2 millones a US\$47.6 millones.

La anterior circunstancia estuvo propiciada por el descenso del 7.4% registrado en el sector industrial. Dentro de este contexto, a excepción de la agrupación “Fabricación de sustancias químicas”, la cual avanzó 18.0%, los demás componentes de la actividad industrial mostraron rezago en el semestre. Así por ejemplo, “Productos alimenticios, bebidas y tabaco”, observó una reducción semestral del 22.5%, contribuyendo con -5.3 puntos a la variación total; “Textiles y prendas de vestir”, lo hizo en 41.5%, mientras que “Maquinaria y equipo”, agrupación que representó el 53.7% del total exportado por el Departamento, cayó el 6.5%, aportando -3.5 puntos a la variación negativa del saldo consolidado.

**Gráfico 8**



Fuente: DANE.

Por países de destino, Venezuela, que durante el semestre inicial de 2002 ocupó el primer lugar, cedió esta posición a Ecuador en el período de análisis, país al que se reportaron ventas por US\$12.5 millones, es decir el 26.3% del total exportado por los agentes económicos del Departamento. En segundo lugar y a pesar del descenso mostrado por las exportaciones a este destino, se ubicó Venezuela, con US\$7.1 millones, mientras que México y Perú, se consolidaron en el tercer y cuarto lugar, en su orden. En tanto, Estados Unidos fue el quinto país comprador de los productos caldenses, al registrar transacciones por valor de US\$3.4 millones.

Finalmente, y de acuerdo con la anterior distribución, se corrobora que los principales socios comerciales de Caldas, se encuentran ubicados en el continente americano, donde además, ante las restricciones de algunos destinos se han abierto nuevos nichos de mercado por parte de los empresarios regionales, especialmente en los países centroamericanos.

## 2.2 Importaciones

De acuerdo con las declaraciones de importación registradas por la DIAN, las compras al exterior de los agentes económicos residentes en el departamento de Caldas durante el primer trimestre de 2003, señalaron un avance de 14.2% con respecto a igual lapso de 2002, al pasar en valores FOB, de US\$22.5 millones a US\$25.7 millones.

**Gráfico 9**

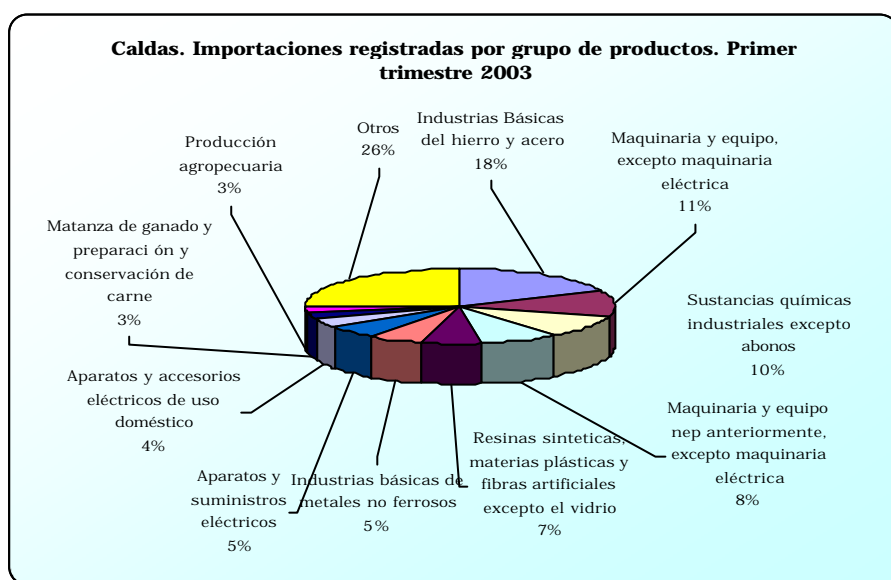

Fuente: DIAN.

Según clasificación CIIU, las agrupaciones que presentaron mayor contribución al incremento registrado en dicho período fueron: “Maquinaria, excepto eléctrica”, que con un aumento de 130.8%, sumó 14.3 puntos porcentuales a la variación total. En segundo lugar “Sustancias químicas industriales”, creció sus importaciones en un 219.2% y contribuyó con 13.4 puntos porcentuales a la variación total. Por su parte, la agrupación de “Industrias básicas de hierro y acero”, observó una variación positiva en el valor de las importaciones de 32.9%, al pasar de US\$3.5 millones a US\$4.6 millones en el primer trimestre de 2003, contribuyendo a la variación total con 5.1 puntos porcentuales.

De otro lado, las agrupaciones que señalaron variaciones negativas para el primer trimestre de 2003 fueron: “Actividades no bien especificadas” que con una variación negativa de 97.8% restó 20.0 puntos porcentuales a la variación total, al

pasar de US\$4.6 millones en el primer trimestre de 2002 a US\$102 mil en el primer trimestre de 2003. En segundo lugar, la agrupación de “Industria de bebidas” disminuyó sus importaciones en un 100% respecto al primer trimestre de 2002, restando 6.3 puntos porcentuales a la variación. Finalmente “Maquinaria y accesorios eléctricos” pasó de US\$3.5 millones en el primer trimestre de 2002 a US\$2.8 millones lo que significó una variación negativa de 18.8%, restándole a la variación total 2.9 puntos porcentuales.

Según países de origen de las importaciones, Venezuela siguió ocupando el primer lugar como principal proveedor de productos para el Departamento, con una participación de 26.3% dentro del total importado en el primer trimestre de 2003, frente 25.3% en igual período de 2002, lo que significó una variación del 19.0%, al pasar en valores FOB de US\$5.7 millones a US\$6.8 millones. El segundo lugar lo mantuvo México, aunque registrando un decremento de 3.8% y perdiendo participación, al pasar de 17.6% a 14.8%, entre ambos trimestres analizados.

Corea del Sur con un incremento del 156.0% de sus ventas a Caldas, desplazó a Estados Unidos del tercer al cuarto lugar, logrando el primero una participación de 6.4% en el total de las importaciones, en tanto que las compras a los Estados Unidos con un crecimiento de solo 0.6%, redujo su participación del 7.2% al 6.3%.

### **3. MONETARIOS Y FINANCIEROS**

#### **3.2 Financieros**

##### **- Captaciones del sistema financiero**

El saldo de las captaciones del sistema financiero del departamento de Caldas, a diciembre de 2002, se ubicó en \$833.218 millones, cifra que representó un discreto avance del 0.5% frente a la valoración de similar corte del año precedente.

Este resultado, básicamente lo propició la caída del 2.6% reportada en los certificados de depósito a término, los cuales consolidaron \$303.729 millones, señalando además el 36.4% del total del sistema. Así mismo, influyó el pobre desempeño de los depósitos de ahorro y cuenta corriente, al observar crecimientos por de bajo de la inflación.

**Cuadro 8**  
**Caldas. Saldos de las captaciones del sistema financiero**  
**Diciembre 2001-2002**

Concepto	Millones de pesos		
	Saldos a diciembre:		Var. % anual
	2001	2002	
Total sistema <sup>1</sup>	828.714	833.218	0,5
Depósitos en cuenta corriente bancaria	146.303	148.683	1,6
Certificados de depósito a término	311.705	303.729	-2,6
Depósitos de ahorro	361.370	375.770	4,0
Cuentas de ahorro especial	-	4.065	(-)
Certificados de ahorro en valor real <sup>2</sup>	728	626	-14,0
Títulos de inversión en circulación	8.608	345	-96,0

<sup>1</sup> Para el año 2001 incluye bancos comerciales, corporaciones financieras, compañías de financiamiento comercial y CAV. Para el año 2002 incluye bancos comerciales y compañías de financiamiento comercial.

<sup>2</sup> Para el año 2001 corresponde a certificados de ahorro de valor constante.

Fuente: Superintendencia Bancaria.

**- Cartera del sistema financiero**

**Cuadro 9**  
**Caldas. Saldos de la cartera del sistema financiero <sup>1</sup>**  
**Diciembre 2001-2002**

Concepto	Millones de pesos		
	Saldos a diciembre:		Var. % anual
	2001	2002	
Total sistema <sup>2</sup>	615.301	590.845	-4,0
Créditos de vivienda	194.363	174.471	-10,2
Créditos de consumo	146.791	127.426	-13,2
Microcréditos	-	8.121	(-)
Créditos comerciales	274.147	280.827	2,4

<sup>1</sup> Incluye cartera vigente y vencida.

<sup>2</sup> Para el año 2001 incluye bancos comerciales, corporaciones financieras, compañías de financiamiento comercial y CAV. Para el año 2002 incluye bancos comerciales y compañías de financiamiento comercial.

Fuente: Superintendencia Bancaria.

Finalizado 2002, el saldo de la cartera vigente y vencida del sistema financiero de Caldas y su capital, Manizales, señalaron variaciones anuales negativas del 4.0% y 6.2%, en orden. Comportamiento que estuvo jalonado por la contracción mostrada en la colocación de créditos de vivienda y consumo, los cuales se redujeron entre el 10.0% y el 13.5%, como resultado de su poca demanda y las mayores exigencias por parte de las entidades crediticias para su consecución.

## 4. FISCALES

### 4.1 Situación fiscal

#### 4.1.1 Gobierno Central Departamental

##### - Ingresos

Culminado el primer semestre de 2003 los ingresos corrientes del gobierno central del departamento de Caldas retrocedieron 25.5%, como consecuencia del deterioro de todas las rentas ordinarias.

Gráfico 10

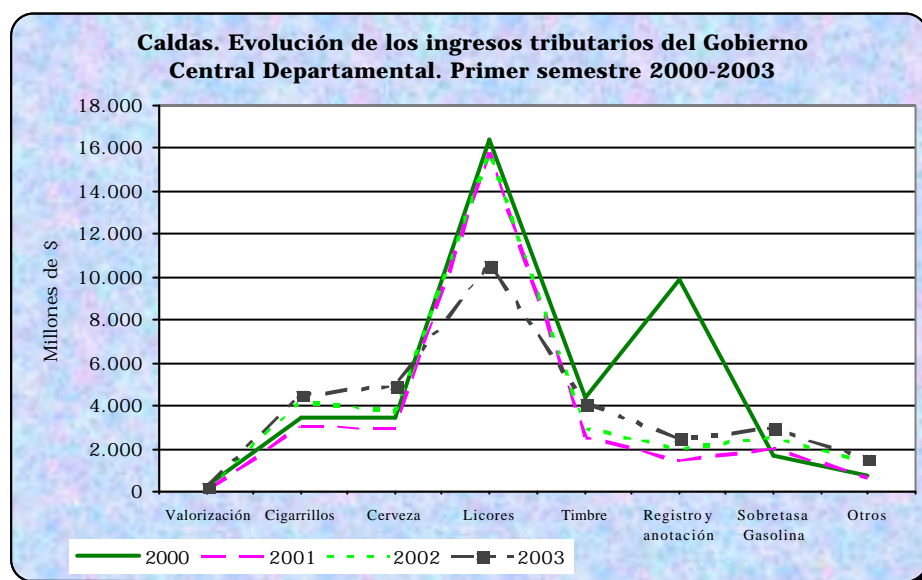

Fuente: Secretaría de Hacienda del departamento de Caldas.

Así por ejemplo, los ingresos tributarios presentaron una contracción del 4.6%, debido especialmente al fuerte descenso de la renta de licores, 33.6%, que representó una participación cercana al 50.0% de los ingresos tributarios en el primer semestre de 2002. Las razones de la caída de este tributo se explican básicamente por el contrabando técnico de licores registrado en Caldas, debido a que en los departamentos vecinos la tarifa del impuesto es menor. Por el contrario, los demás ingresos tributarios advirtieron un buen balance, destacándose en especial los tributos por cerveza, 33.2%, por incremento en las ventas, especialmente de nuevas presentaciones, timbre, 40.6%, por recuperación de cartera, registro y anotación, 21.7%, gracias al mayor dinamismo de la compraventa de finca raíz, y la sobretasa a la gasolina, 16.4%, como efecto de los mayores precios de los hidrocarburos en el presente año.

Los ingresos no tributarios cayeron 11.5%, principalmente por la reducción de los ingresos de la propiedad, 32.2%, por concepto de intereses y dividendos financieros y los ingresos por servicios y operaciones, 2.4%, debido a la caída de la venta de bienes y servicios no típicos. Por último, los ingresos por transferencias explican la disminución del 33.8% en el menor valor de los recursos provenientes del gobierno nacional, destinados al sector educativo, los cuales fueron girados en buena parte por la nación directamente al gobierno central municipal, al certificarse en esta materia en el año anterior .

#### **- Gastos**

Al finalizar el primer semestre de 2003 los gastos corrientes de la administración central departamental de Caldas sumaron \$89.233 millones y mostraron una reducción del 4.8% respecto al mismo período de 2002.

La caída del gasto corriente se explica en especial por el retroceso del 8.2% en el ítem de funcionamiento, puesto que la remuneración al trabajo, el principal componente del gasto, 70.2%, descendió 19.1%, dado que las obligaciones laborales con el sector educativo pasaron al presupuesto del gobierno central municipal al finalizar la vigencia de 2002. Contrario a lo anterior, los pagos por consumo de bienes y servicios y los ejecutados en especie pero no en dinero, continuaron presentando un dinamismo sobresaliente, con avances del 44.5% y 108.3%, en su orden. Los intereses de la deuda mostraron un avance del 9.7%, aunque el mayor crecimiento se observó en las amortizaciones de capital que pasaron de \$1.194 millones en 2002 a \$2.008 en la vigencia de análisis, es decir una expansión del 68.2%.

Finalmente, el gasto de capital continuó presentando un nivel de ejecución importante al mantenerse en rangos similares a 2002, puesto que pasó de \$11.491 millones a \$10.946 millones, que aunque registraron una caída del 4.7%, evidencian un desarrollo importante de inversión pública en el Departamento.

## 4.1.2 Gobierno Central Municipal

### - Ingresos

Durante el primer semestre de 2003 los ingresos corrientes del gobierno central municipal de Manizales totalizaron \$84.576 millones, cifra que representó un aumento del 51.5% frente al primer semestre de 2002.

**Gráfico 11**

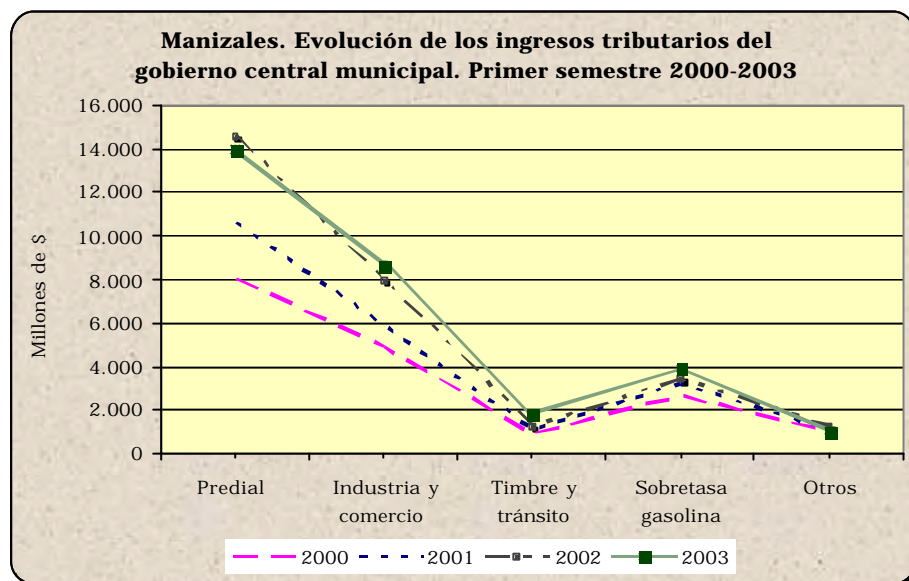

Fuente : Secretaría de Hacienda del municipio de Manizales.

Las rentas tributarias apenas evolucionaron 2.7% debido a que los recursos de predial que se constituyeron en la principal fuente de ingresos tributarios, 47.7% del municipio, observaron un descenso del 4.5% frente al primer semestre de 2002. No obstante, se destacó el avance de industria y comercio, 8.6%, por recaudo de cartera vencida; timbre, circulación y tránsito, 45.8%, por incremento en el valor de las infracciones al código de tránsito, y la sobretasa a la gasolina, 13.3%, por el mayor precio de la gasolina.

Los ingresos no tributarios decrecieron 39.8%, puesto que, excepto los ingresos de la propiedad, los ingresos por servicios y operaciones y los otros ingresos no tributarios retrocedieron 69.1% y 22.4%, respectivamente, debido al descenso de la venta de otros bienes y servicios no típicos, en el primer rubro y los reintegros y otras tasas en el rubro de "otros".

Es preciso señalar que el avance de los ingresos corrientes estuvo sustentado en la notable dinámica de las transferencias de la nación central, 186.0%, y las empresas de bienes y servicios municipales, 24.3%; al primer rubro corresponden los recursos del situado fiscal para educación girados a favor del municipio, dado su proceso de certificación ante el ministerio del ramo, mientras que al segundo corresponde la participación del ente local en las utilidades de INFIMANIZALES.

#### **- Gastos**

Al término de los seis primeros meses del año 2003 los gastos corrientes del gobierno central de Manizales llegaron a \$76.418 millones, lo cual significó un aumento del 91.7% frente a las cifras observadas el año anterior.

El funcionamiento volvió a absorber el mayor porcentaje del gasto corriente, 73.6%, como resultado del fuerte avance de los pagos por remuneración al trabajo, que pasó entre junio de 2002 y 2003 de \$6.791 millones a \$33.932 millones, de los cuales un alto porcentaje correspondió a compromisos laborales con el sector educativo incorporado al municipio a partir del presente año. En lo que respecta a la reestructuración de la deuda pública con el sistema financiero nacional, la deuda pública a cargo del gobierno local implicó pago de intereses por \$13.950 millones, es decir \$13.422 millones más de lo ejecutado en 2002, lo cual también contribuyó al avance del gasto corriente; a esto se sumaron los compromisos parafiscales y del sector de la salud con las entidades descentralizadas nacionales y municipales, en su orden.

Finalmente, el gasto de capital continuó retrocediendo por segundo año consecutivo al cierre de junio, puesto que pasó de \$11.164 millones en 2002 a \$8.684 millones en la presente vigencia; esto obedeció no sólo a la caída de la formación bruta de capital, 18.8%, debido a la menor inversión en la red vial de la ciudad, sino a la de otros gastos de capital, -92.7%, toda vez que el plan de expansión de la red de sistemas del municipio culminó la vigencia anterior.

## 4.2 Deuda pública

**Cuadro 10**  
**Caldas. Saldo de la deuda pública interna, por entidades**  
**Junio 2002-2003**

Entidad	Saldos a junio		Var. % anual
	2002	2003	
Total	130.549	127.980	-2,0
Gobierno Central Departamental	25.125	23.161	-7,8
Gobierno Central Municipal de Manizales	59.947	63.619	6,1
Subtotal resto de municipios	13.194	14.583	10,5
Subtotal entidades	32.283	26.617	-17,6
Invama	1.799	451	-74,9
Aguas de Manizales	10.357	9.234	-10,8
Aquamana <sup>1</sup>	234	281	20,1
Empocaldas	2.785	3.723	33,7
Emtelsa	9.000	5.000	-44,4
Hospital de Caldas	8.108	7.928	-2,2

<sup>1</sup> Empresas Públicas de Villamaría.

Fuente: Contraloría General del departamento de Caldas. Balances de las entidades públicas.

El saldo de la deuda de las entidades públicas de Caldas del orden municipal y departamental, a junio 30 de 2003 se ubicó en \$127.980 millones, cifra que frente a similar corte del año anterior representó un caída del 2.0%. El anterior resultado estuvo explicado por la disminución del 7.8% en el monto del Gobierno Central Departamental y del 17.6% en el conjunto de entidades descentralizadas departamentales y municipales. Sin embargo es de anotar, que en este último grupo, EMPOCALDAS, expandió su deuda en 33.7% al totalizar un acumulado de \$3.723 millones; los nuevos desembolsos se destinaron a la renovación de redes de acueducto a nivel municipal, cambio y reposición de equipos y el mejoramiento de la sede administrativa de la entidad.

A pesar del resultado favorable en el consolidado general, cabe señalar que el municipio de Manizales, aumentó en 6.1% sus acreencias al sumar \$63.619, finalizado el mes de junio, resultado del desembolso de \$5.000 millones efectuado en diciembre de 2002, el cual estuvo dirigido a la contratación de obras de infraestructura en diferentes sectores de la ciudad.

**Cuadro 11**  
**Caldas <sup>1</sup>. Saldos de la deuda pública municipal**  
**Junio de 2002-2003**

Municipio	Saldos a junio de		Var. %
	2002	2003	anual
Total	13.194	14.583	10,5
Aguadas	651	283	-56,5
Anserma	249	56	-77,5
Aranzazu	159	173	8,8
Belalcázar	70	148	111,4
Chinchiná	3.726	4.219	13,2
Filadelfia	131	198	51,1
La Dorada	1.255	3.620	188,4
La Merced	170	-	-100,0
Manzanares	338	405	19,8
Marmato	113	61	-46,0
Marquetalia	153	113	-26,1
Marulanda	56	-	-100,0
Neira	103	-	-100,0
Norcasia	-	-	(-)
Pácora	535	704	31,6
Palestina	238	733	208,0
Pensilvania	484	344	-28,9
Riosucio	172	109	-36,6
Risaralda	128	-	-100,0
Salamina	318	-	-100,0
Samaná	279	55	-80,3
San José	67	42	-37,3
Supía	60	366	510,0
Victoria	36	19	-47,2
Villamaría	3.133	2.605	-16,9
Viterbo	570	330	-42,1

<sup>1</sup> No incluye al municipio de Manizales.  
Fuente: Contraloría General de Caldas.

Comportamiento similar observó el consolidado de la deuda del resto de municipios del Departamento, al cifrar \$14.583 millones, saldo 10.5% superior al reportado a junio de 2002, como consecuencia de las mayores acreencias en algunos entes regionales. Así por ejemplo, La Dorada incrementó su deuda en 188.4%, al cerrar el semestre con \$3.620 millones, dineros dirigidos a la construcción de obras de infraestructura urbana. Por su parte Supía, adquirió nuevos créditos para el mejoramiento de la red vial en la cabecera municipal, que sumados a sus compromisos anteriores consolidaron \$366 millones. Es de anotar que municipios como Belalcázar, Chinchiná, Pácora y Palestina, también aumentaron sus obligaciones, a razón del saneamiento fiscal, reestructuración de los compromisos vigentes e indemnizaciones al personal, bajo el amparo de la Ley 617 de 2000.

### 4.3 Recaudo de impuestos nacionales

**Cuadro 12**  
**Caldas. Recaudo de impuestos nacionales por tipo**  
**Primer semestre 2002-2003**

Millones de pesos

Período	Total	Renta	IVA	Retefuente	Aduana	Otros <sup>1</sup>
<b>2002</b>						
Total semestre	95.580	18.993	28.852	44.516	3.157	61
Enero	23.446	255	11.309	10.333	1.547	3
Febrero	10.787	2.550	1.227	6.542	450	18
Marzo	15.317	239	8.070	6.668	330	10
Abril	13.724	8.361	498	4.724	135	6
Mayo	17.911	2.430	7.437	7.885	142	18
Junio	14.395	5.161	311	8.364	554	6
<b>2003</b>						
Total semestre	122.789	24.120	34.616	59.024	4.923	106
Enero	22.745	119	10.032	11.836	722	35
Febrero	12.483	3.614	309	7.939	610	12
Marzo	22.674	678	11.662	9.241	1.078	15
Abril	21.156	10.161	348	9.894	743	10
Mayo	26.406	3.076	12.005	10.120	1.196	9
Junio	17.326	6.473	259	9.994	575	26
<b>Var. % <sup>2</sup></b>						
Total semestre	28,5	27,0	20,0	32,6	55,9	72,9
Enero	-3,0	-53,2	-11,3	14,6	-53,3	---
Febrero	15,7	41,7	-74,8	21,3	35,6	-37,0
Marzo	48,0	184,3	44,5	38,6	226,2	51,5
Abril	54,1	21,5	-30,2	109,4	448,7	58,1
Mayo	47,4	26,6	61,4	28,3	745,0	-48,6
Junio	20,4	25,4	-16,7	19,5	3,9	339,7

<sup>1</sup> Incluye sanciones, sin especificar y errores.

<sup>2</sup> Las variaciones porcentuales corresponden al comparativo de las cifras de cada mes de 2003 frente a iguales resultados de 2002.

Fuente: DIAN Seccional Manizales.

El recaudo de impuestos nacionales realizados por la DIAN de Manizales, durante el primer semestre del año 2003, presentó resultados positivos en relación con los obtenidos durante el mismo periodo del 2002; el saldo acumulado alcanzó \$122.789 millones, cifra superior en 28.5% a la observada en el año precedente.

La anterior circunstancia, fue compatible con el buen comportamiento de cada uno de sus componentes. Es así como el impuesto de renta señaló un incremento del 27.0%, gracias a la mejor dinámica de las empresas radicadas en el Departamento durante el 2002; el recaudo por concepto del IVA creció el 20.0%, soportado por el aumento en el volumen de ventas presentado en el periodo de estudio y los nuevos responsables del impuesto, de acuerdo con la ley 722 de 2002; iguales razones sustentaron el avance del 32.6% en las retenciones en la fuente.

Por su parte, la expansión del 55.9% señalada en el recaudo por concepto de impuestos externos o de aduanas, es explicada por el mayor nivel de actividad de las empresas caldenses respecto al año pasado, así como a la utilización de la administración aduanera de la ciudad de Manizales, por parte de los usuarios del comercio exterior, como respuesta a las campañas adelantadas por la entidad en este sentido.

**Gráfico 12**

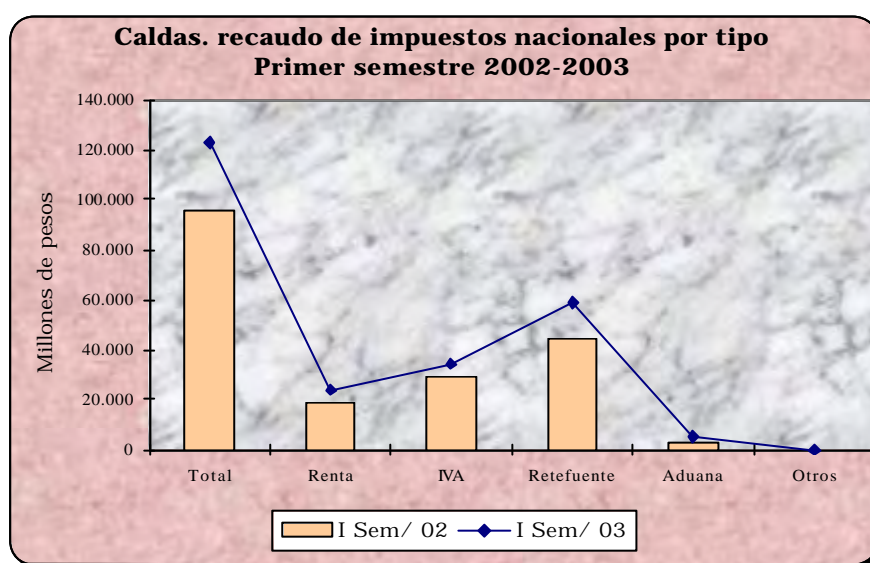

Fuente: DIAN. Manizales.

## 5. SECTOR REAL

### 5.1 Agricultura

#### - Café

El pronóstico de la cosecha cafetera en Caldas, para el período enero-junio de 2003, experimentó una disminución del 3.5% respecto al primer semestre de 2002, al totalizar 2.777 mil arrobas de café pergamino seco. La anterior contracción, aunque puede considerarse leve, es el resultado de los programas de renovación cafetera, que redujeron las áreas productoras en el Departamento.

Similar panorama, observaron las compras realizadas por las distintas cooperativas de caficultores en el compendio departamental, al consolidar 1.823 mil arrobas de café pergamino seco, cifra que frente al volumen tranzado en enero-junio de 2002, reflejó una disminución del 14.0%. Sin embargo, cabe

señalar, que el sistema cooperativo consolidó el 65.6% de la producción estimada en Caldas.

### Cuadro 13

#### Caldas. Pronóstico de cosecha cafetera, compras cooperativas, precio promedio interno y externo. Primer semestre 2002-2003

Período	Pronóstico cosecha miles @ c.p.s.	Compras cooperativas miles @ c.p.s.	Precio promedio	
			Interno \$ @ c.p.s.	Externo US\$ libra
Primer semestre 2002	2.879	2.120	(..)	0,65
Primer semestre 2003	2.777	1.823	30.978	0,65
Var. % primer semestre 03/ 02	-3,5	-14,0	(-)	0,0

Fuente: Comité Departamental de Cafeteros de Caldas.

### Gráfico 13

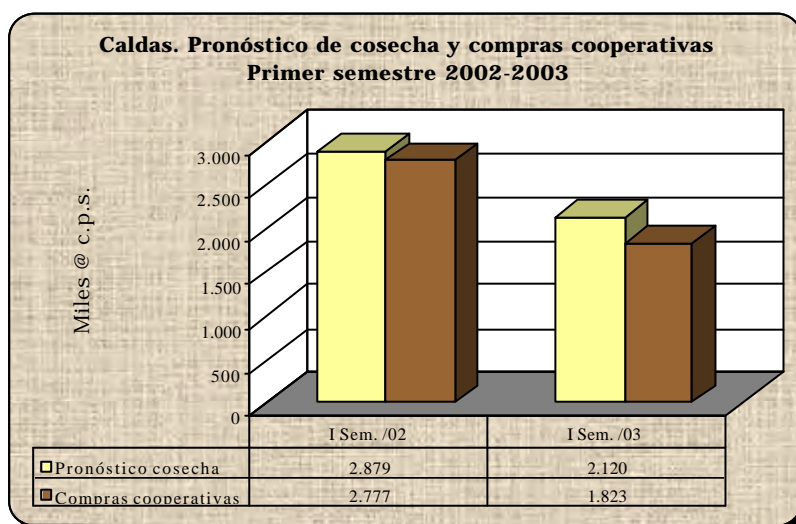

Fuente: Comité Departamental de Cafeteros de Caldas.

Respecto al precio del café colombiano en los mercados externos, para ambos trimestres conservó un valor de US\$0.65 la libra, resultado de la mayor oferta del grano a nivel mundial. Lo anterior, deterioró de manera ostensible los ingresos del sector, al registrar la arroba de café pergamino seco un valor promedio semestral de \$30.978, en el proceso de comercialización interna.

De otro lado para 2003, y con recursos aportados por el Fondo Nacional del Café, se realizará la última etapa de estímulo a la renovación de cafetales, cuya meta para el período 1998-2003, a nivel nacional, es incorporar a esta práctica

350.000 hectáreas de café. Es de anotar que para este año, solamente se pagarán incentivos para un máximo de 20.000 árboles o dos hectáreas renovadas por finca, mientras que en períodos anteriores no se habían establecido límites; debido a esta restricción la superficie renovada en Caldas, pasó de 5.045 hectáreas durante el primer semestre de 2002 a 4.485 hectáreas en lo corrido del año, área que involucró en este proceso 27.1 millones de árboles.

Cabe señalar, que ante la coyuntura que afronta la actividad cafetera, se han establecido beneficios adicionales para el desarrollo de cultivos de pan coger, asociados con la renovación cafetera, como maíz, fríjol y tomate. Este programa alternativo de ingresos para el caficultor, ha generado una importante dinámica en la región, especialmente en la siembra de maíz, cultivo que tiene una proyección de 3.500 hectáreas sembradas en Caldas, finalizado el año 2003.

## 5.2 Ganadería

### - Sacrificio de ganado

**Cuadro 14**

**Manizales. Sacrificio de ganado vacuno y porcino, por sexo, cabezas y peso, según semestres y trimestres. Enero 2002 a Marzo 2003**

Periodo	Vacuno						Porcino					
	Total		Machos		Hembras		Total		Machos		Hembras	
	Cabezas	Tone-ladas	Cabezas	Tone-ladas	Cabezas	Tone-ladas	Cabezas	Tone-ladas	Cabezas	Tone-ladas	Cabezas	Tone-ladas
<b>2002</b>												
Total anual	43.884	18.836	35.856	15.700	8.028	3.136	30.788	2.953	13.253	1.232	17.535	1.721
I semestre	21.388	9.101	17.170	7.476	4.218	1.625	14.131	1.365	2.828	265	11.303	1.100
I trimestre	10.536	4.533	8.559	3.768	1.977	765	7.226	684	2.132	198	5.094	486
II trimestre	10.852	4.568	8.611	3.707	2.241	860	6.905	681	696	68	6.209	613
II semestre	22.496	9.735	18.686	8.224	3.810	1.511	16.657	1.587	10.425	967	6.232	621
III trimestre	11.156	4.811	9.035	3.974	2.121	837	7.751	761	4.396	427	3.355	334
IV trimestre	11.340	4.924	9.651	4.250	1.689	673	8.906	826	6.029	539	2.877	287
<b>2003</b>												
I semestre	21.846	9.448	18.002	7.944	3.844	1.504	13.219	1.308	9.788	946	3.431	362
I trimestre	11.173	4.861	9.262	4.106	1.911	755	6.653	631	4.816	454	1.837	176
II trimestre	10.673	4.587	8.740	3.838	1.933	749	6.566	677	4.972	492	1.594	185

Fuente : DANE.

En 2.1% se incrementó el número de vacunos sacrificados en Manizales durante el primer semestre de 2003 con respecto a similar período de 2002, al pasar de

21.338 a 21.846 cabezas. A nivel nacional, en los 61 municipios y capitales de departamento investigados por el DANE, el sacrificio de ganado vacuno descendió 4.6%.

**Gráfico 14**

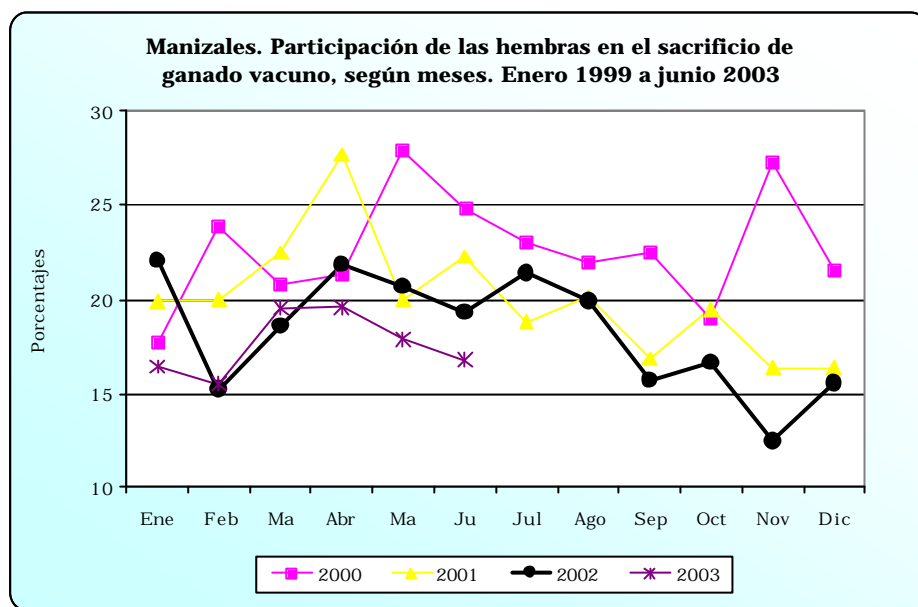

Fuente: DANE.

Por su parte, mientras el número de machos sacrificados en la capital de Caldas aumentó entre enero y junio de 2003 en 4.8% con relación al primer semestre de 2002, el número de hembras disminuyó 8.9%. Este comportamiento ha hecho que el porcentaje de hembras sacrificadas, como indicador de retención ganadera, se ubique en el transcurso del primer semestre del presente año, por debajo del 20.0%, encontrando su nivel mínimo en el mes de febrero, con solo el 15.5%.

En cuanto al número de porcinos sacrificados en Manizales, éstos llegaron a una cuantía de 13.219 al cierre del primer semestre de 2003, cifra inferior en 6.5% a la registrada en igual período de 2002, equivalente a un descenso de 4.2% en el peso total.

## 5.7 Indicador de ventas y compras<sup>4</sup>

**Cuadro 15**  
**Caldas. Indicador de ventas y compras de las empresas contribuyentes**  
**en Caldas, según sectores económicos. Primer semestre 2002-2003**

Sectores	I Semestre 2003 /I Semestre 2002				Var. %
	Exportaciones <sup>1</sup>	Ventas Nacionales	Ventas totales	Compras	
Total	12.3	30.3	28.6	32.4	
Agropecuario	139.5	159.7	158.7	116.4	
Minero	-	-48.9	-48.9	-70.4	
Industrial	12.9	22.3	20.5	23.0	
Electricidad, gas y agua	-	-14.9	-14.9	28.5	
Construcción	-	15.9	15.9	-38.3	
Comercio por mayor	11.3	45.1	41.8	41.6	
Comercio por menor	-91.3	9.6	9.3	12.8	
Transporte	-	33.2	33.2	11.3	
Finanzas	-	-49.2	-49.2	-50.6	
Servicios	48.7	157.6	157.6	348.9	

<sup>1</sup> Incluye exportaciones de café.

Fuente: DIAN. Declaraciones bimestrales del impuesto a las ventas.

Tal como se planteaba al final de año 2002, la industria caldense ha empezado a asimilar las dificultades con la colocación de mercancías en países vecinos, mostrando de esta manera mejores resultados en el comercio exterior y manteniendo un buen ritmo de crecimiento en los mercados nacionales. Según las declaraciones del impuesto a las ventas de las empresas contribuyentes en Caldas, las exportaciones, incluyendo café, señalaron un avance semestral del 12.3%; sin embargo, se advierte que los resultados del primer semestre de 2002, período con el cual se compara, no fueron los mejores.

De igual manera, las ventas efectuadas por las empresas caldenses en el territorio nacional presentaron una buena conducta, al crecer 30.3%, continuando con la tendencia del año anterior, lo que reflejó una recuperación de la demanda interna y una mayor participación en el mercado nacional. El indicador de ventas de Caldas, además presentó un panorama favorable en sectores como el agropecuario, al expandir sus exportaciones en 139.5%, fundamentalmente en la producción especializada de flores de corte y hortalizas.

<sup>4</sup> La muestra utilizada para el cálculo de este indicador está conformada por 4.336 empresas responsables del Impuesto a las Ventas.

Así mismo, el sector del comercio al por mayor, y tal como se ha señalado en períodos anteriores, mantiene una mayor dinámica al aumentar 45.1%, frente al 9.6% del minorista. El primer grupo señalado, fue impulsado por el crecimiento en las ventas del subsector vehículos y mantenimientos; en tanto que al comercio al por menor, lo jalonó las transacciones efectuadas en el subgrupo de hoteles y restaurantes

Contrario a lo anterior, se mostró el comportamiento de sectores como electricidad gas y agua manteniendo índices negativos, puntualmente en la facturación de energía eléctrica en el uso domiciliario e industrial, ante la preferencia por el consumo de gas natural en el sector residencial e industrial, así como la compra en bloque de energía eléctrica en la bolsa nacional, por parte de la industria local. Para el caso de la construcción, aunque los resultados son positivos para el total del semestre, 15.9%, se advierte que esta tendencia por bimestres es negativa y para los meses mayo-junio, las ventas se redujeron en un 13.6 %, frente a igual periodo de 2002.

Finalmente, la intermediación financiera a pesar de observar mejores resultados en la colocación de seguros, no compensó la menor actividad financiera de las cooperativas y fondos de empleados, observado en su consolidado un retroceso del 49.2% .

#### **- Indicador de ventas y compras del sector industrial**

Satisfactorio fue el resultado del semestre inicial de 2003 para los industriales caldenses, al crecer en 12.9% sus exportaciones, 22.3% las ventas nacionales, 20.5% las ventas totales, mientras que sus compras lo hicieron en 23.0% .

En lo que respecta a las exportaciones, los subsectores que mayores aumentos presentaron fueron: productos textiles, al avanzar 185.3%, respecto al lapso enero-junio de 2002, puntualmente en la fabricación de prendas de vestir. Así mismo, otro subsector que viene aportando buenos resultados a la industria manufacturera local, es el de productos químicos, cuyas ventas externas superaron en 58.8% a las realizadas en el primer semestre de 2002,

sobresaliendo las transacciones de sustancias químicas y de otros productos de caucho y plástico.

**Cuadro 16**  
**Caldas. Indicador de ventas y compras de las empresas contribuyentes**  
**en Caldas, sector industrial. Primer semestre 2002-2003**

Subsectores	I Semestre 2003 / I Semestre 2002			Var. %
	Exportaciones <sup>1</sup>	Ventas Nacionales	Ventas totales	
Total	12.9	22.3	20.5	23.0
Alimentos y bebidas	12.4	7.9	9.1	3.3
Productos textiles	185.3	16.9	22.1	37.4
Calzado y bolsos	-0.5	8.3	7.7	53.9
Productos de madera	-11.5	10.6	7.2	47.1
Productos de cartón y papel	-	26.8	26.8	11.9
Impresos y publicaciones	-	22.1	22.1	23.0
Productos químicos	58.8	17.0	21.8	28.2
Productos no metálicos	20.1	17.6	17.8	26.5
Productos metalúrgicos	20.1	52.0	48.2	50.8
Maquinaria y equipo	3.5	29.5	21.3	16.6

<sup>1</sup> Incluye exportaciones de café.

Fuente: DIAN. Declaraciones bimestrales del impuesto a las ventas.

La alta dependencia que tiene la producción industrial de Caldas, de las ventas externas, especialmente las realizadas a la Comunidad Andina, fue tal vez la mayor preocupación durante el semestre en referencia, razón por la cual, el sector manufacturero fortaleció la colocación de mercancías en el mercado nacional. Es así como se registró un incremento en las ventas nacionales del 22.3%, destacándose los productos metalúrgicos con el 52.0% y maquinaria y equipo con el 29.5%.

En cuanto a las ventas totales, todas las actividades industriales analizadas lograron avances que oscilaron entre el 7.2%, como en el caso de productos de madera, y el 48.2% alcanzado por productos metalúrgicos.

El indicador de las compras, que de buena manera advierte las expectativas del movimiento industrial, observó una expansión consolidada del 23.0%, gracias a la evolución positiva de todos sus componentes, en especial calzado y bolsos, que aumentó sus compras en 53.9%, seguido por productos metalúrgicos con el 50.8% y productos de madera, 47.1%.

## 5.8 Construcción

### - Licencias de construcción

**Cuadro 17**

**Caldas <sup>1</sup>. Número de licencias de construcción y área por construir, según semestres y trimestres**

**Enero 2002-Junio 2003**

Periodos	No. Licencias		Area por construir (m <sup>2</sup> )	
	Total	Vivienda	Total	Vivienda
<b>Total 2002</b>	<b>632</b>	<b>565</b>	<b>261.185</b>	<b>164.353</b>
I semestre	292	258	98.466	83.672
I trimestre	152	136	41.385	36.754
II trimestre	140	122	57.081	46.918
II semestre	340	307	162.719	80.681
III trimestre	177	163	77.165	25.941
IV trimestre	163	144	85.554	54.740
<b>I semestre 2003</b>	<b>321</b>	<b>290</b>	<b>89.020</b>	<b>78.215</b>
I trimestre	158	143	39.690	33.152
II trimestre	163	147	49.330	45.063

<sup>1</sup> Comprende los municipios de Manizales, Villamaría y La Dorada.

Fuente: DANE.

El área por construir según licencias en el departamento de Caldas, registró una disminución de 9.6% entre enero y junio de 2003, con relación a similar período de 2002, ya que de 98.466 m<sup>2</sup> se descendió a 89.020 m<sup>2</sup>, de los cuales el 85.0% y el 88.0% estuvo destinado para vivienda en los dos semestres analizados.

**Gráfico 15**

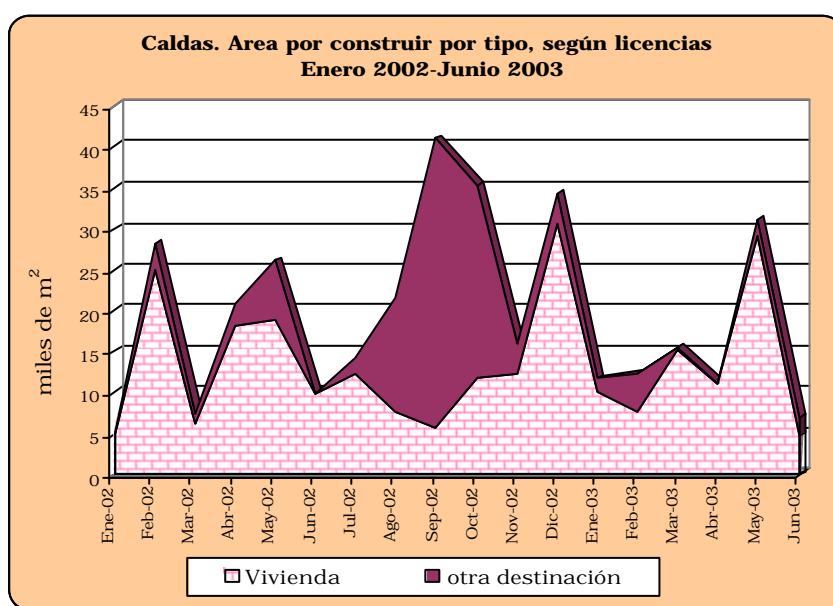

Fuente: DANE.

Si se observa el período julio 2002 junio 2003, el área total aprobada alcanzó 251.739 m<sup>2</sup>, lo cual significó un incremento anualizado del 28.3%, correspondiéndole a vivienda un incremento de 4.1%. De los 158.896 m<sup>2</sup> aprobados para vivienda, el 39.3% fue destinado a vivienda de interés social, mientras el 60.7% se dirigió a la VIS. Esta cifra, expresada en términos de unidades de vivienda, corresponde a 854 y 880 para la VIS y la diferente a VIS, de las cuales mientras para las primeras la totalidad son viviendas, para las segundas 472 son casas y 408 son apartamentos.

- **Stock de vivienda**

**Cuadro 18**

**Caldas. Stock de vivienda, por área urbana y rural y tipo de ocupación, según trimestres  
Primer trimestre 2001-2003**

Periodo	Total				Urbano				Rural			
	Total	Propias	Arrendadas	Otro	Total	Propias	Arrendadas	Otro	Total	Propias	Arrendadas	Otro
<b>2001</b>												
I trimestre	230.822	138.218	71.264	21.340	163.269	96.052	62.401	4.816	67.553	42.166	8.863	16.524
II trimestre	231.070	138.365	71.345	21.360	163.459	96.163	62.474	4.822	67.611	42.202	8.871	16.538
III trimestre	231.278	138.490	71.410	21.378	163.612	96.253	62.532	4.827	67.666	42.237	8.878	16.551
IV trimestre	231.468	138.604	71.469	21.395	163.745	96.332	62.583	4.830	67.723	42.272	8.886	16.565
<b>2002</b>												
I trimestre	231.713	138.750	71.548	21.415	163.933	96.442	62.655	4.836	67.780	42.308	8.893	16.579
II trimestre	231.879	138.849	71.598	21.432	164.042	96.506	62.697	4.839	67.837	42.343	8.901	16.593
III trimestre	232.118	138.992	71.674	21.452	164.224	96.613	62.766	4.845	67.894	42.379	8.908	16.607
IV trimestre	232.313	139.109	71.734	21.470	164.363	96.695	62.819	4.849	67.950	42.414	8.915	16.621
<b>2003</b>												
I trimestre	232.578	139.266	71.822	21.490	164.571	96.817	62.899	4.855	68.007	42.449	8.923	16.635

Fuente: DANE.

**Gráfico 16**

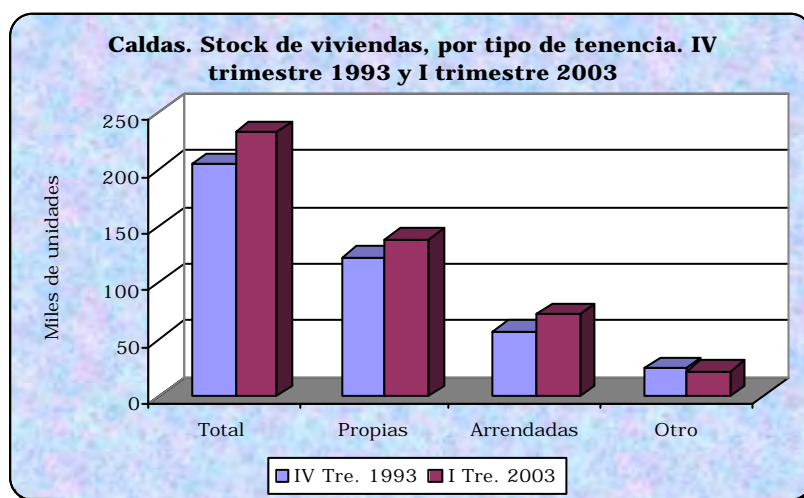

Fuente: DANE.

En un 13.7% se estima el incremento en el número de viviendas existentes en el departamento de Caldas, entre el cuarto trimestre de 1993 (año en el cual se realizó el último Censo de Población y Vivienda) y el primer trimestre de 2003, al pasar de 204.617 a 232.578, concentrándose en el área urbana el 67.8% y el 70.8% en los dos períodos analizados.

Según régimen de tenencia, mientras la participación de propietarios se mantiene en 59.9%, los arrendatarios pasaron de constituir el 27.8% al 30.9% entre los trimestres analizados, y las otras formas de ocupación, bajaron su participación del 12.3% al 9.2%, respectivamente.

Si se observan las variaciones anuales entre trimestrales similares para el período I trimestre 1999 a I trimestre 2003, se evidencia como, con la excepción del II y tercer trimestre de 2002, los incrementos en el orden nacional se ubican sistemáticamente por encima de los registrados en Caldas, con variaciones alrededor de 0.50% entre el I trimestre de 1999 y el II trimestre de 2001, disminuyendo a partir de ese momento el crecimiento relativo trimestral, registrándose la menor variación entre el primer trimestre de 2003 y el primer trimestre de 2002, con tan solo el 0.11%

## - Financiación de vivienda

### Cuadro 19

**Caldas. Valor de los créditos individuales para compra de vivienda usada, nueva y lotes con servicio  
Enero 2002 a Marzo 2003**

Trimestres	Caldas		Manizales		Resto	
	Unidades	Valor en millones \$	Unidades	Valor en millones \$	Unidades	Valor en millones \$
Total 02	578	14.022	539	13.064	39	958
I Trimestre	116	3.008	108	2.842	8	166
II Trimestre	152	3.448	136	3.059	16	389
III Trimestre	171	4.136	163	3.929	8	207
IV Trimestre	139	3.430	132	3.234	7	196
I Trimestre 03	130	3.227	102	2.601	28	626

Fuente : DANE.

Durante el primer trimestre de 2003, el sistema financiero colombiano otorgó créditos para compra de vivienda en Caldas por valor de \$3.227 millones, de los

cuales \$1.772 millones fueron destinados para compra de vivienda nueva y lotes con servicios, y \$1.455 millones para vivienda usada. Ello significó una disminución de 5.9% en el monto total respecto al trimestre inmediatamente anterior, y un incremento de 7.3% con relación al primer trimestre de 2002.

**Gráfico 17**

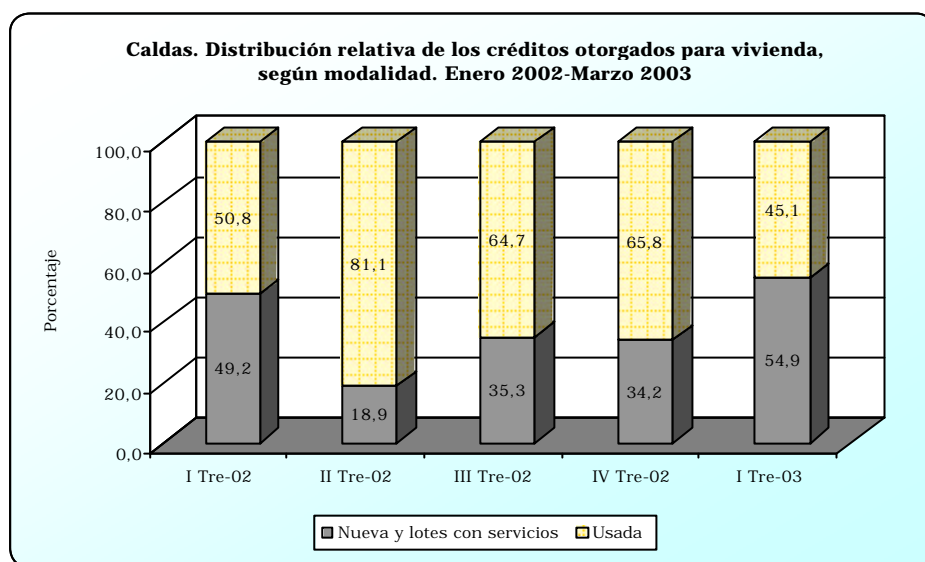

Fuente: DANE.

Llama la atención, el significativo incremento registrado en los créditos concedidos en el resto de municipios del Departamento, diferentes a la capital, con un aumento del 277.1% entre el primer trimestre de 2002 y el primer trimestre de 2003, elevando su participación del 5.5% al 19.4%, mientras que en Manizales disminuyeron en 8.5%.

Por su parte, la vivienda de interés social tuvo una participación en los créditos otorgados del 11.7%, la vivienda diferente a VIS recibió el 88.3%, entre enero y marzo de 2003. A su vez, el 51.2% de la vivienda nueva de interés social, a la que se le concedió crédito, contaba con subsidio.

## 5.8 Servicios públicos

### - Consumo de energía eléctrica y gas natural

Como ya se ha venido señalando en anteriores informes, el consumo de energía eléctrica en la ciudad de Manizales observa una tendencia a la baja. Es así como

durante el primer semestre del presente año, se presentó una utilización de 143.2 millones de Kw/h, 2.6% menor a la registrada en los meses enero-junio de 2002.

**Cuadro 20**  
**Manizales. Consumo de energía eléctrica y gas natural por usos**  
**Primer semestre 2002-2003**

Período	Usos			
	Total	Industrial	Comercial	Residencial
<b>Consumo de energía eléctrica. Miles Kw/h</b>				
<b>2002</b>				
I Semestre	146.928	37.391	26.459	83.078
<b>2003</b>				
I Semestre	143.160	35.097	25.247	82.816
<b>Var. % I semestre 03 / 02</b>	<b>-2,6</b>	<b>-6,1</b>	<b>-4,6</b>	<b>-0,3</b>
<b>Consumo de gas natural. Miles m<sup>3</sup></b>				
<b>2002</b>				
I Semestre	13.992	9.611	787	3.594
<b>2003</b>				
I Semestre	14.931	9.634	1.118	4.179
<b>Var. % I semestre 03 / 02</b>	<b>6,7</b>	<b>0,2</b>	<b>42,1</b>	<b>16,3</b>

Fuente: CHEC. Gas Natural del Centro S.A.

Este resultado estuvo propiciado por las restricciones en el consumo de cada uno de los sectores analizados. El mayor retroceso lo experimentó la actividad industrial, 6.1%, seguido por el comercio, 4.6% y el uso residencial con el 0.3%. Las conductas mencionadas se pueden atribuir, para el caso de la industria, a la compra en bloque de energía por parte de algunas fábricas de la ciudad y al proceso de masificación del consumo de gas natural que se ha venido efectuando, tanto en los establecimientos comerciales (restaurantes, cafeterías y hoteles), como en el sector residencial de la capital caldense.

Corroborando la anterior afirmación, el análisis semestral muestra un incremento del 6.7% en el consumo consolidado de gas natural en Manizales al sumar 14.9 millones de m<sup>3</sup>. Por sectores la mayor expansión la experimentó el uso comercial, con el 42.1%, al registrar un consumo de 1.1 millones de m<sup>3</sup> de gas, mientras que el uso residencial creció el 16.3%, respecto al semestre inicial de 2002. A pesar del lento avance evidenciado por la actividad industrial, 0.2%, fue el componente que mayor aporte realizó al consumo total en la ciudad, 64.5%.

**- Número de abonados a los servicios de teléfono, gas natural y acueducto, consumo de agua potable**

**Cuadro 21**

**Manizales. Número de abonados a los servicios de teléfono, gas natural y acueducto, m<sup>3</sup> de agua vendidos. Acumulado junio 2002-2003**

Periodo	Número de abonados			Miles de m <sup>3</sup> vendidos
	teléfono	gas natural	acueducto	
Acumulado junio 2002	127.732	31.071	77.540	14.490
Acumulado junio 2003	127.263	35.836	78.123	14.454
Var. % junio 03/ 02	-0,4	15,3	0,8	-0,2

Fuente: Gas Natural del Centro. Aguas de Manizales S.A. EMTELSA. CAFETEL.

Transcurrido el primer semestre de 2003, el resultado acumulado del número de abonados al gas natural en Manizales evidenció un aumento semestral del 15.3%, al sumar 35.836 suscriptores, acorde con la masificación de este servicio en la ciudad, especialmente en el segmento residencial, como ya se mencionó.

En cuanto a los abonados al acueducto municipal, se observó un lento avance del 0.8%, circunstancia que va de la mano con la poca dinámica que ha mostrado el sector de la construcción en la capital caldense durante los últimos años.

De otro lado, con un crecimiento negativo del 0.4% totalizó el número de suscriptores al servicio telefónico en el semestre de estudio, mientras que el consumo de agua potable alcanzó 14.5 millones de metros cúbicos, volumen 0.2% menor al registro de igual período del año precedente.

## **5.12 Transporte**

### **- Transporte urbano de pasajeros**

Durante el primer trimestre de 2003, el parque automotor de servicio público (buses, busetas y micros) en la ciudad de Manizales, registró un incremento de 1.6%, con relación al primer trimestre de 2002, al pasar de 873 a 887 vehículos.

De los 887 vehículos afiliados, en promedio, a las empresas de transporte urbano, 746 prestaron efectivamente el servicio, lo cual equivale a una utilización del 84.1% del parque automotor y un descenso de 4.2%.

## Cuadro 22

### Manizales. Movimiento de transporte urbano de pasajeros, por trimestres, según tipo de servicios. Primer trimestre 2002-2003 <sup>P</sup>

Tipo de vehículo	2002 (Trimestres)					I Tre. 2003
	Total	I	II	III	IV	
Promedio mensual de vehículos afiliados	882	873	877	889	889	887
Buses	95	95	95	96	96	94
Busetas	707	700	704	711	712	712
Micros	80	77	78	82	81	81
Promedio diario de vehículos en servicio	753	778	733	755	747	746
Buses	79	81	77	78	80	81
Busetas	604	630	587	603	596	594
Micros	70	67	69	74	72	71
Pasajeros transportados (Miles)	78.318	18.631	19.468	20.226	19.993	19.373
Buses	9.930	2.366	2.542	2.550	2.472	2.630
Busetas	63.502	15.135	15.775	16.349	16.243	15.492
Micros	4.886	1.130	1.151	1.327	1.278	1.251

Fuente: DANE.

## Gráfico 18

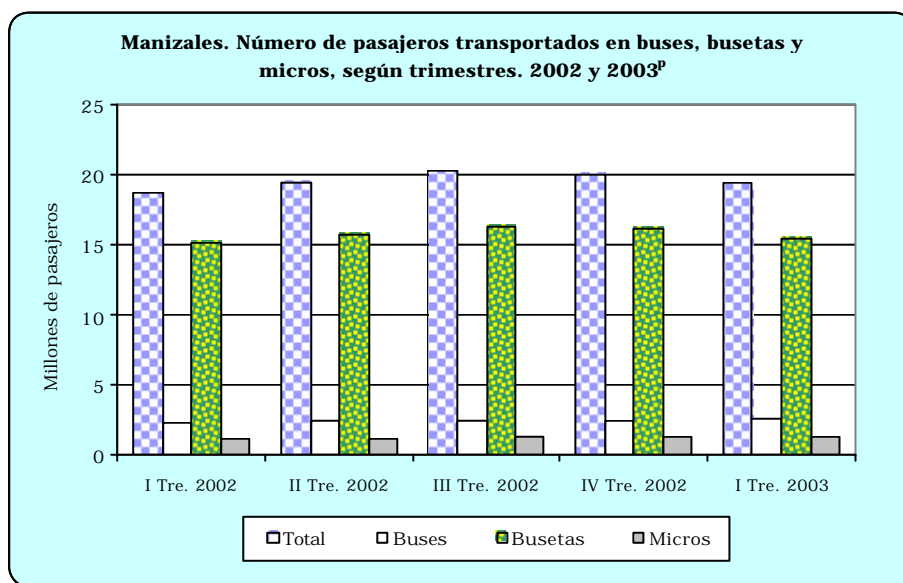

Fuente: DANE.

Por tipo de vehículos, las busetas en servicio, aunque mantienen la mayor participación, disminuyen levemente entre el primer trimestre 2002 y el primer trimestre 2003, pasando del 81.0% al 79.6%, en tanto que los micros aumentan del 8.6% al 9.6%, mientras los buses pasan del 10.4% al 10.9%.

En cuanto al número de pasajeros movilizados, entre enero y marzo de 2003 se alcanzó la cifra cercana a los 19.4 millones, nivel superior en un 4.0% al que se llegó en el primer trimestre de 2002, donde para el primer trimestre del presente año, el 80.0% se movilizó en buseta, el 13.6% en buses y el 6.5% en micros. Asimismo, si se analizan los indicadores de productividad por vehículo, fue posible constatar que para el caso de los buses en Manizales, entre enero y marzo de 2003, en promedio cada vehículo transportó 10.822 pasajeros por mes, en busetas fue de 8.698 y en micros de 5.875, lo que significó incrementos en su debido orden, entre el primer trimestre de 2002 y el primer trimestre de 2003, del 11.6%, 8.7% y 4.0%, respectivamente.

- **Anexo Estadístico**

1. Caldas. Exportaciones no tradicionales registradas en valor FOB, según clasificación CIIU. Primer semestre 2002-2003.
2. Caldas. Importaciones registradas en valor FOB, según clasificación CIIU. Primer trimestre 2002-2003.
3. Caldas. Situación fiscal del Gobierno Central Departamental. Primer semestre 2002-2003.
4. Manizales. Situación fiscal del Gobierno Central Municipal. Primer semestre 2002-2003.

## Anexo 1

### Caldas. Exportaciones no tradicionales registradas en valor FOB, según clasificación CIU. Primer semestre 2002-2003

División	CIU	Descripción	Valor FOB (US\$)		Var. % 03/02	Contri- bución a la var. %
			2002	2003		
		<b>Total</b>	<b>51.226.834</b>	<b>47.579.628</b>	<b>-7,1</b>	<b>-7,1</b>
		<b>100 Sector agropecuario, silvicultura caza y pesca</b>	<b>194.206</b>	<b>333.134</b>	<b>71,5</b>	<b>0,3</b>
<b>11</b>		<b>Agricultura y caza</b>	<b>191.794</b>	<b>332.462</b>	<b>73,3</b>	<b>0,3</b>
		111 Producción agropecuaria	191.794	332.462	73,3	0,3
<b>12</b>		<b>Silvicultura y extracción de madera</b>	<b>2.412</b>	<b>672</b>	<b>-72,1</b>	<b>0,0</b>
		121 Silvicultura	2.412	672	-72,1	0,0
		<b>200 Explotación de minas y canteras</b>	-	<b>2.568</b>	<b>(-)</b>	<b>0,0</b>
<b>21</b>		<b>210 Explotación de minas de carbón</b>	-	<b>1.740</b>	<b>(-)</b>	<b>0,0</b>
<b>23</b>		<b>230 Extracción de minerales metálicos</b>	-	<b>828</b>	<b>(-)</b>	<b>0,0</b>
		<b>300 Sector industrial</b>	<b>51.002.841</b>	<b>47.220.963</b>	<b>-7,4</b>	<b>-7,4</b>
<b>31</b>		<b>Productos alimenticios, bebidas y tabaco</b>	<b>12.125.351</b>	<b>9.399.671</b>	<b>-22,5</b>	<b>-5,3</b>
		311 Fabricación productos alimenticios	10.417.135	7.093.235	-31,9	-6,5
		312 Fabricación de otros productos alimenticios	-	2.827	(-)	0,0
		313 Bebidas	1.708.215	2.303.609	34,9	1,2
<b>32</b>		<b>Textiles prendas de vestir</b>	<b>906.820</b>	<b>530.793</b>	<b>-41,5</b>	<b>-0,7</b>
		321 Textiles	110.886	73.086	-34,1	-0,1
		322 Prendas de vestir	330.914	199.395	-39,7	-0,3
		323 Cuero y sus derivados	127.840	48.618	-62,0	-0,2
		324 Calzado	337.180	209.694	-37,8	-0,2
<b>33</b>		<b>Industria maderera</b>	<b>402.711</b>	<b>229.807</b>	<b>-42,9</b>	<b>-0,3</b>
		331 Madera y sus productos	383.431	226.149	-41,0	-0,3
		332 Muebles de madera	19.280	3.658	-81,0	0,0
<b>34</b>		<b>Fabricación de papel y sus productos</b>	<b>346</b>	<b>10.491</b>	<b>---</b>	<b>0,0</b>
		341 Papel y sus productos	-	6.591	(-)	0,0
		342 Imprentas y editoriales	345	3.900	---	0,0
<b>35</b>		<b>Fabricación sustancias químicas</b>	<b>7.806.796</b>	<b>9.215.908</b>	<b>18,0</b>	<b>2,8</b>
		351 Químicos industriales	1.499.477	2.343.549	56,3	1,6
		352 Otros químicos	5.107.680	5.699.303	11,6	1,2
		355 Caucho	38.481	37.277	-3,1	0,0
		356 Plásticos	1.161.158	1.135.779	-2,2	0,0
<b>36</b>		<b>Minerales no metálicos</b>	<b>1.481.521</b>	<b>1.352.474</b>	<b>-8,7</b>	<b>-0,3</b>
		361 Barro, loza, etc	-	3.869	(-)	0,0
		369 Otros minerales no metálicos	1.481.520	1.348.605	-9,0	-0,3
<b>37</b>		<b>Metálicas básicas</b>	<b>903.399</b>	<b>861.242</b>	<b>-4,7</b>	<b>-0,1</b>
		371 Básicas de hierro y acero	894.377	861.242	-3,7	-0,1
		372 Básicas de metálicos no ferrosos	9.022	-	-100,0	0,0
<b>38</b>		<b>Maquinaria y equipo</b>	<b>27.361.974</b>	<b>25.573.699</b>	<b>-6,5</b>	<b>-3,5</b>
		381 Metálicas excepto maquinaria	7.199.012	6.348.138	-11,8	-1,7
		382 Maquinaria excepto eléctrica	13.442.060	11.162.607	-17,0	-4,4
		383 Maquinaria eléctrica	4.092.449	5.983.012	46,2	3,7
		384 Material transporte	2.627.356	2.066.037	-21,4	-1,1
		385 Equipo profesional y científico	1.097	13.905	1167,5	0,0
<b>39</b>		<b>Otras industrias</b>	<b>13.923</b>	<b>46.878</b>	<b>236,7</b>	<b>0,1</b>
		390 Otras industrias manufactureras	13.923	46.878	236,7	0,1
		<b>600 Comercio por mayor y por menor y restaurantes y hoteles</b>	<b>24.800</b>	<b>22.963</b>	<b>-7,4</b>	<b>0,0</b>
<b>61</b>		<b>610 Comercio por mayor</b>	<b>24.800</b>	<b>22.963</b>	<b>-7,4</b>	<b>0,0</b>
		<b>900 Servicios comunales, sociales y personales</b>	<b>1.790</b>	-	<b>-100,0</b>	<b>0,0</b>
<b>94</b>		<b>Servicios de diversión, esparcimiento y culturales</b>	<b>1.790</b>	-	<b>-100,0</b>	<b>0,0</b>
		941 Películas cinematográficas y otros servicios de esparcimiento	1.790	-	-100,0	0,0
		<b>0 Actividades no bien especificadas</b>	<b>3.200</b>	-	<b>-100,0</b>	<b>0,0</b>
		0 Actividades no bien especificadas	3.200	-	-100,0	0,0

CIU rev. 2. Clasificación Industrial Internacional Uniforme de todas las actividades económicas.

Fuente: DANE datos preliminares.

**Anexo 2**  
**Caldas. Importaciones registradas por valor FOB, según clasificación CIIU**  
**Primer trimestre 2002-2003**

División	CIIU	Descripción	Valor FOB (US\$)		Var. % 03/02	Contri- bución a la var. %
			2002	2003		
		<b>Total</b>	<b>22.469.959</b>	<b>25.659.102</b>	<b>14,2</b>	<b>14,2</b>
	<b>100</b>	<b>Sector Agropecuario, Silvicultura, caza y pesca</b>	<b>49.148</b>	<b>786.052</b>	<b>---</b>	<b>3,3</b>
<b>11</b>		<b>Agricultura y caza</b>	<b>3.340</b>	<b>725.378</b>	<b>---</b>	<b>3,2</b>
	111	Producción agropecuaria	3.340	725.378	---	3,2
<b>12</b>		<b>Silvicultura extracción de madera</b>	<b>45.808</b>	<b>60.674</b>	<b>32,5</b>	<b>0,1</b>
	121	Silvicultura	45.808	60.674	32,5	0,1
	<b>200</b>	<b>Sector Minero</b>	<b>385.042</b>	<b>57.557</b>	<b>-85,1</b>	<b>-1,5</b>
<b>23</b>		<b>Extracción de minerales metálicos</b>	<b>28.175</b>	<b>-</b>	<b>-100,0</b>	<b>-0,1</b>
	230	Extracción de minerales metálicos	28.175	-	-100,0	-0,1
<b>29</b>		<b>Extracción de Otros Minerales</b>	<b>356.867</b>	<b>57.557</b>	<b>-83,9</b>	<b>-1,3</b>
	290	Extracción de Otros Minerales	356.867	57.557	-83,9	-1,3
	<b>300</b>	<b>Sector Industrial</b>	<b>17.436.321</b>	<b>24.705.578</b>	<b>41,7</b>	<b>32,4</b>
<b>31</b>		<b>Productos alimenticios, bebidas y tabaco</b>	<b>1.834.358</b>	<b>937.358</b>	<b>-48,9</b>	<b>-4,0</b>
	311	Productos alimenticios, excepto bebidas	398.717	891.251	123,5	2,2
	312	Otros Productos alimenticios	22.926	46.107	101,1	0,1
	313	Industria de bebidas	1.412.715	-	-100,0	-6,3
<b>32</b>		<b>Textiles, prendas de vestir</b>	<b>238.329</b>	<b>247.543</b>	<b>3,9</b>	<b>0,0</b>
	321	Textiles	119.958	106.535	-11,2	-0,1
	322	Prendas de vestir, excepto calzado	4.658	11.569	148,4	0,0
	323	Cuero v sus derivados	3.569	9.798	174,5	0,0
	324	Calzado	110.144	119.641	8,6	0,0
<b>33</b>		<b>Industria de la madera y productos de la madera incluidos muebles</b>	<b>99.780</b>	<b>58.281</b>	<b>-41,6</b>	<b>-0,2</b>
	331	Madera y sus productos	99.780	58.281	-41,6	-0,2
<b>34</b>		<b>Fabricación de papel y productos de papel</b>	<b>393.694</b>	<b>806.050</b>	<b>104,7</b>	<b>1,8</b>
	341	Papel y productos de papel	389.339	772.668	98,5	1,7
	342	Imprentas, editoriales e industrias conexas	4.355	33.382	666,5	0,1
<b>35</b>		<b>Fabricación sustancias químicas</b>	<b>2.565.039</b>	<b>5.973.473</b>	<b>132,9</b>	<b>15,2</b>
	351	Sustancias químicas industriales	1.369.327	4.371.267	219,2	13,4
	352	Otros productos químicos	453.196	1.051.804	132,1	2,7
	355	Productos de caucho	194.720	72.079	-63,0	-0,5
	356	Productos Plásticos. n.e.p.	547.796	478.323	-12,7	-0,3
<b>36</b>		<b>Minerales no metálicos</b>	<b>228.356</b>	<b>456.990</b>	<b>100,1</b>	<b>1,0</b>
	361	Objetos de barro, loza y porcelana	4.676	5.069	8,4	0,0
	362	Vidrio v productos de vidrio	3.597	7.401	105,8	0,0
	369	Otros productos minerales no metálicos	220.083	444.520	102,0	1,0
<b>37</b>		<b>Industrias metálicas básicas</b>	<b>4.639.480</b>	<b>6.298.088</b>	<b>35,7</b>	<b>7,4</b>
	371	Industrias básicas de hierro y acero	3.465.470	4.607.248	32,9	5,1
	372	Industrias básicas de metales no ferrosos	1.174.010	1.690.840	44,0	2,3
<b>38</b>		<b>Productos metálicos, maquinaria y equipo</b>	<b>7.322.118</b>	<b>9.833.734</b>	<b>34,3</b>	<b>11,2</b>
	381	Productos metálicos. exceptuando la maquinaria v equipo	946.812	782.400	-17,4	-0,7
	382	Maquinaria, exceptuando la eléctrica	2.456.356	5.669.639	130,8	14,3
	383	Maquinaria v accesorios eléctricos	3.449.413	2.801.094	-18,8	-2,9
	384	Material de transporte	115.853	164.743	42,2	0,2
	385	Equipos profesionales y científicos	353.684	415.858	17,6	0,3
<b>39</b>		<b>Otras Industrias Manufactureras</b>	<b>115.167</b>	<b>94.061</b>	<b>-18,3</b>	<b>-0,1</b>
	390	Otras Industrias Manufactureras	115.167	94.061	-18,3	-0,1
<b>600</b>		<b>Comercio al por mayor y al por menor y a restaurantes y hoteles</b>	<b>-</b>	<b>8.274</b>	<b>(-)</b>	<b>0,0</b>
<b>61</b>		<b>Comercio al por Mayor</b>	<b>-</b>	<b>8.274</b>	<b>(-)</b>	<b>0,0</b>
	610	Comercio al por mayor	-	8.274	(-)	0,0
	<b>0</b>	<b>Actividades no bien especificadas</b>	<b>4.599.448</b>	<b>101.641</b>	<b>-97,8</b>	<b>-20,0</b>
	0	Actividades no bien especificadas	4.599.448	101.641	-97,8	-20,0

CIIU. Rev 2. Clasificación Industrial Internacional Uniforme de todas las actividades económicas.  
Fuente: DIAN datos preliminares.

**Anexo 3**  
**Caldas. Situación fiscal del Gobierno Central Departamental**  
**Primer semestre 2002-2003**

Variable	2002	2003 <sup>P</sup>	Var. % 03 / 02
Millones de pesos			
<b>A. Ingresos corrientes</b>	<b>118.702</b>	<b>88.471</b>	<b>-25,5</b>
1. Ingresos tributarios	32.420	30.931	-4,6
Valorización	16	138	---
Cigarrillos	4.170	4.486	7,6
Cerveza	3.678	4.898	33,2
Licores	15.821	10.498	-33,6
Timbre, Circulación y Tránsito	2.926	4.112	40,6
Registro y Anotación	1.998	2.432	21,7
Sobretasa a la Gasolina	2.491	2.900	16,4
Otros ingresos tributarios	1.319	1.468	11,3
2. Ingresos no tributarios	1.823	1.614	-11,5
Ingresos de la propiedad	1.004	680	-32,2
Ingresos por servicios y operaciones	459	449	-2,4
Otros ingresos no tributarios	360	485	35,0
3. Ingresos por transferencias	84.459	55.926	-33,8
Nacionales	84.459	55.088	-34,8
Nación Central	83.996	55.086	-34,4
Entidades Descentralizadas Nales	463	-	-100,0
Empresas bienes y ss. Nales.	-	2	(-)
Otros ingresos por transferencias	-	839	(-)
<b>B. Gastos corrientes</b>	<b>93.704</b>	<b>89.233</b>	<b>-4,8</b>
1. Funcionamiento	88.584	81.284	-8,2
Remuneración al trabajo	77.434	62.676	-19,1
Consumo de bienes y servicios	7.229	10.442	44,5
Gastos en especie pero no en dinero	3.921	8.166	108,3
2. Intereses y comis. deuda pública	1.353	1.484	9,7
Deuda Interna	1.353	1.484	9,7
3. Transferencias pagadas	3.768	6.465	71,6
Nacionales	3.067	2.175	-29,1
Entidades descentralizadas Nales.	3.067	2.175	-29,1
Departamentales	50	4.290	---
Entidades descentralizadas deptales	50	4.290	---
Otros gastos por transferencias	651	-	-100,0
<b>C. Déficit o ahorro corriente</b>	<b>24.998</b>	<b>-762</b>	<b>(-)</b>
<b>E. Gastos de Capital</b>	<b>11.491</b>	<b>10.946</b>	<b>-4,7</b>
Formación bruta de capital	10.732	10.234	-4,6
Otros gastos por transf. de capital	760	712	-6,2
<b>G. Déficit o superávit total</b>	<b>13.506</b>	<b>-11.708</b>	<b>(-)</b>
<b>H. Financiamiento</b>	<b>-13.506</b>	<b>11.708</b>	<b>(-)</b>
Interno	-1.194	-2.008	(-)
Amortizaciones	1.194	2.008	68,2
Variación de depósitos	-46.931	-19.235	(-)
Otros	34.618	32.951	-4,8

<sup>P</sup> Cifras provisionales.

Fuente: Secretaría de Hacienda del Departamento de Caldas.

**Anexo 4**  
**Manizales. Situación fiscal del Gobierno Central Municipal**  
**Primer semestre 2002-2003**

Variable	2002	2003 <sup>P</sup>	Var. % 03 / 02
<b>A. Ingresos corrientes</b>	<b>55.831</b>	<b>84.576</b>	<b>51,5</b>
1. Ingresos tributarios	28.508	29.283	2,7
Predial y Complementarios	14.612	13.961	-4,5
Industria y Comercio	7.990	8.675	8,6
Timbre, Circulación y Tránsito	1.236	1.802	45,8
Sobretasa a la Gasolina	3.409	3.864	13,3
Impuesto a Teléfonos	415	-	-100,0
Otros ingresos tributarios	845	981	16,1
2. Ingresos no tributarios	3.465	2.087	-39,8
Ingresos de la propiedad	908	1.047	15,3
Ingresos por servicios y operaciones	2.020	623	-69,1
Otros ingresos no tributarios	537	416	-22,4
3. Ingresos por transferencias	23.858	53.206	123,0
Nacionales	15.771	43.388	175,1
Nación Central	15.090	43.157	186,0
Entidades Descentralizadas Nales	586	71	-87,8
Empresas bienes y ss. Nales.	95	160	67,6
Departamentales	220	54	-75,5
Entidades descentralizadas deptales.	220	54	-75,5
Municipales	7.867	9.764	24,1
Entidades descentralizadas mpales.	137	156	14,2
Empresas de bienes y ss. Mpales.	7.730	9.608	24,3
<b>B. Gastos corrientes</b>	<b>39.865</b>	<b>76.418</b>	<b>91,7</b>
1. Funcionamiento	33.300	56.236	68,9
Remuneración al trabajo	6.791	33.932	399,7
Consumo de bienes y servicios	7.780	6.154	-20,9
Régimen Subsidiado de Salud	14.261	10.554	-26,0
Gastos en especie pero no en dinero	4.468	5.596	25,2
2. Intereses y comis. deuda pública	528	13.950	---
Deuda Interna	528	13.950	---
3. Transferencias pagadas	6.038	6.233	3,2
Nacionales	135	689	410,3
Entidades descentralizadas Nales.	135	689	410,3
Municipales	-	583	(--)
Entidades descentralizadas mpales	-	583	(--)
Otros gastos por transferencias	5.903	4.961	-15,9
<b>C. Déficit o ahorro corriente</b>	<b>15.966</b>	<b>8.158</b>	<b>-48,9</b>
<b>D. Ingresos de capital</b>	<b>128</b>	<b>170</b>	<b>32,6</b>
Otros ingresos transferencias de capital	128	170	32,6
<b>E. Gastos de Capital</b>	<b>11.164</b>	<b>8.684</b>	<b>-22,2</b>
Formación bruta de capital	10.642	8.645	-18,8
Otros gastos por transf. de capital	522	38	-92,7
<b>G. Déficit o superávit total</b>	<b>4.930</b>	<b>-356</b>	<b>(--)</b>
<b>H. Financiamiento</b>	<b>-4.930</b>	<b>356</b>	<b>(--)</b>
Interno	-878	-746	(--)
Amortizaciones	878	746	-15,0
Variación de depósitos	-13.596	-11.956	(--)
Otros	9.544	13.058	36,8

<sup>P</sup> Cifras provisionales.

Fuente: Secretaría de Hacienda del Municipio de Manizales.

## **V. ESCENARIO DE LA INVESTIGACION REGIONAL**

### **LA INFLACIÓN EN MANIZALES Y PEREIRA: INDICADORES, INFLEXIBILIDADES Y CONSTRUCCIÓN DE UN ÍNDICE REGIONAL<sup>5</sup>**

#### **Presentación de Resultados del Período Diciembre 1998 - Junio 2003**

Entre los meses de diciembre de 1998 y 2002, la inflación interanual (tasa de crecimiento geométrico) del país fue 7.86%, ligeramente superior a la de Manizales (7.75%) e inferior a la de Pereira (7.93%). Por razones de la devaluación que incide sobre el precio de los bienes transables y por los incrementos tarifarios en los artículos regulados, desde mediados del año 2002 se ha observado una tendencia alcista en los precios que ha llevado a que en junio de 2003 se hubiese registrado una inflación interanual de 8.08% en el país, 7.93% en Manizales y 8.23% en Pereira (Cuadro No. 1). Estos niveles de inflación son menores a los alcanzados entre diciembre de 1988 y diciembre de 1998<sup>6</sup>, lapso en el que arrojó los siguientes resultados: país (20.91%), Manizales (20.95%) y Pereira (20.69%). En este último lapso conviene referirse a la acción inicial de la Junta Directiva del Banco de la República en su propósito de reducir sistemáticamente la inflación, que en la fase diciembre 1991 - diciembre 1998 evidenciaba menores registros, a saber: país (19.05%), Manizales (18.69%) y Pereira (18.21%).

Un análisis por ciudades muestra que Bogotá tenía la menor fluctuación en los precios de la canasta familiar, mientras que Montería y las dos ciudades de frontera: Pasto y Cúcuta<sup>7</sup> exhibieron las mayores variaciones (Gráfico No. 1). En este conjunto, Manizales se ubicaba como la segunda ciudad del país con menores variaciones, en tanto que Pereira estaba cercana al promedio nacional. En cuanto a las metas de inflación establecidas por la autoridad monetaria, para los años 1999 a 2001 las ciudades de Manizales y Pereira cumplieron los logros; en cambio, en el 2002, la meta oficial del 6% de inflación fue excedida en 0.37 y 0.68 puntos respectivamente.

<sup>5</sup> Esta parte es extractada del trabajo que ha adelantado el economista Gonzalo Alberto Valencia Barrera, adscrito a la sucursal del Banco de la República en Pereira en su calidad de Investigador Regional de Estudios Económicos. La versión completa de esta investigación será publicada en el curso del II semestre de 2003.

<sup>6</sup> En este lapso la inflación se midió conforme a la metodología del IPC-60, base diciembre 1988 = 100, en cuya implementación estadística se utilizó la Encuesta de ingresos y gastos de 1984-85 realizada por el DANE. En este índice, Manizales y Pereira tenían una ponderación respectiva del 1.77% y 2.48%.

<sup>7</sup> Por estar localizadas en las regiones limítrofes con Ecuador y Venezuela, sus habitantes pueden sortear las dificultades de adquisición interna de la canasta de bienes y servicios apelando a la estructura de precios imperante en el otro país

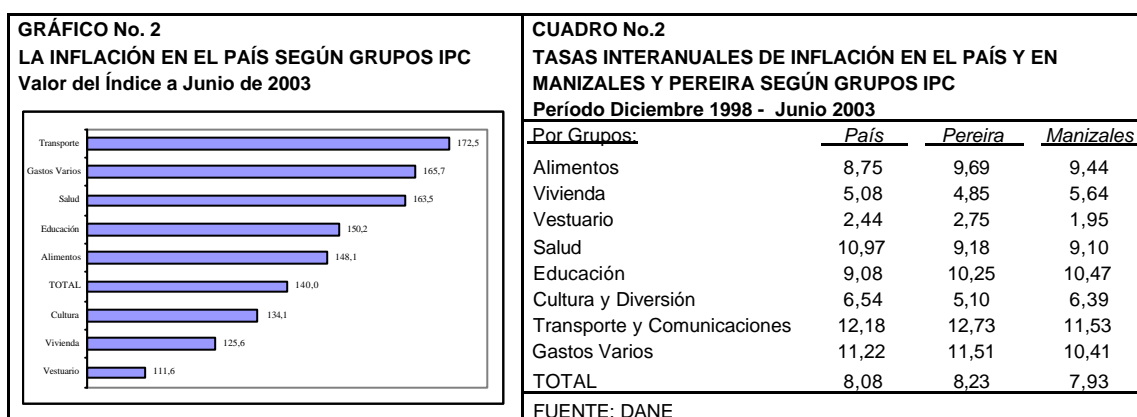
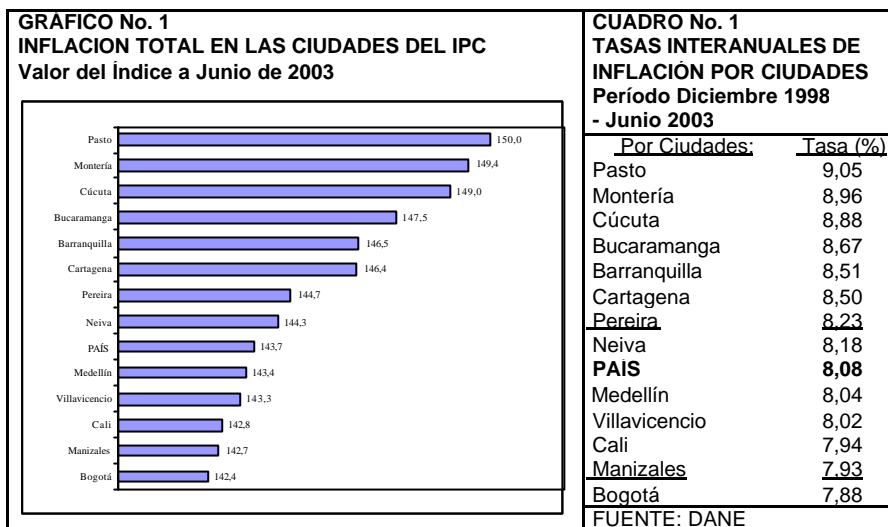

Según el Gráfico No. 2, los grupos con los mayores incrementos de precios en el país entre diciembre 1998 y junio 2003 fueron *Transporte*, *Gastos varios* y *Salud*, en tanto que las menores variaciones se dieron en *Vestuario* y *Vivienda*. La asimetría en los niveles de inflación era pronunciada, ya que para *Transporte* era del 12.2% mientras que para *Vestuario* alcanzaba 2.4%, asimetría que también se daba en las dos ciudades (Cuadro No. 2). Se anota que en estas la ubicación de los grupos con menores fluctuaciones era similar a la observada en el país y registraba pocos cambios de posicionamiento en el segmento de mayores variaciones, entre ellos *Alimentos*. Por lo general, en el país *Salud* y *Cultura* señalaban mayores variaciones en los precios que en Manizales y Pereira; caso

conforme a la evolución de la tasa cruzada del peso en términos de la moneda vecina, lo que les permite compensar las pérdidas de poder de compra.

contrario para *Alimentos* y *Educación*, mientras que en los restantes 4 grupos las dos poblaciones se comportaban alrededor de la inflación nacional concerniente.

Por otra parte, Pereira registró una mayor variación anual del IPC que Manizales, ciudad incluso con registros inferiores a los del país a partir de marzo de 2002 (Gráfico No. 3). En términos generales, ambas ciudades se movían alrededor del promedio nacional y su alejamiento a junio era del orden de 0.15 puntos en sus tasas de inflación interanual.

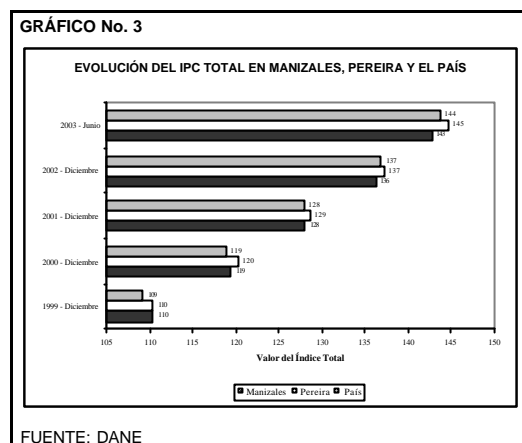

El comportamiento del índice total de inflación y su desagregación por grupos de gasto para el país y las dos ciudades del estudio se evalúa conforme a su evolución de mediano y corto plazos, por lo que se acude a las variaciones anualizadas y a las mensuales propiamente según el caso. En éstas, la variación del índice *Total* sigue un patrón similar al observado en el grupo *Alimentos*, grupo caracterizado por su marcado ciclo y sus picos que se presentan a comienzos de cada año. De otra parte, es notoria la presencia de factores inerciales en *Educación*, *Salud*, *Transporte* y *Gastos varios*, y una constante fluctuación en los demás grupos: *Vivienda*, *Vestuario* y *Cultura* (Gráfico No. 4). En este último grupo, la fuerte variación negativa observada a mediados del segundo semestre de 1999, es consecuencia de la incidencia de Bogotá en el agregado del índice, al registrarse allí una disminución en la variación mensual en los *servicios relacionados con diversión*.

En cuanto a las variaciones anualizadas, en el Gráfico No. 5 se da una tendencia descendente de la inflación *Total*, interrumpida desde mediados del 2002 por rebrotes inflacionarios originados, en buena parte, en los grupos *Alimentos* y *Transporte*. Este último ha estado a la baja, mientras que el primero exhibe un comportamiento cíclico derivado de la estacionalidad de las cosechas y la ocurrencia de fenómenos naturales. La tendencia a la baja también se registró en

*Vivienda Vestuario, Salud y Gastos varios*, cuyas dinámicas reproducen hacia el final del período una alza de menor intensidad. En *Educación* se aprecia la influencia inercial de los reajustes de los costos a comienzos de los períodos académicos; y en el grupo *Cultura* hay una aparente desvinculación de las tendencias del país frente a las de Manizales y Pereira.

**GRÁFICO No. 4**  
**VARIACIONES MENSUALES DEL IPC EN PEREIRA, MANIZALES Y EL PAÍS (%)**

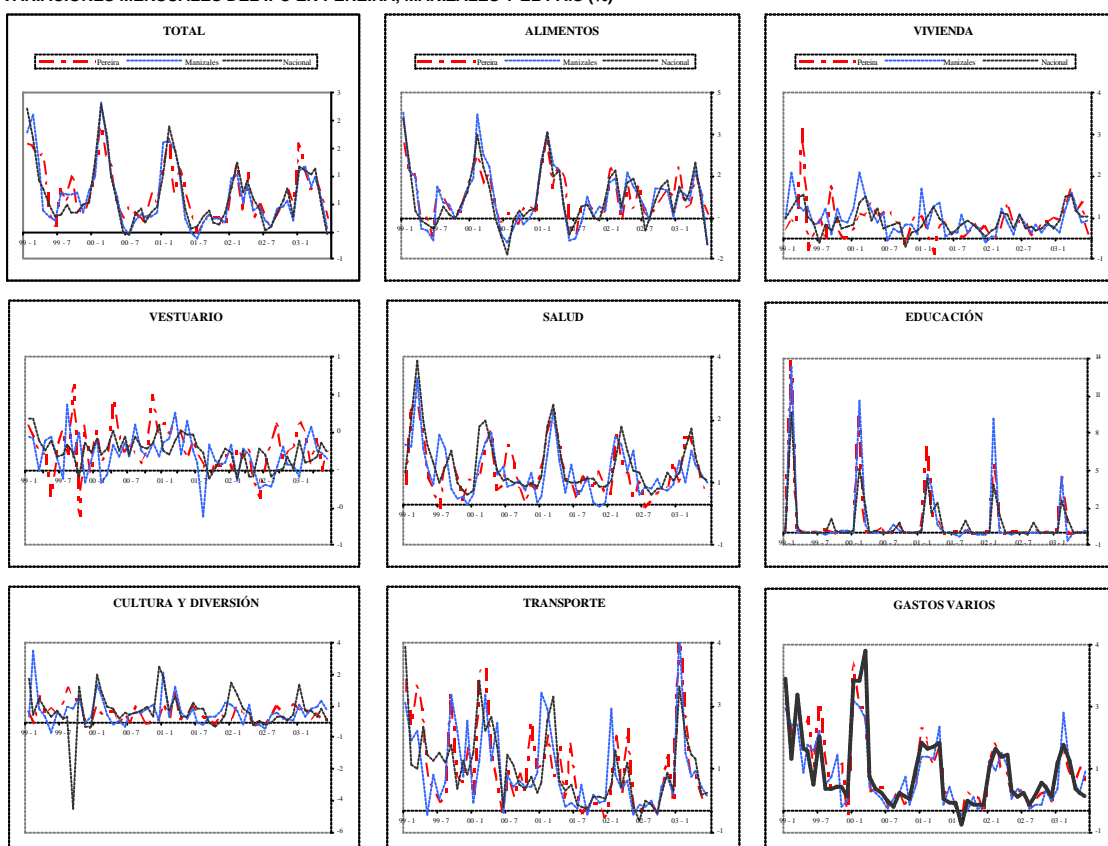

FUENTE: DANE

En términos de identificar cuáles eran los rubros que habían contribuido con una menor y mayor inflación ponderada acumulada entre diciembre de 1998 y junio de 2003 en cada una de las dos ciudades, en el Cuadro No. 4 se observa que en ambas capitales los grupos *Vestuario* y *Alimentos* registraron respectivamente la inflación acumulada mínima y máxima; a nivel de subgrupos: *Calzado* y *Transporte personal* fueron los rubros comunes en Manizales y Pereira que señalaron en su orden la menor y mayor inflación acumulada en el período. Por clases de gasto, tres que registraban mayor inflación acumulada eran afines a las

dos ciudades, a saber: *Servicios públicos, Transporte urbano y Carnes*. Del lado opuesto, los rubros similares con menor inflación acumulada eran *Frutas en conserva y Otros artículos culturales*. A un nivel más detallado, por gasto básico, de los 176 ítems constitutivos del índice, se generaba una lista de 19 rubros que agrupaban la mitad de la ponderación de la canasta familiar (50.2% en Manizales y 51.2% en Pereira), los que contribuían a la variación de los precios en el período en referencia con el 59.2 y 56.7% respectivamente.

**GRÁFICO No. 5**  
**VARIACIONES ANUALIZADAS DEL IPC EN PEREIRA, MANIZALES Y EL PAÍS (%)**

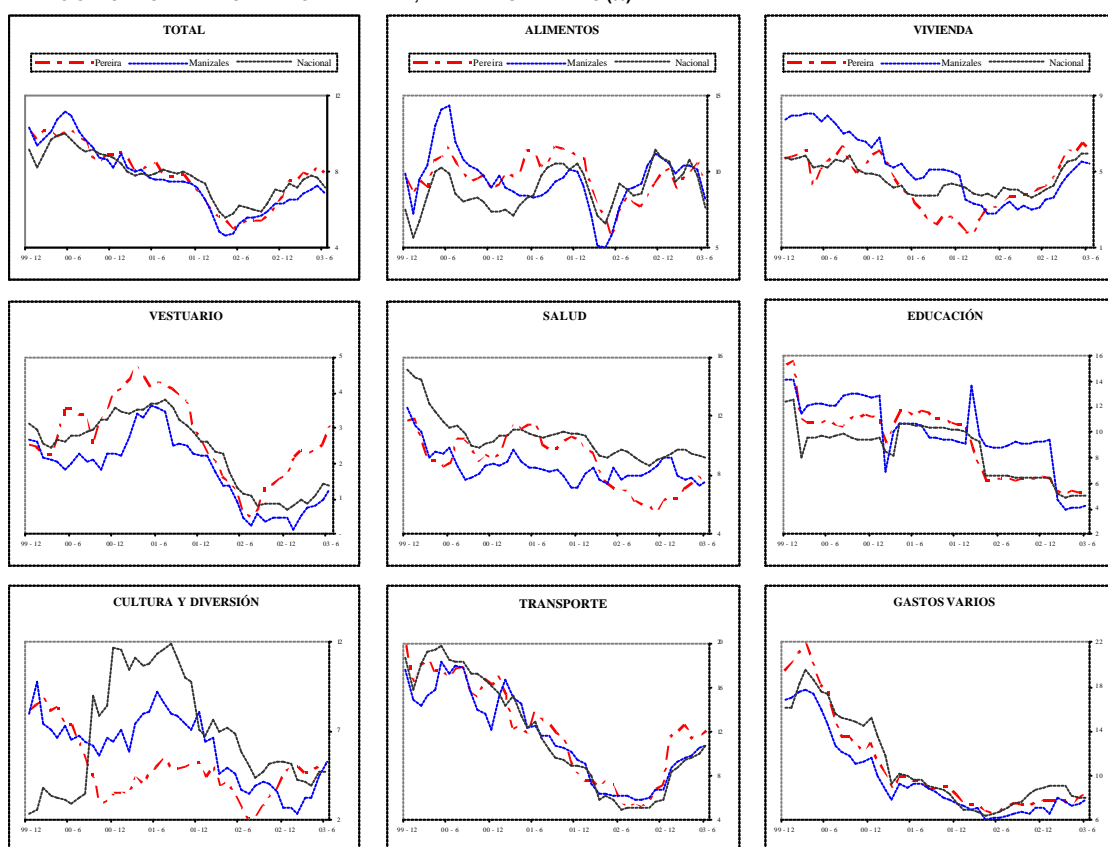

FUENTE: DANE

De esta lista conviene destacar tres aspectos:

Primero; en la ponderación que agrupa los citados rubros, los dos tipos de *arrendamiento: efectivo e imputado* participaban con algo más de la tercera parte; de ahí lo significativo de su contribución a la variación de los precios del índice total.

Segundo, sobresalen 16 ítems de gasto básico que aparecen en ambas ciudades y que incluyen, entre otros, algunos alimentos (*papa, carne de res y leche*) y bienes transables (*vehículos y artículos para la higiene corporal*), aspecto que dice de la estrecha interrelación de las variaciones de los precios que se dan en estas dos localidades.

Tercero, en las dos ciudades esta última lista común incluye 8 rubros caracterizados por tener algún grado de regulación o intervención: *arrendamiento efectivo, servicios públicos: energía eléctrica, acueducto, alcantarillado y aseo y telefonía residencial, pasaje de buseta, gasolina, medicinas y servicios bancarios*. A estos 8 rubros se sumaban en Manizales: *pensiones educativas y pasaje aéreo* y en Pereira: *tarifas de bus y taxi*.

En resumen, la identificación de los ítems de gasto básico con mayor contribución a la variación de los precios en las dos ciudades, por lo general se reduce a una de ítems intervenidos oficialmente, permite concentrar en estos los esfuerzos de la lucha anti-inflacionaria. En otras palabras, una acción conjunta de la autoridad monetaria con los entes encargados del control a nivel nacional, regional y local permitiría avanzar en la reducción del impacto en los precios de ciertas decisiones en materia de tarifas y costos.

**CUADRO No. 4**  
**PRINCIPALES RUBROS DE INFLACIÓN ACUMULADA MÍNIMA Y MÁXIMA EN MANIZALES Y PEREIRA POR GRUPOS,**  
**SUBGRUPOS, CLASES DE GASTO Y GASTO BÁSICO ENTRE DICIEMBRE DE 1998 Y JUNIO DE 2003**

CONCEPTOS		RUBROS EN MANIZALES		PONDE- RACIÓN %	CONTRI- BUCIÓN	RUBROS EN PEREIRA		PONDE- RACIÓN %	CONTRI- BUCIÓN
IPC	TOTAL: 142,72 (A junio de 2003)					TOTAL: 144,67 (A junio de 2003)			
<b>GRUPOS:</b>									
Mínima:	VESTUARIO	9,97	0,91	VESTUARIO	8,24	1,08			
Acumulada		0,91	0,91		8,24	1,08			
Máxima:	ALIMENTOS	24,37	12,84	ALIMENTOS	26,19	14,23			
Acumulada		24,37	12,84		26,19	14,23			
Participación en el índice:		30,1%			31,9%				
<b>SUBGRUPOS:</b>									
Mínima:	APARATOS PARA LA DIVERSIÓN Y	1,00	0,04	ARTÍCULOS CULTURALES Y OTROS	0,85	0,09			
	GASTOS ASEGURAMIENTO PRIVADOS SALUD	0,06	0,04	CALZADO	1,94	0,13			
	CALZADO	2,19	0,07	GASTOS ASEGURAMIENTO PRIVADOS SALUD	0,21	0,14			
Acumulada		3,25	0,15		3,00	0,36			
Máxima:	GASTO DE OCUPACIÓN DE LA VIVIENDA	21,27	3,57	CARNES Y DERIVADOS DE LA CARNE	6,68	3,22			
	TRANSPORTE PERSONAL	6,65	3,58	TRANSPORTE PÚBLICO	4,38	3,98			
	COMBUSTIBLES Y SERVICIOS PÚBLICOS	4,21	3,70	TRANSPORTE PERSONAL	7,52	4,57			
Acumulada		32,13	10,84		18,58	11,76			
Participación en el índice:		25,4%			26,30%				
<b>CLASES DE GASTO:</b>									
Mínima:	OTROS ARTÍCULOS RELACIONADOS CULTURA	0,22	-0,05	OTROS ARTÍCULOS RELACIONADOS CULTURA	0,31	-0,07			
	CALZADO DE MUJER	0,81	-0,02	FRUTAS EN CONSERVA	0,02	0,01			
	VESTUARIO	0,58	0,01	APARATOS DE SONIDO	0,40	0,02			
	OTROS MUEBLES DEL HOGAR	0,11	0,01	SERVICIOS DE CORREO	0,07	0,03			
	FRUTAS EN CONSERVA	0,03	0,01	CALZADO DE NIÑOS	0,20	0,03			
Acumulada		1,74	-0,05		1,00	0,02			
Máxima:	TRANSPORTE URBANO	3,49	2,24	FUNCIONAMIENTO TRANSPORTE PERSONAL	3,53	2,46			
	SERVICIO DE TELEFONÍA	1,72	2,33	SERVICIOS FINANCIEROS	3,21	2,58			
	CARNES	5,52	2,54	SERVICIOS PÚBLICOS	2,67	2,74			
	OCUPACI?N DE LA VIVIENDA PROPIA	15,41	2,72	CARNES	6,21	2,98			
	SERVICIOS PÚBLICOS	3,52	3,23	TRANSPORTE URBANO	3,31	3,28			
Acumulada		29,67	13,06		18,94	14,04			
Participación en el índice:		30,6%			31,40%				
<b>GASTO BÁSICO:</b>									
Mínima:	OTROS ARTÍCULOS RELACIONADOS CULTURA	0,22	-0,05	OTROS ARTÍCULOS RELACIONADOS CULTURA	0,31	-0,07			
	OTROS APARATOS DE VIDEO E IMAGEN	0,19	-0,03	SERVICIOS DE T.V.	0,30	-0,01			
	CALZADO PARA MUJER	0,81	-0,02	BLUSA PARA MUJER	0,35	-0,01			
	CALZADO PARA HOMBRE	0,60	-0,01	OTRAS PRENDAS DE VESTIR PARA MUJER	1,22	-0,01			
	SERVICIOS DE T.V.	0,07	-0,01	CALZADO PARA HOMBRE	0,44	-0,01			
	OTROS ARTÍCULOS ESCOLARES	0,19	-0,01	VESTIDO PARA NIÑA	0,18	-0,00			
	VESTIDO PARA NIÑA	0,13	-0,01	OTROS TUBÉRCULOS	0,04	-0,00			
	OTROS TUBÉRCULOS	0,04	-0,01	OTROS APARATOS DE SONIDO	0,04	-0,00			
	CAMISA PARA NIÑO	0,06	-0,00	SERVICIO DE ALQUILER DE ROPA	0,01	0,00			
	PANTALONES PARA NIÑO	0,16	-0,00	PANTALONES PARA NIÑO	0,16	0,00			
Acumulada		2,46	-0,15		3,06	-0,11			
Máxima:	LECHE	2,10	1,13	ALMUERZO	2,83	1,30			
	PAPA	1,02	1,42	ARRENDAMIENTO IMPUTADO	13,31	1,33			
	ACUEDUCTO, ALCANTARILLADO Y ASEO	1,42	1,48	LECHE	2,16	1,37			
	BUSETA	2,06	1,51	BUSETA	1,19	1,42			
	VEHÍCULOS	3,37	1,73	VEHÍCULOS	3,22	1,65			
	ENERGÍA ELÉCTRICA	2,10	1,75	COMBUSTIBLE (GASOLINA)	1,10	1,72			
	SERVICIOS BANCARIOS	2,36	1,90	SERVICIO DE TELEFONÍA RESIDENCIAL	1,68	1,96			
	ARRENDAMIENTO IMPUTADO	13,78	2,07	ENERGÍA ELÉCTRICA	1,99	2,07			
	CARNE DE RES	4,45	2,10	CARNE DE RES	4,78	2,39			
	SERVICIO DE TELEFONÍA RESIDENCIAL	1,71	2,32	SERVICIOS BANCARIOS	3,18	2,56			
Acumulada		34,37	17,43		35,43	17,78			
Participación en el índice:		30,6%			39,8%				

FUENTE: DANE