

2015
NORTE DE SANTANDER
CÚCUTA



ICER



INFORME DE COYUNTURA ECONÓMICA REGIONAL

ISSN 1794-3582



DANE
Para tomar decisiones



**TODOS POR UN
NUEVO PAÍS**
PAZ EQUIDAD EDUCACIÓN





DANE
Para tomar decisiones



**TODOS POR UN
NUEVO PAÍS**
PAZ EQUIDAD EDUCACIÓN



INFORME DE COYUNTURA ECONÓMICA REGIONAL

Departamento de Norte de Santander

Octubre de 2016

Departamento de Norte de Santander

2015

Convenio Interadministrativo
No. 111 de abril de 2000

JOSÉ DARÍO URIBE ESCOBAR
Gerente General Banco de la República
MAURICIO PERFETTI DEL CORRAL
Director DANE
JORGE HERNÁN TORO CÓRDOBA
Subgerente de Estudios Económicos
Banco de la República
CARLOS FELIPE PRADA LOMBO
Subdirector DANE

Comité Directivo Nacional ICER

CARLOS JULIO VARELA BARRIOS
Director Departamento Técnico y de Información Económica
Banco de la República
GIOVANNI BUITRAGO HOYOS
Director Técnico DSCN-DANE
DORA ALICIA MORA PÉREZ
Jefe Sucursales Regionales Estudios Económicos
Banco de la República
NATALIA MESA PINTO
Coordinadora de Cuentas Departamentales
DSCN-DANE

Coordinación Operativa ICER

JAVIER ANTONIO GARCÍA CAVIEDES
Equipo Temático Coordinación DSCN-DANE
ERIKA NATALIA RAMÍREZ HERRERA
CARLOS ANDRÉS HERNÁNDEZ GUTIÉRREZ
JAVIER EDUARDO IBARRA GUTIÉRREZ
Equipo Temático Análisis DSCN -DANE
CARLOS ALBERTO SUÁREZ MEDINA
Sucursales Regionales Estudios Económicos
Banco de la República

Dirección Territorial ICER

OLGA LUCÍA SERRANO ORTIZ
Gerente Banco de la República Sucursal Cúcuta
AMÍLCAR MOJICA PIMIENTO
Jefe Centro Regional Sucursal Bucaramanga
Banco de la República
MERY ESTELA APONTE MARIÑO
FREDY RUBÉN MANTILLA TAMÍ
Banco de la República Sucursal Cúcuta

Edición, diseño e impresión
DANE-Banco de la República

Octubre de 2016

RESUMEN¹

Según cifras provisionales del DANE, en 2014 el PIB del departamento de Norte de Santander creció 4,7%, por encima del total nacional (4,4%) aunque a un ritmo inferior respecto a un año atrás (5,2%).

Esta variación se dio como resultado del repunte (el más alto desde 2001) en Explotación de Minas y Canteras, particularmente en actividades de extracción de petróleo y carbón. Así mismo, Construcción, Servicios sociales, comunales y personales y Agricultura, ganadería, caza, silvicultura y pesca avanzaron por encima del total departamental. En el primer caso, el rubro de Edificaciones fue tan dinámico que superó el retroceso en Obras Civiles; en los servicios, todas las subramas tuvieron variación positiva, mientras en el sector agropecuario sobresalió el avance en Cultivo de café. Por el contrario, la Industria fue la única rama en retroceder, profundizando la caída del año anterior, mientras Electricidad, gas y agua tuvo un avance mínimo. Con crecimientos similares, pero por debajo del total departamental, estuvieron Establecimientos financieros, seguros, actividades inmobiliarias y servicios a las empresas, Transporte, almacenamiento y comunicaciones y Comercio, reparación, restaurantes y hoteles.

Para 2015, de acuerdo con las cifras presentadas en el presente documento, es de resaltar la tasa de desempleo en Cúcuta y su área metropolitana la cual disminuyó frente a 2014, mientras la inflación al consumidor aumentó. El comercio exterior departamental registró descensos tanto en exportaciones como importaciones. Sin embargo, los indicadores sectoriales indicaron una continuación de fortaleza en el sector agropecuario con sacrificio de ganado, en la construcción con las estadísticas de área aprobada y censo de edificaciones, y transporte aéreo, así como una leve mejora en la industria manufacturera regional.

Respecto al mercado laboral, la tasa de ocupación en 2015 se mantuvo en niveles similares a los de 2014 al igual que la tasa global de participación, mientras que la de desocupación disminuyó ligeramente y la población en edad de trabajar aumentó. El sector de comercio, hoteles y restaurantes, tradicional empleador en Cúcuta y su área metropolitana redujo su participación, en contraposición a los servicios y las actividades inmobiliarias, empresariales y de alquiler. Aunque la informalidad se redujo levemente, la participación dentro del total de ocupados continuó ubicándose en niveles por encima del promedio nacional.

De otra parte, la evolución de la inflación al consumidor en Cúcuta continuó con una tendencia alcista iniciada a finales de 2013, ubicándose por encima del límite superior del rango meta de inflación definido por el Banco de la República, pero se mantuvo

¹ A la fecha de elaboración del ICER, no se dispone de la información del PIB departamental 2015, en su ausencia se usa los diversos indicadores de la actividad económica producidos por el Dane e incluidos en el presente documento.

como la ciudad con menor variación. El grupo de mayor incremento fue Alimentos, mientras que Vestuario tuvo una caída interanual.

En cuanto al comercio del departamento con el resto del mundo, hubo un importante retroceso en el valor de las exportaciones (en dólares FOB, excluyendo petróleo y sus derivados) de prácticamente todos los rubros, pero especialmente en los que han sido tradicionalmente más representativos como Extracción de carbón de piedra y lignito, Fabricación de productos metalúrgicos básicos y Fabricación de otros minerales no metálicos. Así mismo, las importaciones (en dólares CIF) descendieron de forma notoria, por los resultados negativos en Fabricación de sustancias y productos químicos, Fabricación de maquinaria y equipo y Fabricación de productos de caucho y plástico.

La industria manufacturera regional (sin productos de la refinación del petróleo) mostró señales de recuperación a partir del tercer trimestre de 2015, al tener crecimiento real positivo tanto en producción como en ventas pese a que continuó la caída en la demanda de trabajo. Otros productos alimenticios y Otras manufacturas (rubros de mayor representatividad industrial) fueron los que más contribuyeron al avance en producción en los dos últimos trimestres del año, mientras en ventas se destacaron Conservación de carne y derivados cárnicos, Bebidas, Otros productos alimenticios y Minerales no metálicos.

El área aprobada para construcción se incrementó de forma notable, con mayor fuerza para Otros destinos, contrarrestando la caída evidenciada en 2014. Dentro de este grupo, se destacaron por su crecimiento y participación en el total de licencias otorgadas en Cúcuta y su área metropolitana, las otorgadas para el uso comercial. Por otra parte, las edificaciones iniciadas y en proceso aumentaron significativamente frente al año anterior, al tiempo que las culminadas tuvieron un retroceso igualmente notable. En cuanto a los Costos de construcción de vivienda, tuvieron un comportamiento atípico durante el año, debido a que en el último trimestre hubo un importante choque que llevó a que decrecieran, contrario a la tendencia levemente alcista que se venía presentando desde finales de 2014.

Por su parte, el transporte aéreo denotó un aumento en los pasajeros y carga movilizadas a través del aeropuerto internacional Camilo Daza de la ciudad de Cúcuta. Finalmente, en el sector pecuario, el sacrificio de ganado bovino y porcino aumentó de manera importante en Norte de Santander, medido tanto por número de cabezas como por kg de carne (en pie y en canal), cuyo destino fue totalmente para consumo interno.

CONTENIDO

Pág.

RESUMEN	
SIGLAS Y CONVENCIONES	
INTRODUCCIÓN	
1. ENTORNO MACROECONÓMICO NACIONAL	15
2. INDICADORES DE COYUNTURA ECONÓMICA REGIONAL	21
2.1. PRODUCTO INTERNO BRUTO	21
2.2. PRECIOS	25
2.2.1. Índice de precios al consumidor (IPC).	25
2.3. MERCADO LABORAL	32
2.4. SECTOR EXTERNO	39
2.4.1. Exportaciones (FOB).	39
Exportaciones no tradicionales	41
2.4.2. Importaciones (CIF).	43
2.5. SECTOR REAL	48
2.5.1. Sacrificio de ganado.	48
2.5.2. Sector de la construcción	51
Censo de edificaciones.	51
Índice de costos de la construcción de vivienda	56
Licencias de construcción	61
Financiación de vivienda	64
2.5.3. Transporte	67
Transporte aéreo de pasajeros y carga	67
2.5.4. Industria.	71
3. ESCENARIO DE INVESTIGACIÓN	75
RESUMEN	75
3.1. INTRODUCCIÓN	76
3.2. DISTRIBUCIÓN DE LAS PUBLICACIONES	76
3.3. PUBLICACIONES POR ENTIDAD	80
3.3.1. Banco de la República	80
3.3.2. DANE	83
3.3.3. Universidades	85
3.3.4. Instituciones Públicas	86
3.3.5. Entidades privadas	87
3.3.6. Estudios realizados por entidades en conjunto	88
3.4. CONSIDERACIONES FINALES	88

4.	ANEXO ESTADÍSTICO ICER	91
	GLOSARIO	101
	BIBLIOGRAFÍA	107

Nota: los numerales que no aparecen relacionados en este documento no tienen información o no aplica.

LISTA DE CUADROS

		Pág.
2.1.1.	Nacional. PIB, según departamento 2014p	21
2.1.2.	Norte de Santander. Crecimiento del PIB, según grandes ramas de actividad 2010-2014p	23
2.1.3.	Norte de Santander. PIB, según ramas de actividad 2014p	24
2.2.1.1.	Variación del IPC, según ciudades 2014-2015	26
2.2.1.2.	Nacional-Cúcuta. Variación del IPC, según grupos de gastos 2014-2015	27
2.2.1.3.	Nacional-Cúcuta. Variación y participación del IPC, según grupos y subgrupos 2015	28
2.2.1.4.	Cúcuta. Variación del IPC, según grupos de gastos, por niveles de ingreso 2015	32
2.3.1.	Colombia. Tasa de participación, ocupación y desempleo, según ciudades y áreas metropolitanas 2014-2015	33
2.3.2.	Norte de Santander. Indicadores laborales 2014-2015	33
2.3.3.	Cúcuta A.M. Indicadores laborales 2014-2015	34
2.3.4.	Cúcuta A.M. Indicadores laborales, por sexo 2012-2015	35
2.3.5.	Cúcuta A.M. Ocupados, según rama de actividad 2013-2015	37
2.3.6.	Cúcuta A.M. Cesantes, según rama de actividad 2013-2015	37
2.4.1.1.	Nacional. Exportaciones, según departamento 2014-2015	39
2.4.1.2.	Nacional-Norte de Santander. Exportaciones, según grupos de productos CUCI de la OMC 2014-2015	41
2.4.1.3.	Norte de Santander. Exportaciones no tradicionales, según CIIU Rev. 3.0 A.C. 2014-2015	41
2.4.2.1.	Nacional. Norte de Santander. Importaciones, según grupos de productos CUCI de la OMC 2014-2015	44
2.4.2.2.	Norte de Santander. Importaciones, según CIIU Rev. 3.0 A.C. 2014-2015	45
2.4.2.3.	Norte de Santander. Importaciones, según CGCE Rev. 3.0 A. 2014-2015	47
2.5.1.1.	Nacional. Sacrificio de ganado y peso en canal, según especies 2014-2015	48
2.5.1.2.	Nacional. Sacrificio y participación de ganado vacuno y porcino, según departamento 2015	49
2.5.2.1.	Nacional. Censo de edificación y variaciones por estado de obra, según áreas urbanas, metropolitanas y Cundinamarca 2014-2015	51
2.5.2.2.	Área metropolitana de Cúcuta. Censo edificaciones, por estado de la obra, según destinos 2015	54
2.5.2.3.	Variación del ICCV, según ciudades, 2014-2015	56
2.5.2.4.	Nacional. Variación del ICCV, según ciudades, por tipo de vivienda 2014-2015	57
2.5.2.5.	Nacional-Cúcuta. Variación, contribución y participación del	59

	ICCV, según grupos de costos 2014-2015	
2.5.2.6.	Nacional-Cúcuta. Variación y participación del ICCV, según grupos y subgrupos 2015	59
2.5.2.7.	Nacional-Norte de Santander-Municipios. Número de licencias de construcción aprobadas y área a construir 2014-2015	61
2.5.2.8.	Nacional-Norte de Santander. Área aprobada destinada a VIS y no VIS por tipo de vivienda 2013-2015	64
2.5.2.9.	Norte de Santander. Área licenciada y variación, según destinos 2013-2015	64
2.5.2.10.	Nacional. Valor de créditos entregados, según entidades financieras, por tipo de solución de vivienda 2014-2015	65
2.5.2.11.	Norte de Santander-Cúcuta. Valor de los créditos entregados para la compra de vivienda nueva y usada, según tipo de solución 2014-2015	66
2.5.3.1.	Nacional. Transporte aéreo de pasajeros 2014-2015	69
2.5.3.2.	Aeropuerto de Cúcuta. Movimiento aéreo nacional e internacional de pasajeros 2014-2015	69
2.5.3.3.	Nacional. Transporte aéreo nacional de carga 2014-2015	70
2.5.3.4.	Aeropuerto de Cúcuta. Movimiento aéreo nacional e internacional de carga 2014-2015	71
2.5.4.1.	Santanderes. Crecimiento acumulado en el valor de la producción real, ventas reales y personal ocupado, según tipo de industria 2015	73

LISTA DE GRÁFICOS

		Pág.
2.1.1.	Nacional-Norte de Santander. Crecimiento anual del PIB 2002-2014p	22
2.2.1.1.	Nacional-Cúcuta. Variación del IPC 2009-2015	27
2.3.1.	Cúcuta A.M. Tasa de desempleo, según sexo 2007-2015	36
2.3.2.	Cúcuta A.M. Distribución de ocupados, según posición ocupacional 2015	38
2.3.3.	Cúcuta A.M. Inactivos 2015	38
2.4.1.1.	Norte de Santander. Distribución de las exportaciones no tradicionales, según país destino 2015	43
2.4.2.1.	Nacional. Participación y crecimiento de las importaciones por principales departamentos 2015	43
2.4.2.2.	Norte de Santander. Distribución de las importaciones, según país de origen 2015	48
2.5.2.1.	Área metropolitana de Cúcuta. Variación del área de obras	53

	culminadas y nuevas en proceso 2010-2015	
2.5.2.2.	Área metropolitana de Cúcuta. Unidades culminadas y nuevas en proceso, por estratos 2014-2015	54
2.5.2.3.	Área metropolitana de Cúcuta. Distribución del área en censo de edificaciones, según estado de la obra 2015 (cuarto trimestre)	55
2.5.2.4.	Área metropolitana de Cúcuta. Distribución del área, según obras en proceso 2015 (cuarto trimestre)	55
2.5.2.5.	Área metropolitana de Cúcuta. Distribución del área, según obras paralizadas 2015 (cuarto trimestre)	56
2.5.2.6.	Nacional-Cúcuta. Evolución de la variación del ICCV 2005-2015	58
2.5.2.7.	Cúcuta. Insumos básicos del ICCV con mayor y menor participación 2015	60
2.5.2.8.	Norte de Santander. Participación según promedio de metros cuadrados por licencias aprobadas, por municipios 2013-2015	62
2.5.2.9.	Norte de Santander. Evolución del número de licencias y área aprobada 2015 (mensual)	62
2.5.2.10.	Norte de Santander. Distribución del área licenciada por principales destinos 2014-2015	63
2.5.2.11.	Norte de Santander. Número de viviendas nuevas financiadas, por tipo de solución de vivienda y variación total 2014-2015 (trimestral)	66
2.5.2.12.	Norte de Santander. Número de viviendas usadas financiadas, por tipo de solución de vivienda y variación total 2014-2015 (trimestral)	67
2.5.2.13.	Norte de Santander-Cúcuta. Distribución de viviendas nuevas de interés social con y sin subsidio 2014-2015	67
2.5.4.1.	Nacional. Variación acumulada anual de la producción real, ventas reales y personal ocupado, por regiones 2015	71
2.5.4.2.	Santanderes. Variación acumulada anual de los índices de producción real, ventas reales y personal ocupado 2013-2015 (trimestral)	72
2.5.4.3.	Santanderes. Variación acumulada anual del personal ocupado, según tipo de empleo 2010-2015	73
3.2.1.	Distribución de las publicaciones por entidad y énfasis temático 2000-2015	77
3.2.2.	Participación de las publicaciones por tema 2000-2015	78
3.2.3.	Número de estudios realizados por departamento 2000-2015	79

LISTA DE TABLAS

		Pág.
2.2.1.1.	Cúcuta. Variación, contribución y participación del IPC, según principales gastos básicos 2015	30
2.5.1.1.	Norte de Santander. Sacrificio de ganado vacuno por sexo, según	50

	trimestre 2014-2015	
2.5.1.2.	Norte de Santander. Sacrificio de ganado porcino por sexo, según trimestre 2014-2015	50
2.5.2.1.	Área metropolitana de Cúcuta. Censo de edificaciones, por obras culminadas, en proceso y paralizadas, según trimestre 2014-2015	52

SIGLAS Y CONVENCIONES

CIU	clasificación internacional industrial uniforme
CGCE	clasificación por grandes categorías económicas
CUODE	clasificación por uso y destino económico
CUCI	clasificación uniforme para el comercio internacional
DANE	Departamento Administrativo Nacional de Estadística
DIAN	Dirección de Impuestos y Aduanas Nacionales
GEIH	Gran encuesta integrada de hogares
IPC	índice de precios al consumidor
IPP	índice de precios del productor
IVA	impuesto de valor agregado
ICCV	índice de costos de la construcción de vivienda
JDBR	Junta Directiva del Banco de la República
OMC	Organización Mundial del Comercio
PIB	producto interno bruto
UVR	unidad de valor real
US\$	dólar estadounidense
\$	pesos colombianos
SPC	sector público consolidado
VIS	vivienda de interés social
pb	puntos básicos
pp	puntos porcentuales
m ²	metros cuadrados
t	toneladas
(...)	Cifra aún no disponible
(--)	Información suspendida
(-)	Sin movimiento
---	No existen datos
--	No es aplicable o no se investiga
-	Indefinido
*	Variación muy alta
p	Cifra provisional
pr	Cifra preliminar
pe	Cifras provisionales estimadas
r	Cifra definitiva revisada
nep	no especificado en otra posición
nep	no clasificado previamente

INTRODUCCIÓN

En el ámbito regional y nacional es de gran importancia contar con documentos que contengan información territorial actualizada y confiable. Estos permiten conocer el comportamiento de dichas economías, y servir de apoyo para la toma de decisiones por parte de los sectores público y privado; inversionistas, investigadores y público en general.

De esta manera, los Informes de Coyuntura Económica Regional (ICER), elaborados por el DANE y el Banco de la República con periodicidad anual, tienen como objetivo recopilar, procesar, estandarizar, describir y divulgar información estadística territorial, con el fin de que sea una herramienta de apoyo para los interesados en el tema, y cuya estructura lleva al usuario del contexto nacional al departamental en el periodo analizado.

Los ICER inician con un breve resumen que sintetiza el comportamiento de los principales indicadores. El capítulo uno describe la coyuntura nacional, el dos, analiza los principales indicadores del departamento, que están divididos en temas como el producto interno bruto, precios, mercado laboral, sector externo y sector real; sujeto a la cobertura del indicador. El capítulo tres realiza un compendio de los estudios presentados en el capítulo “Escenarios de investigación regional” de los Informes de coyuntura económica regional (ICER), en el periodo comprendido entre 2000 y 2015. El capítulo cuatro, sintetiza algunos de los indicadores analizados en anexos estadísticos de nivel departamental. Finalmente, se incluye un glosario que presenta los principales términos utilizados durante el análisis de los indicadores.

1. ENTORNO MACROECONÓMICO NACIONAL

La economía colombiana en 2015 dio cuenta de un crecimiento anual de 3,1% de acuerdo con los datos preliminares del DANE. Esta tasa se constituyó, exceptuando la arrojada en 2009, en la más baja desde 2002, año de la poscrisis de finales de la década de los noventa. Al considerar las estimaciones del Fondo Monetario Internacional (FMI)², el desempeño económico de Colombia fue igual al exhibido en el agregado mundial e inferior al observado en el conjunto de los países emergentes (4,0%), pero superior al de América Latina y el Caribe, que se ubicó en zona negativa (-0,1%).

La demanda fue impulsada por el consumo de los hogares³, especialmente de bienes semidurables y no durables. En cuanto a la formación bruta de capital (FBC), componente que explicó en gran parte la evolución en 2014, exhibió una marcada desaceleración, no obstante los mejores comportamientos se identificaron en equipo de transporte y obras civiles; en tanto, se evidenció contracción leve en maquinaria y equipo. Por su parte, la demanda externa presentó nuevamente variación negativa.

Por el lado de la oferta, las grandes ramas que jalonaron el Producto interno bruto (PIB) fueron: i) establecimientos financieros, seguros, actividades inmobiliarias y servicios a las empresas, con aumento de 4,3%. Este se sustentó en el desempeño de la intermediación financiera; ii) comercio, reparación, restaurantes y hoteles (4,1%), explicado por la evolución de los renglones de reparación de automotores, hotelería, restaurantes y bares, iii) construcción (3,9%), la cual desaceleró su ritmo de crecimiento con relación a los dos años precedentes; en esta sobresalió la construcción de obras civiles, y iv) agricultura, ganadería, caza, silvicultura y pesca (3,3%), fundamentado en el significativo crecimiento del cultivo de café.

Por su parte, la evolución de la actividad minera, afectada por la caída de los precios del petróleo y de otros metales, sumada a los problemas derivados por los daños a su infraestructura, y al transporte de carbón y petróleo, continuó en la senda de estancamiento. En tanto, la industria manufacturera completó cuatro años de débil desarrollo, situación que igualmente se presentó a nivel mundial. La rama que agrupa transporte, almacenamiento y comunicaciones se acrecentó 1,4%, no obstante la excelente dinámica de la movilización aérea. Finalmente, las actividades de servicios y electricidad, gas y agua, avanzaron 2,9% frente al año previo, impulsadas por la generación, captación y distribución de energía eléctrica.

En tanto, la inflación en 2015 se situó en 6,77%, la variación más alta de los últimos siete años, superior en 311 puntos básicos (pb) a la del año anterior y en 277 pb al

² Perspectivas de la economía mundial (informe WEO por sus siglas en inglés) FMI, abril 2016. <http://www.imf.org/external/spanish/pubs/ft/WEO/2016/update/01/pdf/0116s.pdf>.

³ La variación anual desestacionalizada fue de 3,9% y para la FBC de 2,6%.

límite superior del rango meta establecido por la autoridad monetaria (entre 2% y 4%). Los grupos de bienes que más presionaron el alza fueron alimentos, en particular los perecederos por el fenómeno de “El Niño”, y los transables cuyos precios se afectan por las fluctuaciones de la tasa de cambio. Igualmente, los indicadores de inflación básica continuaron con tendencia ascendente, especialmente el índice de precios al consumidor (IPC) sin alimentos perecederos, combustibles ni servicios públicos. Cabe señalar, que el resultado del país se ubicó dentro los más altos de Suramérica después de Argentina, Uruguay y Brasil, superado igualmente por Venezuela, país que por factores estructurales cerró el año con la mayor inflación en el contexto mundial.

Respecto al mercado laboral, el desempleo en Colombia alcanzó para 2015 niveles similares a los observados en los dos años anteriores. De acuerdo con la información de la Gran encuesta integrada de hogares (GEIH) del DANE, en el trimestre móvil octubre-diciembre de 2015 la tasa nacional fue de 8,0% y la del agregado de 13 áreas metropolitanas, 8,9%. En línea con lo anterior, la diferencia entre el aumento anual de la demanda laboral y la oferta fue mínima. Comparado con la cifra preliminar de la Comisión Económica para América Latina (CEPAL) para la región, la variación en Colombia continuó siendo mayor y estuvo entre las más altas de esta parte del continente; de hecho superó la de todos los países suramericanos. En la calidad del empleo se presentó retroceso, al perder dinamismo con relación a los años anteriores. El ritmo anual de crecimiento del empleo asalariado fue el más bajo desde 2010, y el del empleo formal desde 2011.

Al considerar las ramas de actividad económica que agruparon el mayor número de ocupados, la mejor evolución en generación de empleo se identificó en agricultura, ganadería, caza, silvicultura y pesca; actividades inmobiliarias, empresariales y de alquiler; servicios comunales, sociales y personales, y comercio, hoteles y restaurantes. Por el contrario, fue evidente el deterioro en transporte, almacenamiento y comunicaciones; construcción e industria manufacturera.

Con todo lo anterior, luego de mantener 13 meses inalterada la tasa de intervención en 4,50%, la autoridad monetaria en cuatro sesiones realizadas entre finales de septiembre y diciembre de 2015, la incrementó 125 pb para cerrar el año en 5,75%. Según se desprende de las minutas de las reuniones, el endurecimiento de la política monetaria obedeció a varios factores: i) la presencia de choques de oferta en los alimentos por el impacto del fenómeno de “El Niño” y la depreciación del peso, ii) el desanclaje de las expectativas de inflación ante estos choques, iii) la persistencia del alza en todos los indicadores relevantes de inflación y iv) el dinamismo de la demanda interna.

En cuanto a la evolución de los agregados monetarios, la base monetaria registró el crecimiento más alto en los últimos diez años (17,7%), y sus principales fuentes de expansión fueron la disminución de los depósitos remunerados de control monetario y el menor saldo de los depósitos remunerados de la Dirección General de Crédito Público y Tesoro Nacional. Por su parte, la oferta monetaria ampliada (M3) tuvo un aumento

moderado al pasar de 9,6% en 2014 a 11,5% en 2015, explicado esencialmente por la dinámica de los cuasidineros y el efectivo.

De otro lado, la cartera en moneda nacional (ajustada)⁴ del sistema financiero exhibió un incremento anual nominal de 14,3%, superando en 90 pb y 60 pb los de 2014 y 2013, respectivamente. Por segmentos, el desempeño más alto se observó en el crédito comercial (15,3%), en tanto que el de consumo mantuvo variaciones anuales análogas a las de los dos años anteriores (12,3%). La cartera hipotecaria, que mostró el mejor comportamiento en 2013 y 2014, pasó de un aumento de 17,9% en 2014 a 14,5% en 2015. Cabe anotar, que por efecto de la mayor inflación en 2015, la dinámica anual de los créditos en todas sus categorías se desaceleró.

Por su parte, en las tasas de interés del mercado crediticio, al comparar los niveles al cierre de cada año, se observaron aumentos tanto en las operaciones pasivas como en las activas, donde fue leve el de la cartera hipotecaria. Ahora bien, coincidiendo con los ajustes hacia arriba de las tasas de política, a partir de octubre el movimiento ascendente se hizo más fuerte. Sobre el mercado de los títulos de deuda pública (TES), los efectos fiscales negativos por la caída en los precios del petróleo, el aumento en la prima de riesgo internacional y la aceleración de la inflación, repercutió en mayores tasas en sus diferentes estructuras de plazos.

En el plano externo, en un escenario de bajo crecimiento global y la persistencia de los nuevos fundamentos subyacentes, evidenciados principalmente a partir del segundo semestre de 2014, el país mostró sendos déficit corrientes y comerciales. Los términos de intercambio siguieron cayendo, consecuencia de la tendencia contractiva en las cotizaciones de los productos energéticos y básicos, como resultado de una mayor oferta y menor demanda mundial, especialmente por la desaceleración de la economía China. En línea con lo anterior, los principales socios comerciales, especialmente los latinoamericanos, tuvieron un débil desempeño económico en 2015. De otro lado la prima de riesgo aumentó y se profundizó la depreciación del peso. Con todo, decreció el intercambio comercial, los egresos derivados de la balanza de servicios se redujeron, vía menores pagos de dividendos y utilidades de las empresas que invierten en Colombia, y de aquellos rubros dependientes de la evolución de la tasa de cambio (como los viajes). Igualmente, se redujo la inversión extranjera directa y de portafolio, y se aceleraron los pagos del endeudamiento privado.

Es así como la cuenta corriente cerró el 2015 con un déficit de US\$18.925 millones (m), menor en US\$668 m al presentado un año atrás. El saldo fue el resultado de una balanza deficitaria de bienes y servicios por US\$18.007 m, un saldo negativo de la renta factorial de US\$5.989 m, e ingresos netos por transferencias de US\$5.071 m.

En lo que concierne a la cuenta comercial, de un lado, las exportaciones se contrajeron anualmente 34,9%, con caídas en las mineras (-46,9%), explicada por las menores

⁴ Incluye ajustes por titularización de cartera hipotecaria y leasing operativo.

transacciones de petróleo (-50,3%) y carbón (-33,8%); las industriales lo hicieron en 18,4%, donde renglones como productos alimenticios y bebidas, químicos, metalúrgicos y refinación de petróleo fueron los de mayor contribución a la caída. Las ventas externas de productos agropecuarios siguieron la misma línea, pero a un menor ritmo (-5,1%). De otro lado, las importaciones, que sumaron en valor CIF US\$54.058 m, se aminoraron 15,6%. En los diferentes tipos de bienes se observaron reducciones anuales, de manera particular las compras de bienes de consumo lo hicieron en 14,9%; entre los no durables se destacó la pérdida de dinamismo en productos alimenticios y confecciones, y en los durables, vehículos de transporte particular y maquinaria y equipo para uso doméstico. Igualmente, los bienes intermedios y las materias primas retrocedieron 16,6% frente a un año atrás, con una baja importante en los destinados a la industria. En cuanto a los bienes de capital, menores en 14,7%, fueron importantes los descensos en los destinados a la industria y equipo de transporte.

Por su parte, el déficit en la balanza de servicios se redujo ostensiblemente en 2015 al situarse en US\$3.981 m. La brecha entre ingresos y salidas de divisas se atenuó, principalmente en los rubros de transporte, viajes y otros servicios empresariales. En cuanto a la renta factorial, el balance deficitario registró una disminución significativa de 52,6%, la cual se sustentó casi en su totalidad, por los menores egresos en dividendos y utilidades efectuados por los empresas que han realizado inversión extranjera directa, en particular por la fuerte caída de las ganancias del sector minero-energético. En lo que concierne a las transferencias, estas arrojaron un aumento neto de US\$7131 m, fundamentalmente por las personales (remesas) al totalizar US\$4.605 m.

En cuanto a la cuenta financiera, las entradas de capital por inversión extranjera directa totalizaron US\$12.108 m, con una disminución de 25,8% frente a 2014. La dirigida al sector petrolero se contrajo 35,3%, y hacia el resto de sectores 22,0%; en estos, se presentaron fuertes caídas en minas y canteras (-66,3%) y transporte, almacenamiento y comunicaciones (-66,5%). Un incremento sustancial se registró en comercio, restaurante y hoteles al totalizar US\$1.859 m en 2015. Los ingresos por inversión de portafolio también se redujeron ostensiblemente y en especial, las colocaciones en TES del mercado local. Por el contrario aumentaron los flujos provenientes del crédito externo, particularmente los originados por los préstamos de largo plazo del gobierno. El endeudamiento privado generó un flujo negativo (amortizaciones mayores a los desembolsos) de US\$1.376 m, especialmente en operaciones de corto plazo. Las salidas de capital colombiano cayeron US\$8.877 m, circunstancia explicada fundamentalmente por el contundente retroceso en la inversión de agentes colombianos en portafolios del exterior.

En materia cambiaria, durante el año el peso colombiano continuó con la tendencia de depreciación evidenciada desde 2014. Al cierre de 2015 se depreció nominalmente 31,6% y en términos reales⁵ 13,3%. La evolución de los últimos meses de la tasa de

⁵ Según el ITCRIPP (T): Índice de tasa de cambio real que utiliza las ponderaciones totales y el IPP como deflactor, con excepción de Panamá para el que se utiliza el IPC.

cambio se asoció a los siguientes factores: i) deterioro de los términos de intercambio, como consecuencia de la reducción en los precios del petróleo y de bienes básicos⁶; ii) el aumento del riesgo país percibido por los inversionistas; iii) el contexto global de bajo crecimiento y iv) la apreciación del dólar a nivel mundial. Cabe anotar, que el Banco de la República en este escenario del mercado, no realizó intervenciones.

⁶ Al considerar el promedio mensual entre 2015 y 2014, el EMBI Colombia creció 49,7%.

2. INDICADORES DE COYUNTURA ECONÓMICA REGIONAL

2.1. PRODUCTO INTERNO BRUTO

La economía colombiana en 2014p creció 4,4% respecto al año anterior; alcanzando \$757.506 miles de millones a precios corrientes. Los departamentos con mayor participación en el PIB nacional fueron Bogotá D.C. (24,8%), Antioquia (13,4%), Valle del Cauca (9,3%), Santander (8,1%), Cundinamarca (5,1%) y Meta (4,9%). Los crecimientos reales más altos se registraron en Santander (9,3%), Antioquia (6,9%) y Atlántico (6,6%). Mientras los mayores decrecimientos se observaron en Arauca (-7,6%), Meta (-2,9%) y Chocó (-2,1%).

El PIB per cápita nacional, medido a precios corrientes para 2014p, fue de \$15.893.361. El departamento con el valor más alto fue Casanare (\$43.310.425), seguido de Meta (\$39.011.868), Santander (\$29.756.872) y Bogotá D.C. (\$24.163.912). Por su parte, los departamentos con PIB por habitante más bajo fueron Vaupés (\$4.740.981), Chocó (\$5.832.564) y Vichada (\$5.863.934).

El departamento de Norte de Santander registró en 2014p un crecimiento en el PIB de 4,7% en relación con el año anterior, lo que le permitió contribuir en la economía colombiana con \$12.529 miles de millones a precios corrientes, equivalentes a una participación de 1,7%. Por otro lado, el PIB por habitante en el departamento se ubicó en \$9.321.909 a precios corrientes (cuadro 2.1.1).

Cuadro 2.1.1. Nacional. PIB, según departamento
2014p

Departamentos	2014p ¹	Variación ²	PIB per cápita ³
Nacional	757.506	4,4	15.893.361
Bogotá D. C.	187.919	4,6	24.163.912
Antioquia	101.650	6,9	15.937.268
Valle del Cauca	70.635	5,0	15.466.813
Santander	61.032	9,3	29.756.872
Cundinamarca	38.358	3,3	14.534.726
Meta	36.791	-2,9	39.011.868
Bolívar	31.123	-2,0	15.013.478
Atlántico	29.870	6,6	12.282.057
Boyacá	22.226	4,0	17.437.422
Tolima	16.354	3,3	11.645.975
Casanare	15.169	6,2	43.310.425
Huila	14.124	4,6	12.383.619
Cesar	13.442	6,1	13.223.378
Córdoba	13.075	4,3	7.765.257
Norte Santander	12.529	4,7	9.321.909
Cauca	12.144	4,7	8.883.791
Nariño	11.675	4,8	6.776.188

Cuadro 2.1.1. Nacional. PIB, según departamento
2014p

Departamentos	Conclusión		
	2014p ¹	Variación ²	PIB per cápita ³
Caldas	10.980	5,5	11.135.428
Risaralda	10.799	4,7	11.407.812
Magdalena	9.572	-1,1	7.672.860
La Guajira	7.585	2,9	8.154.660
Sucre	6.099	5,6	7.233.142
Quindío	5.664	2,8	10.076.248
Arauca	4.905	-7,6	18.905.595
Putumayo	4.213	5,0	12.353.607
Caquetá	3.510	5,6	7.443.679
Chocó	2.888	-2,1	5.832.564
San Andrés y Prov.	1.126	4,1	14.854.685
Guaviare	661	5,4	6.037.081
Amazonas	521	4,2	6.910.914
Vichada	412	0,4	5.863.934
Guainía	250	0,6	6.121.599
Vaupés	205	3,6	4.740.981

p Cifra provisional.

¹ Cifras en miles de millones de pesos corrientes.

² Variación calculada a pesos constantes de 2005 por encadenamiento.

³ Cifras en pesos corrientes.

Fuente: DANE.

Para el periodo 2002-2014p, el PIB de Norte de Santander mostró un comportamiento opuesto al nacional, en la mayor parte de la serie, los crecimientos altos se presentaron en 2006 (11,6%), 2007 (7,6%), 2008 (6,5%) y 2002 (5,4%); de manera opuesta, durante los años 2005 (0,6%) y 2010 (1,1%) se presentaron las menores tasas y negativa en 2004 (-0,4%) (gráfico 2.1.1.).

Gráfico 2.1.1. Nacional-Norte de Santander. Crecimiento anual del PIB
2002-2014p

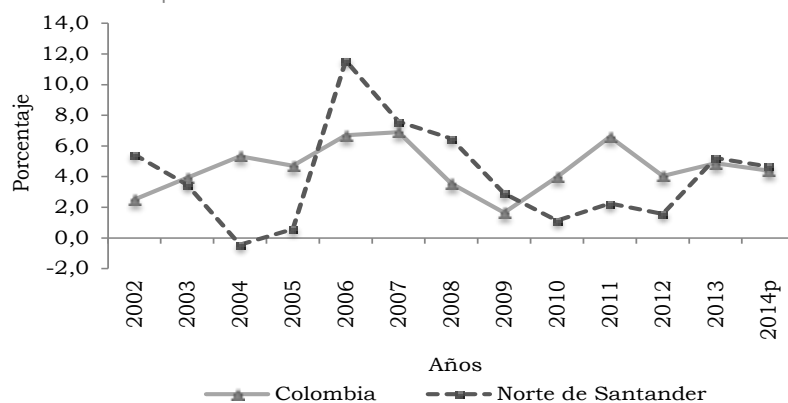

p Cifra provisional.

Nota: Variación calculada a pesos constantes de 2005 por encadenamiento.

Fuente: DANE.

En Norte de Santander, el crecimiento por grandes ramas de actividad, para el periodo 2010-2014p, registró en promedio el mayor dinamismo en la construcción (7,0%), cuyo auge fue en 2013 (54,6%), seguido de establecimientos financieros, seguros, actividades inmobiliarias y servicios a las empresas (4,5%), actividades de servicios sociales, comunales y personales (3,8%) y explotación de minas y canteras (3,7%) (cuadro 2.1.2).

Cuadro 2.1.2. Norte de Santander. Crecimiento del PIB, según grandes ramas de actividad
2010-2014p

Grandes ramas de actividad	2010	2011	2012	2013	2014p
Producto interno bruto	1,1	2,2	1,6	5,2	4,7
A Agricultura, ganadería, caza, silvicultura y pesca	-5,5	-1,9	-2,8	9,5	2,4
B Explotación de minas y canteras	4,3	-6,0	27,3	-35,0	27,7
C Industria manufacturera	1,8	6,7	2,0	-1,2	-2,2
D Electricidad, gas y agua	3,0	-5,5	9,3	7,9	0,0
E Construcción	-5,9	-3,5	-19,9	54,6	10,0
F Comercio, reparación, restaurantes y hoteles	1,8	6,2	0,8	2,0	3,8
G Transporte, almacenamiento y comunicaciones	-1,2	5,6	0,5	-1,3	4,5
H Establecimientos financieros, seguros, actividades inmobiliarias y servicios a las empresas	5,2	5,4	3,4	4,2	4,1
I Actividades de servicios sociales, comunales y personales	4,3	0,9	3,5	5,3	4,9
Derechos e impuestos	1,0	8,6	4,3	3,5	2,7

p Cifra provisional.

Nota: Variación calculada a pesos constantes de 2005 por encadenamiento.

Fuente: DANE.

En Norte de Santander, el PIB por ramas de actividad para 2014p registró la mayor participación en administración pública y defensa; seguridad social de afiliación obligatoria (8,5%), seguida por actividades inmobiliarias y alquiler de vivienda (7,9%), y cultivo de otros productos agrícolas (7,8%).

Sin embargo, los incrementos más altos, respecto al año anterior, se presentaron en extracción de carbón, carbón lignítico y turba (30,4%), extracción de petróleo crudo y de gas natural; actividades de servicios relacionadas con la extracción de petróleo y de gas, excepto las actividades de prospección; extracción de minerales de uranio y de torio (27,3%) y transporte por vía aérea (26,7%).

Por otro lado, las ramas de mayores decrecimientos fueron construcción de obras de ingeniería civil (-10,4%), alimentos, bebidas y tabaco (-6,7%) y fabricación de gas; distribución de combustibles gaseosos por tubería; suministro de vapor y agua caliente (-4,5%) (cuadro 2.1.3).

Cuadro 2.1.3. Norte de Santander. PIB, según ramas de actividad 2014p

		Miles de millones de pesos		
Ramas de actividad		2014p	Variación	Participación
Producto interno bruto		12.529	4,7	100,0
1	Cultivo de café	115	6,1	0,9
2	Cultivo de otros productos agrícolas	972	2,0	7,8
3	Producción pecuaria y caza incluyendo las actividades veterinarias	241	1,5	1,9
4	Silvicultura, extracción de madera y actividades conexas	20	6,3	0,2
5	Pesca, producción de peces en criaderos y granjas piscícolas; actividades de servicios relacionadas con la pesca	5	0,0	0,0
6	Extracción de carbón, carbón lignítico y turba	208	30,4	1,7
7	Extracción de petróleo crudo y de gas natural; actividades de servicios relacionadas con la extracción de petróleo y de gas, excepto las actividades de prospección; extracción de minerales de uranio y de torio	130	27,3	1,0
8	Extracción de minerales metalíferos	0	(-)	0,0
9	Extracción de minerales no metálicos	37	9,5	0,3
10 - 19	Alimentos, bebidas y tabaco	151	-6,7	1,2
20 - 37	Resto de la Industria	647	-1,0	5,2
38	Generación, captación y distribución de energía eléctrica	367	-1,2	2,9
39	Fabricación de gas; distribución de combustibles gaseosos por tuberías; suministro de vapor y agua caliente	18	-4,5	0,1
40	Captación, depuración y distribución de agua	52	4,8	0,4
41	Construcción de edificaciones completas y de partes de edificaciones; acondicionamiento de edificaciones	1.024	18,5	8,2
42	Construcción de obras de ingeniería civil	310	-10,4	2,5
43	Comercio	755	2,4	6,0
44	Mantenimiento y reparación de vehículos automotores; reparación de efectos personales y enseres domésticos	97	8,2	0,8
45	Hoteles, restaurantes, bares y similares	690	4,9	5,5
46	Transporte por vía terrestre	464	2,2	3,7

Cuadro 2.1.3. Norte de Santander. PIB, según ramas de actividad
2014p

		Conclusión		
		Miles de millones de pesos		
	Ramas de actividad	2014p	Variación	Participación
47	Transporte por vía acuática	0	(-)	0,0
48	Transporte por vía aérea	44	26,7	0,4
49	Actividades complementarias y auxiliares al transporte; actividades de agencias de viajes	47	5,7	0,4
50	Correo y telecomunicaciones	462	5,0	3,7
51	Intermediación financiera	464	6,3	3,7
52	Actividades inmobiliarias y alquiler de vivienda	986	3,2	7,9
53	Actividades de servicios a las empresas excepto servicios financieros e inmobiliarios	406	4,0	3,2
54	Administración pública y defensa; seguridad social de afiliación obligatoria	1.066	5,2	8,5
55	Educación de mercado	200	4,5	1,6
56	Educación de no mercado	708	2,5	5,7
57	Servicios sociales y de salud de mercado	579	10,9	4,6
58	Eliminación de desperdicios y aguas residuales, saneamiento y actividades similares	49	8,6	0,4
59	Actividades de asociaciones n.c.p.; actividades de esparcimiento y actividades culturales y deportivas; otras actividades de servicios de mercado	421	1,0	3,4
60	Actividades de asociaciones n.c.p.; actividades de esparcimiento y actividades culturales y deportivas; otras actividades de servicios de no mercado	27	4,5	0,2
61	Hogares privados con servicio doméstico	52	2,9	0,4
	Derechos e impuestos	715	2,7	5,7

p Cifra provisional.

(-) Sin movimiento.

ncp: no clasificado previamente.

Nota: 2014p valores a precios corrientes. Variación calculada a pesos constantes de 2005 por encadenamiento. Participación calculada sobre 2014p.

Fuente: DANE.

2.2. PRECIOS

2.1.1. Índice de precios al consumidor (IPC). En 2015, la variación del índice de precios de los productos de consumo de la canasta familiar, a nivel nacional, fue de 6,8%, cifra superior en 3,1 pp al 2014 (3,7%).

De las 24 ciudades, Manizales (8,0%) y Sincelejo (7,8%), registraron las mayores variaciones del IPC, seguidos por Barranquilla (7,7%) y Pasto (7,6%). En este mismo año, las de menor registro fueron Cúcuta (5,6%), Bucaramanga (6,0%), y Tunja (6,1%) (cuadro 2.2.1.1).

Cuadro 2.2.1.1. Variación del IPC, según ciudades 2014-2015

Ciudades	2014	2015	Diferencia porcentual
Nacional	3,7	6,8	3,1
Armenia	3,4	7,0	3,6
Barranquilla	3,4	7,7	4,2
Bogotá D.C.	3,8	6,6	2,9
Bucaramanga	4,3	6,0	1,7
Cali	3,8	6,9	3,1
Cartagena	3,5	7,4	3,9
Cúcuta	2,9	5,6	2,7
Florencia	3,4	6,8	3,4
Ibagué	4,1	6,7	2,6
Manizales	3,3	8,0	4,7
Medellín	3,4	6,8	3,4
Montería	3,7	6,8	3,0
Neiva	3,8	7,2	3,4
Pasto	4,0	7,6	3,6
Pereira	3,1	6,9	3,7
Popayán	3,5	6,9	3,4
Quibdó	2,8	6,3	3,5
Riohacha	3,5	7,1	3,6
San Andrés	3,8	7,3	3,5
Santa Marta	3,4	6,7	3,3
Sincelejo	3,5	7,8	4,3
Tunja	3,6	6,1	2,5
Valledupar	4,3	6,8	2,5
Villavicencio	3,3	6,6	3,3

Fuente: DANE.

Las diferencias porcentuales, resultado de las variaciones entre 2014 y 2015, permitieron identificar que la ciudad con mayor crecimiento del IPC fue Manizales con 4,7 pp, seguida de Sincelejo 4,3 pp, Barranquilla con 4,2 pp, y Cartagena con 3,9pp. Las ciudades que presentaron un menor diferencial fueron Bucaramanga 1,7 pp, Tunja y Valledupar 2,5 pp respectivamente y finalmente Ibagué 2,6 pp (cuadro 2.2.1.1).

Durante el periodo 2009-2015, el IPC de Cúcuta presentó una alta volatilidad, con índices inferiores al promedio nacional en la mayor parte del tiempo; las cifras más altas para la ciudad se registraron en 2009 (4,5%), 2011 (5,0%) y 2015 (5,6%). Por el contrario, las más bajas se observaron durante 2013 (0,0%), 2012 (2,0%) y 2010 (2,4%) (gráfico 2.2.1.1).

Gráfico 2.2.1.1. Nacional-Cúcuta. Variación del IPC 2009-2015

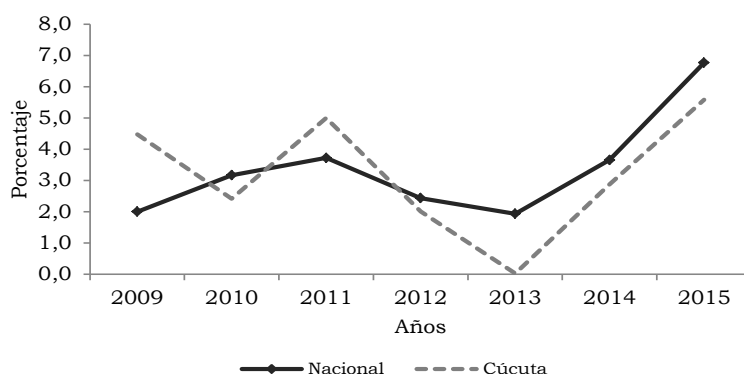

Fuente: DANE.

A nivel nacional, entre 2014 y 2015, la variación del IPC por grupos de gastos registró las mayores diferencias porcentuales en alimentos (6,2 pp), otros gastos (4,7 pp) y comunicaciones (2,4 pp); mientras las menores se registraron en educación (1,0 pp), vestuario (1,5 pp) y transporte (1,6 pp).

De igual manera, en la ciudad de Cúcuta, los grupos que registraron las mayores diferencias porcentuales positivas fueron alimentos (5,2 pp), otros gastos (4,6 pp) y diversión (3,7 pp); mientras las diferencias negativas fueron en vestuario (-7,2 pp) y transporte (-1,3 pp) (cuadro 2.2.1.2).

Cuadro 2.2.1.2. Nacional-Cúcuta. Variación del IPC, según grupos de gastos 2014-2015

Grupos de gasto	Nacional		Diferencia porcentual	Cúcuta		Diferencia porcentual
	2014	2015		2014	2015	
Total	3,7	6,8	3,1	2,9	5,6	2,7
Alimentos	4,7	10,8	6,2	4,9	10,1	5,2
Vivienda	3,7	5,4	1,7	1,6	4,4	2,8
Vestuario	1,5	3,0	1,5	0,0	-7,2	-7,2
Salud	3,5	5,3	1,8	4,0	4,7	0,7
Educación	4,1	5,1	1,0	4,1	4,2	0,1
Diversión	2,8	4,5	1,7	0,0	3,7	3,7
Transporte	3,2	4,9	1,6	2,9	1,6	-1,3
Comunicaciones	2,3	4,7	2,4	1,4	3,9	2,5
Otros gastos	2,2	6,9	4,7	1,6	6,2	4,6

Fuente: DANE.

A nivel nacional, para 2015, el comportamiento del IPC por grupos de gastos registró la mayor variación en alimentos (10,8%), seguido por otros gastos (6,9%) y vivienda (5,4%); mientras las menores fueron en vestuario (3,0%), diversión (4,5%) y comunicaciones (4,7%). Por subgrupos, se destacaron hortalizas y legumbres (41,5%), frutas (24,8%) y tubérculos y plátanos (17,5%); mientras las menores se registraron en calzado (2,4%), artículos culturales y otros artículos relacionados (2,6%) y vestuario (3,1%).

Para Cúcuta, los grupos de gasto que registraron la mayor variación fueron alimentos (10,1%), otros gastos (6,2%) y salud (4,7%), mientras el único grupo en registrar una diferencia decreciente fue vestuario (-7,2%). Por subgrupos, los de mayor aumento fueron hortalizas y legumbres (35,0%), carnes y derivados de la carne (16,9%), frutas (13,5%) y los decrecimientos para servicios de vestuario (-0,3%), aparatos para diversión y esparcimiento (-3,6%), vestuario (-6,9%), y calzado (-9,9%) (cuadro 2.2.1.3).

Cuadro 2.2.1.3. Nacional-Cúcuta. Variación y participación del IPC, según grupos y subgrupos 2015

Grupos y subgrupos	Nacional		Cúcuta	
	Variación	Participación	Variación	Participación
0 Total	6,8	100,0	5,6	100,0
1 Alimentos	10,8	45,2	10,1	61,6
11 Cereales y productos de panadería	13,9	6,7	12,6	8,0
12 Tubérculos y plátanos	17,5	2,5	13,0	4,2
13 Hortalizas y legumbres	41,5	10,8	35,0	12,2
14 Frutas	24,8	4,0	13,5	3,2
15 Carnes y derivados de la carne	6,7	4,4	16,9	17,4
16 Pescado y otras de mar	11,7	1,1	4,9	0,7
17 Lácteos, grasas y huevos	7,4	4,5	5,8	4,3
18 Alimentos varios	7,6	3,5	3,6	3,1
19 Comidas fuera del hogar	6,0	7,8	4,8	8,4
2 Vivienda	5,4	24,9	4,4	25,7
21 Gasto de ocupación	3,8	11,9	1,8	6,3
22 Combustibles	9,7	10,0	10,0	16,5
23 Muebles del hogar	4,7	0,4	3,5	0,3
24 Aparatos domésticos	13,4	0,9	0,4	0,0
25 Utensilios domésticos	5,5	0,3	5,2	0,4
26 Ropa del hogar	6,7	0,2	6,4	0,2
27 Artículos para limpieza	5,4	1,4	5,0	2,0
3 Vestuario	3,0	2,0	-7,2	-6,1
31 Vestuario	3,1	1,5	-6,9	-4,6

Cuadro 2.2.1.3. Nacional-Cúcuta. Variación y participación del IPC, según grupos y subgrupos 2015

Grupos y subgrupos	Conclusión			
	Nacional		Cúcuta	
	Variación	Participación	Variación	Participación
32 Calzado	2,4	0,4	-9,9	-1,5
33 Servicios de vestuario	3,9	0,1	-0,3	0,0
4 Salud	5,3	2,1	4,7	1,9
41 Servicios de salud	4,5	0,3	2,9	0,2
42 Bienes Y artículos	5,8	1,3	4,9	1,5
43 Gastos de aseguramiento privado y social	4,7	0,4	5,8	0,2
5 Educación	5,1	4,8	4,2	2,9
51 Instrucción y enseñanza	5,2	4,2	4,5	2,5
52 Artículos escolares	4,8	0,6	3,2	0,4
6 Diversión	4,5	1,9	3,7	1,6
61 Artículos culturales y otros artículos relacionados	2,6	0,2	3,3	0,4
62 Aparatos para diversión y esparcimiento	6,9	0,4	-3,6	-0,2
63 Servicios de diversión	4,6	1,2	5,4	1,4
7 Transporte	4,9	10,4	1,6	3,0
71 Transporte personal	5,6	6,0	3,2	2,6
72 Transporte público	4,1	4,4	0,4	0,4
8 Comunicaciones	4,7	2,4	3,9	1,9
81 Comunicaciones	4,7	2,4	3,9	1,9
9 Otros gastos	6,9	6,3	6,2	7,6
91 Bebidas alcohólicas	4,4	0,9	4,9	1,3
92 Artículos para el aseo y cuidado personal	7,6	4,4	6,7	5,5
93 Artículos de joyería y otros personales	8,1	0,3	5,8	0,4
94 Otros bienes y servicios	7,4	0,7	6,3	0,4

Fuente: DANE.

Los grupos de gastos con mayor participación en la medición del IPC nacional para 2015 fueron alimentos (45,2%), vivienda (24,9%) y transporte (10,4%); por el contrario se presentaron las menores en diversión (1,9%), vestuario (2,0%), y salud (2,1%), Por subgrupos, se destacaron gasto de ocupación (11,9%), hortalizas y legumbres (10,8%), y combustibles (10,0%) (cuadro 2.2.1.3).

En la canasta de bienes de Cúcuta, los grupos que presentaron mayor participación fueron alimentos (61,6%), vivienda (25,7%) y otros gastos (7,6%); mientras los que menos aportaron fueron diversión (1,6%), salud y comunicaciones (1,9%) respectivamente, y la decreciente se registró en el grupo de vestuario (-6,1%). A nivel de

subgrupos, se caracterizaron carnes y derivados de la carne (17,4%), combustibles (16,5%), y hortalizas y legumbres (12,2%).

Según gastos básicos, para Cúcuta, las mayores participaciones se registraron en res (9,2%), pollo (7,9%) y energía eléctrica (7,3%) y las menores que fueron negativas, se presentaron en Combustibles (-2,4%), papa (-1,0%) y gaseosas y maltas (-0,9%). Asimismo, los de mayor variación fueron tomate (86,5%), cebolla (59,2%), yuca (53,1%) y otras hortalizas y legumbres secas (45,1%); mientras decrecientes fueron para calzado para hombre (-13,2%), pantalones para niños (-11,5%), otras prendas de vestir mujer (-10,9%) y ropa interior para niños (-10,4%) (tabla 2.2.1.1).

Tabla 2.2.1.1. Cúcuta. Variación, contribución y participación del IPC, según principales gastos básicos 2015

Gasto básico	Variación	Contribución	Participación
30 mayores			
Res	16,2	0,5	9,2
Pollo	22,7	0,4	7,9
Energía eléctrica	10,4	0,4	7,3
Almuerzo	4,8	0,4	6,6
Arroz	30,8	0,4	6,6
Gas	11,2	0,3	4,6
Acueducto alcantarillado y aseo	8,5	0,3	4,6
Tomate	86,5	0,2	3,6
Arrendamiento imputado	1,6	0,2	3,2
Vehículos	15,5	0,2	3,2
Cebolla	59,2	0,2	2,9
Plátano	25,3	0,2	2,8
Azúcar	26,7	0,1	2,6
Otras frutas frescas	15,0	0,1	2,3
Otras hortalizas y legumbres frescas	33,0	0,1	2,2
Arrendamiento efectivo	1,8	0,1	2,1
Yuca	53,1	0,1	2,0
Salsas y aderezos	24,6	0,1	1,9
Higiene corporal	5,8	0,1	1,9
Otras hortalizas y legumbres secas	45,1	0,1	1,8
Servicios de telefonía	4,4	0,1	1,8

Tabla 2.2.1.1. Cúcuta. Variación, contribución y participación del IPC, según principales gastos básicos 2015

Gasto básico	Variación	Contribución	Conclusión
			Participación
Medicinas	6,8	0,1	1,5
Leche	4,9	0,1	1,4
Tubérculos	6,6	0,1	1,4
Huevos	7,6	0,1	1,3
Otros para transporte	14,2	0,1	1,3
Cuidado del cabello	11,0	0,1	1,2
Pan	8,2	0,1	1,2
Pensiones	4,9	0,1	1,1
Jabones	8,9	0,1	1,1
15 menores			
Ropa interior para niños	-10,4	0,0	-0,4
Calzado para niños	-8,9	0,0	-0,4
Otras prendas de vestir mujer	-10,9	0,0	-0,4
Pantalones para mujer	-5,5	0,0	-0,4
Calzado para mujer	-9,2	0,0	-0,4
Ropa interior hombre	-7,5	0,0	-0,4
Calzado para hombre	-13,2	0,0	-0,5
Café	-4,3	0,0	-0,5
Camisas para hombre	-9,1	0,0	-0,5
Pantalones Para Niños	-11,5	0,0	-0,5
Ropa interior mujer	-9,3	0,0	-0,5
Pantalones para hombre	-9,2	0,0	-0,8
Gaseosas y maltas	-3,2	-0,1	-0,9
Papa	-5,9	-0,1	-1,0
Combustible	-6,2	-0,1	-2,4

Fuente: DANE.

El IPC por niveles de ingreso en Cúcuta, para 2015, mostró que las mayores variaciones de este indicador se registraron en los ingresos bajos con 6,3%, seguido por altos 5,3% y los medios 5,2%. Asimismo, los grupos de gasto más sobresalientes en los ingresos bajos fueron alimentos (11,1%), otros gastos (6,4%) y salud (5,2%); en los medios, los más representativos fueron alimentos (9,2%), otros gastos (6,3%) y vivienda (4,6%);

mientras en los altos se destacaron alimentos (11,1%), transporte (7,0%) y educación (5,9%) (cuadro 2.2.1.4).

Cuadro 2.2.1.4. Cúcuta. Variación del IPC, según grupos de gastos, por niveles de ingreso 2015

Grupos de gasto	Total	Ingresos		
		Altos	Medios	Bajos
Total	5,6	5,3	5,2	6,3
Alimentos	10,1	11,1	9,2	11,1
Vivienda	4,4	3,3	4,6	4,5
Vestuario	-7,2	-10,8	-7,3	-5,7
Salud	4,7	4,7	4,3	5,2
Educación	4,2	5,9	3,7	3,5
Diversión	3,7	3,8	3,8	3,0
Transporte	1,6	7,0	0,4	-0,3
Comunicaciones	3,9	3,9	4,1	3,5
Otros gastos	6,2	5,7	6,3	6,4

Fuente: DANE.

2.3. MERCADO LABORAL⁷

Para 2015, la tasa global de participación (TGP) para Colombia medida en el conjunto de las 32 ciudades registró 67,5%; aumentando 0,1 pp respecto a 2014. La tasa de ocupación (TO), por su parte, se ubicó en 60,8%, es decir, 0,2 pp por encima de lo observado en 2014. La tasa de desempleo (TD) disminuyó 0,2 pp frente al año pasado, registrando para 2015 una tasa de 9,9%.

Las ciudades que tuvieron el desempleo más alto durante 2015 fueron Quibdó (15,1%), Cúcuta AM (14,7%) y Armenia (14,6%); entre tanto, las de menor tasa fueron San Andrés (6,1%), Montería (7,5%) y Bucaramanga AM (7,9%).

La mayor diferencia en la TD entre 2014 y 2015 se presentó en Riohacha (0,9 pp), seguida de Barranquilla AM (0,8 pp) y Quibdó (0,6 pp); en 2015 se registraron reducciones en desempleo para 16 ciudades, donde Pereira AM (-2,3 pp), seguida de Cali AM y Popayán (-1,6 pp) fueron las ciudades de mayor disminución respecto a 2014 (cuadro 2.3.1).

⁷ Por efecto del redondeo en las cifras de mercado laboral a miles de personas, los cálculos realizados a partir de los cuadros pueden diferir de los presentados dentro del texto.

Cuadro 2.3.1. Colombia. Tasa de participación, ocupación y desempleo, según ciudades y áreas metropolitanas 2014-2015

Ciudad	TGP		TO		TD	
	2014	2015	2014	2015	2014	2015
32 ciudades	67,4	67,5	60,6	60,8	10,1	9,9
Armenia	64,3	63,7	54,7	54,4	15,0	14,6
Barranquilla AM	61,5	65,8	56,7	60,1	7,9	8,6
Bogotá D.C.	72,5	71,6	66,2	65,4	8,7	8,7
Bucaramanga AM	70,8	69,2	65,0	63,8	8,2	7,9
Cali AM	66,7	68,0	58,0	60,1	13,1	11,5
Cartagena	60,2	60,3	55,3	55,0	8,2	8,7
Cúcuta AM	64,4	64,1	54,7	54,6	15,0	14,7
Florencia	62,2	62,1	54,3	55,0	12,7	11,5
Ibagué	68,3	68,5	59,2	59,8	13,3	12,7
Manizales AM	60,4	61,4	54,2	55,5	10,3	9,6
Medellín AM	66,3	65,7	59,6	58,7	10,2	10,6
Montería	64,6	65,4	58,9	60,4	8,8	7,5
Neiva	65,9	67,6	58,9	60,2	10,7	11,0
Pasto	68,4	67,5	61,3	60,8	10,4	10,0
Pereira AM	63,1	64,8	54,5	57,4	13,7	11,4
Popayán	58,6	59,4	50,8	52,4	13,4	11,8
Quibdó	58,2	58,9	49,8	50,0	14,4	15,1
Riohacha	65,4	65,4	58,8	58,3	10,0	11,0
San Andrés	70,3	71,3	65,4	67,0	7,0	6,1
Santa Marta	62,2	61,9	55,8	56,2	10,3	9,1
Sincelejo	64,4	65,4	58,2	59,6	9,6	8,9
Tunja	65,2	64,2	57,7	57,5	11,6	10,4
Valledupar	62,6	61,2	56,7	55,3	9,5	9,7
Villavicencio	64,5	66,2	57,1	59,2	11,5	10,6
Nuevas ciudades ¹	66,5	66,9	60,3	60,4	9,3	9,6

AM: Área Metropolitana.

¹Agrupación de las ciudades de Arauca, Yopal, Mocoa, Leticia, Inírida, San Jose del Guaviare, Mitú y Puerto Carreño.

Fuente: DANE.

Las estadísticas del mercado laboral para Norte de Santander registraron en 2015 una población de 1.356 miles de personas, de las cuales el 78,5% representó la población en edad de trabajar (1.065 miles de personas), de esta, la población económicamente activa correspondió a 630 mil personas y 435 mil fueron inactivos (cuadro 2.3.2).

Cuadro 2.3.2. Norte de Santander. Indicadores laborales 2014-2015

Concepto	2014	2015
Porcentajes		
Población en edad de trabajar	78,2	78,5
TGP	59,6	59,2
TO	52,3	51,8
TD	12,2	12,5

Cuadro 2.3.2. Norte de Santander. Indicadores laborales 2014-2015

Concepto	Conclusión	
	2014	2015
T.D. Abierto	11,6	11,6
T.D. Oculto	0,6	0,9
Tasa de subempleo subjetivo	24,4	22,1
Insuficiencia de horas	7,8	7,2
Empleo inadecuado por competencias	12,7	12,5
Empleo inadecuado por ingresos	21,1	19,0
Tasa de subempleo objetivo	9,8	9,4
Insuficiencia de horas	3,7	3,8
Empleo inadecuado por competencias	6,1	6,0
Empleo inadecuado por ingresos	8,1	7,7
Miles de personas		
Población total	1.344	1.356
Población en edad de trabajar	1.052	1.065
Población económicamente activa	627	630
Ocupados	550	552
Desocupados	76	79
Abiertos	72	73
Ocultos	4	5
Inactivos	425	435
Subempleados subjetivos	153	139
Insuficiencia de horas	49	46
Empleo inadecuado por competencias	80	79
Empleo inadecuado por ingresos	132	120
Subempleados objetivos	61	59
Insuficiencia de horas	23	24
Empleo inadecuado por competencias	38	38
Empleo inadecuado por ingresos	51	48

Fuente: DANE.

Cúcuta AM contó con una población de 810 mil personas en el 2015, de las cuales, 641 mil estuvieron en edad de trabajar, equivalente al 79,1% de la población, mientras que 410 mil personas fueron económicamente activas, es decir, una TGP del 64,1%.

Para 2015, la población ocupada aumento en 1,5% con respecto al 2014, al pasar de 345 mil a 350 mil personas. La TO fue de 54,6%, menor en 0,1 pp a la registrada el año anterior. La población desocupada disminuyó 1,0% al pasar de 61 mil a 60 mil personas, con una TD de 14,7% menor en 0,3 pp a la registrada el año anterior.

Cuadro 2.3.3. Cúcuta A.M. Indicadores laborales 2014-2015

Concepto	2014	2015
Porcentajes		
Población en edad de trabajar	78,7	79,1
TGP	64,4	64,1
TO	54,7	54,6
TD	15,0	14,7

Cuadro 2.3.3. Cúcuta A.M. Indicadores laborales
2014-2015

Concepto	Conclusión	
	2014	2015
T.D. Abierto	14,3	14,0
T.D. Oculto	0,7	0,8
Tasa de subempleo subjetivo	26,7	23,5
Insuficiencia de horas	9,3	8,2
Empleo inadecuado por competencias	17,0	16,5
Empleo inadecuado por ingresos	22,8	19,8
Tasa de subempleo objetivo	12,4	11,0
Insuficiencia de horas	4,8	4,4
Empleo inadecuado por competencias	8,4	8,0
Empleo inadecuado por ingresos	10,2	9,0
Miles de personas		
Población total	801	810
Población en edad de trabajar	630	641
Población económicamente activa	406	410
Ocupados	345	350
Desocupados	61	60
Abiertos	58	57
Ocultos	3	3
Inactivos	224	230
Subempleados subjetivos	108	96
Insuficiencia de horas	38	34
Empleo inadecuado por competencias	69	68
Empleo inadecuado por ingresos	93	81
Subempleados objetivos	50	45
Insuficiencia de horas	19	18
Empleo inadecuado por competencias	34	33
Empleo inadecuado por ingresos	41	37

Fuente: DANE.

Para el periodo 2012-2015, en Cúcuta AM los indicadores labores, por sexo, evidenciaron en promedio mejores resultados para hombres, con una TGP de 75,2% y una TO de 65,3%; mientras las mujeres en promedio tuvieron mayor porcentaje en la población en edad de trabajar (79,6%) y en la TD (17,8%) (cuadro 2.3.4).

Cuadro 2.3.4. Cúcuta A.M. Indicadores laborales, por sexo
2012-2015

Concepto	Hombres				Mujeres			
	2012	2013	2014	2015	2012	2013	2014	2015
Porcentajes								
% población en edad de trabajar	76,8	77,2	77,6	78,0	79,0	79,4	79,8	80,1
TGP	76,0	76,1	74,2	74,6	58,0	58,6	55,5	54,5

Cuadro 2.3.4. Cúcuta A.M. Indicadores laborales, por sexo 2012-2015

Concepto	Conclusión							
	Hombres				Mujeres			
	2012	2013	2014	2015	2012	2013	2014	2015
TO	66,0	65,9	64,5	64,7	46,9	47,9	45,8	45,5
TD	13,2	13,4	13,1	13,3	19,1	18,2	17,4	16,6
Miles de personas								
Población total	378	383	387	392	404	409	414	419
Población en edad de trabajar	290	295	300	305	319	325	330	335
Población económicamente activa	221	225	223	228	185	190	183	183
Ocupados	192	195	194	198	150	156	151	152
Desocupados	29	30	29	30	35	35	32	30

Fuente: DANE.

La TD por sexo durante 2007-2015, para Cúcuta AM, evidenció en hombres una trayectoria inferior a la de mujeres. Para estas últimas, las mayores tasas se observaron en los años 2012 (19,1%), 2011 (18,4%) y 2013 (18,2%); mientras que para los hombres los mayores registros se presentaron en 2013 (13,4%), 2015 (13,3%) y 2012 (13,2%) (gráfico 2.3.1).

Gráfico 2.3.1. Cúcuta A.M. Tasa de desempleo, según sexo 2007-2015

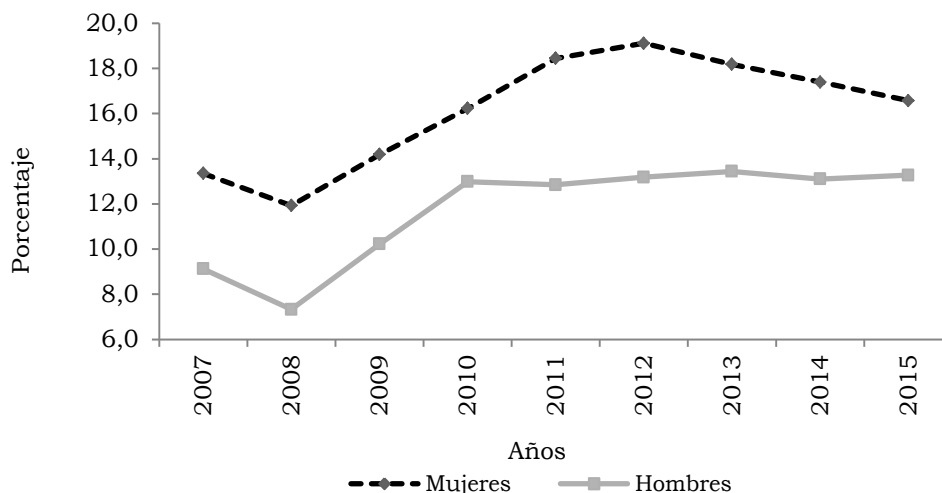

Fuente: DANE.

Las ramas de actividad económica que mayor demanda de empleo presentaron en Cúcuta AM para 2015 fueron comercio, hoteles y restaurantes (37,4%), servicios comunales, sociales y personales (20,5%), industria manufacturera (13,7%) y, transporte, almacenamiento y comunicaciones (10,3%); en contraste, las que presentaron menor ocupación fueron intermediación financiera (1,7%) y otras ramas (2,2%) (cuadro 2.3.5).

Cuadro 2.3.5. Cúcuta A.M. Ocupados, según rama de actividad
2013-2015

Ramas de actividad	Miles de personas		
	2013	2014	2015
Total	350	345	351
Industria manufacturera	52	48	48
Construcción	22	23	23
Comercio, hoteles y restaurantes	135	132	131
Transporte, almacenamiento y comunicaciones	38	35	36
Intermediación financiera	5	5	6
Actividades Inmobiliarias	24	23	27
Servicios comunales, sociales y personales	68	71	72
Otras ramas ¹	7	7	8
No informa	0	0	0

¹ Agricultura, ganadería, pesca, caza y silvicultura; explotación de minas y canteras; y suministro de electricidad, gas y agua.

Fuente: DANE.

En Cúcuta AM, para 2015, el mayor número de población cesante⁸, según las ramas de actividad, se concentró en comercio, hoteles y restaurantes (18 mil personas), seguido de servicios comunales, sociales y personales (12 mil personas) e industria manufacturera (8 mil personas); mientras intermediación financiera; otras ramas; actividades inmobiliarias, transporte, almacenamiento y comunicaciones, y construcción presentaron los menores registros (cuadro 2.3.6).

Cuadro 2.3.6. Cúcuta A.M. Cesantes, según rama de actividad
2013-2015

Ramas de actividad	Miles de personas		
	2013	2014	2015
Total	58	56	55
Industria manufacturera	10	9	8
Construcción	7	7	7
Comercio, hoteles y restaurantes	19	17	18
Transporte, almacenamiento y comunicaciones	4	4	3
Intermediación financiera	1	1	1
Actividades Inmobiliarias	4	3	4
Servicios comunales, sociales y personales	12	13	12
Otras ramas ¹	2	2	2
No informa	0	0	0

¹ Agricultura, ganadería, pesca, caza y silvicultura; explotación de minas y canteras; y suministro de electricidad, gas y agua.

Fuente: DANE.

⁸ Las personas que habiendo trabajado antes, por lo menos dos semanas consecutivas, se encuentran desocupadas. Manual de recolección y conceptos básicos GEIH.

De acuerdo con la posición ocupacional, de las 351 mil personas ocupadas en Cúcuta AM, el 61,7% trabajó por cuenta propia; el 25,9% fueron empleados particulares; mientras el 4,0% empleados del gobierno, y el restante 8,4% pertenecieron a trabajador familiar sin remuneración, empleados domésticos, patrón o empleador, y otros (gráfico 2.3.2).

Gráfico 2.3.2. Cúcuta A.M. Distribución de ocupados, según posición ocupacional 2015

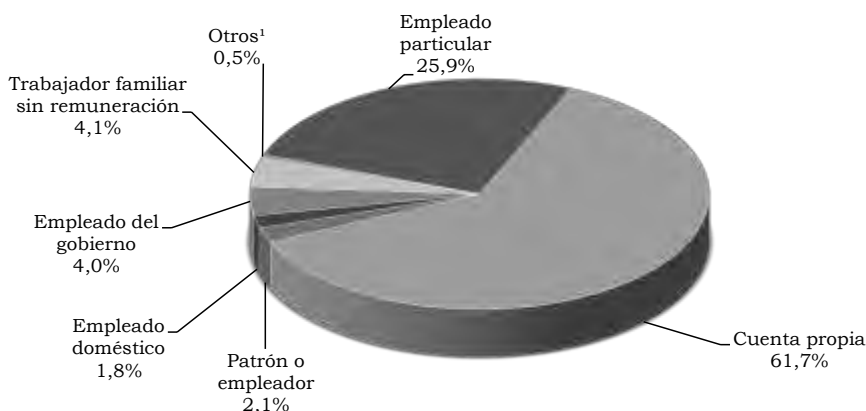

¹ Trabajador sin remuneración en otras empresas; jornalero o peón; otro.
Fuente: DANE.

En 2015, la población inactiva en Cúcuta AM estuvo concentrada un 40,4% en estudiantes, un 36,9% en oficios del hogar, y el restante 22,7% en otros, población que comprende a los pensionados, jubilados, incapacitados permanentes para trabajar, rentistas y personas que no les llaman la atención trabajar (gráfico 2.3.3).

Gráfico 2.3.3. Cúcuta A.M. Inactivos 2015

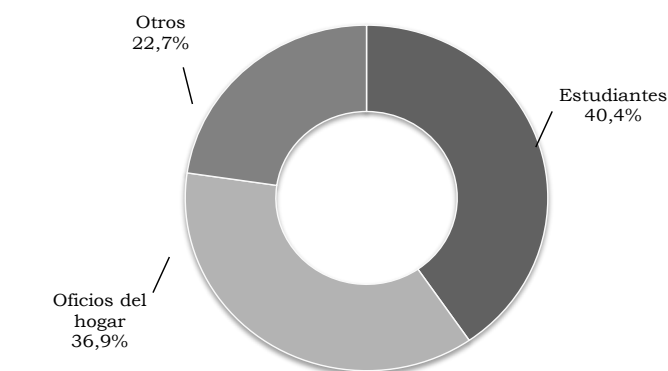

Fuente: DANE.

2.4. SECTOR EXTERNO

2.4.1. Exportaciones (FOB). Para el 2015, en Colombia las exportaciones evidenciaron un decrecimiento de 34,9%, totalizaron US\$35.676 millones FOB, monto inferior en US\$19.119 millones al del año anterior.

Los departamentos que registraron mayor participación en el total de las exportaciones fueron Antioquia (12,1%), Bogotá D.C. (7,6%), Cesar y la Guajira (5,9% cada uno), Valle del Cauca (5,1%) y Casanare (4,5%). Los que presentaron mayores variaciones positivas fueron Guaviare (367,0%), Caquetá (41,0%) y Quindío (7,1%); mientras los mayores decrecimientos fueron en Putumayo (-92,2%), Guaviare (-74,0%) y Meta (-58,0%) (cuadro 2.4.1.1).

Cuadro 2.4.1.1 Nacional. Exportaciones, según departamento
2014-2015

Departamento	Valor FOB (miles de dólares)		Variación	Participación
	2014	2015		
Nacional	54.795.324	35.676.205	-34,9	100,0
Amazonas	20	10	-51,6	0,0
Antioquia	5.109.697	4.315.139	-15,6	12,1
Arauca	589.793	390.241	-33,8	1,1
Atlántico	1.343.701	1.384.274	3,0	3,9
Bogotá, D.C.	3.104.506	2.713.991	-12,6	7,6
Bolívar	2.031.400	1.366.114	-32,8	3,8
Boyacá	356.041	307.099	-13,7	0,9
Caldas	745.042	680.528	-8,7	1,9
Caquetá	230	324	41,0	0,0
Casanare	2.287.562	1.600.987	-30,0	4,5
Cauca	377.885	326.072	-13,7	0,9
Cesar	3.863.579	2.088.430	-45,9	5,9
Chocó	1.745	797	-54,3	0,0
Córdoba	667.317	456.463	-31,6	1,3
Cundinamarca	1.564.340	1.477.796	-5,5	4,1
Guainía	37	173	367,0	0,0
Guaviare	749	195	-74,0	0,0
Huila	525.976	521.670	-0,8	1,5
La Guajira	2.645.718	2.098.594	-20,7	5,9
Magdalena	538.602	526.808	-2,2	1,5
Meta	3.243.820	1.363.627	-58,0	3,8
Nariño	70.788	67.446	-4,7	0,2

Cuadro 2.4.1.1 Nacional. Exportaciones, según departamento 2014-2015

Departamento	Valor FOB		Variación	Conclusión
	(miles de dólares)			Participación
	2014	2015		
Norte de Santander	272.779	193.961	-28,9	0,5
Putumayo	256.481	20.102	-92,2	0,1
Quindío	291.868	312.599	7,1	0,9
Risaralda	636.030	590.335	-7,2	1,7
San Andrés	3.086	3.132	1,5	0,0
Santander	1.162.270	872.744	-24,9	2,4
Sucre	16.497	16.336	-1,0	0,0
Tolima	212.811	172.400	-19,0	0,5
Valle del Cauca	2.195.688	1.825.412	-16,9	5,1
Vaupés	344	207	-39,9	0,0
Vichada	55	76	38,0	0,0
No diligenciado ¹	20.678.868	9.982.125	-51,7	28,0

¹ En la declaración de exportación no se diligencia información de origen, se hace imposible determinar con exactitud desde que departamento procede dicho producto. Ocurre usualmente con petróleo y sus derivados (exportaciones bajo las partidas arancelarias 2709 a la 2715).

Fuente: DANE - DIAN. Cálculos: DANE.

Para 2015 a nivel nacional, el 60,9% de las exportaciones fueron tradicionales con US\$21.738 millones FOB y el restante 39,1% correspondió a las no tradicionales, cuyo monto fue US\$13.938 millones FOB. Según la Clasificación Uniforme de Comercio Internacional de la OMC (CUCI), de las tradicionales, el 86,4% se concentró en combustibles y productos de industrias extractivas, seguido por agropecuario, alimentos y bebidas (11,6%). Mientras las no tradicionales se concentraron en manufacturas (56,9%) y agropecuario, alimentos y bebidas (31,6%).

La actividad exportadora de Norte de Santander se concentró en un 54,5% en tradicionales (US\$105.656 miles FOB) y el restante 45,5% en no tradicionales (US\$88.305 miles FOB).

Por grupos de productos, según clasificación CUCI, en el departamento, de las exportaciones tradicionales, el 95,5% correspondió a combustibles y productos de industrias extractivas y el 4,5% a agropecuario, alimentos y bebidas.

De las no tradicionales, el 62,3% perteneció a combustibles y productos de industrias extractivas, un 36,3% a manufacturas y el 1,4% restante a agropecuario, alimentos y bebidas (cuadro 2.4.1.2).

Cuadro 2.4.1.2. Nacional-Norte de Santander. Exportaciones, según grupos de productos CUCI de la OMC 2014-2015

Principales grupos de productos	Valor FOB en miles de dólares					
	No tradicionales		Variación	Tradicionales		Variación
	2014	2015		2014	2015	
Nacional						
Agropecuario, alimentos y bebidas	4.869.794	4.408.200	-9,5	2.473.248	2.526.438	2,2
Combustible y productos de industrias extractivas	731.315	494.676	-32,4	35.730.403	18.781.798	-47,4
Manufacturas	8.750.222	7.931.318	-9,4	640.595	429.753	-32,9
Otros sectores	1.599.748	1.104.021	-31,0	0	0	(-)
Norte de Santander						
Agropecuario, alimentos y bebidas	7.196	1.268	-82,4	6.422	4.769	-25,7
Combustible y productos de industrias extractivas	61.784	55.004	-11,0	146.081	100.887	-30,9
Manufacturas	51.273	32.014	-37,6	0	0	(-)
Otros sectores	23	19	-15,5	0	0	(-)

(-) Sin movimiento.

Fuente: DANE - DIAN. Cálculos: DANE.

Exportaciones no tradicionales. Las ventas al exterior desde Norte de Santander evidenciaron un decrecimiento de 26,6%, para un total de US\$88.300 miles FOB para 2015. Los sectores de mayor participación fue el industrial (99,0%); por actividades industriales se destacaron la fabricación de productos metalúrgicos básicos (61,1%) y fabricación de otros productos minerales no metálicos (10,1%). Los crecimientos más importantes se observaron en Pesca, producción de peces en criadero y granjas piscícolas (491,2%) y exportación de minerales no metálicos (197,4%) (cuadro 2.4.1.3).

Cuadro 2.4.1.3. Norte de Santander. Exportaciones no tradicionales, según CIU Rev. 3.0 A.C. 2014-2015

CIU	Descripción	Valor FOB		Variación	Participación
		(miles de dólares)			
		2014	2015		
Total		120.276	88.305	-26,6	100,0
A	Sector agropecuario, ganadería, caza y silvicultura	6.319	372	-94,1	0,4
01	Agricultura, ganadería y caza	6.260	328	-94,8	0,4
02	Silvicultura y extracción de madera	59	45	-24,0	0,1
B	Pesca	62	364	491,2	0,4
05	Pesca, producción de peces en criaderos y granjas piscícolas	62	364	491,2	0,4
C	Sector minero	51	152	197,4	0,2
14	Explotación de minerales no metálicos	51	152	197,4	0,2
D	Sector Industrial	113.818	87.411	-23,2	99,0
15	Productos alimenticios y bebidas	606	338	-44,1	0,4
16	Fabricación de productos de tabaco	0	194	-	0,2
17	Fabricación de productos textiles	3.047	998	-67,2	1,1

Cuadro 2.4.1.3. Norte de Santander. Exportaciones no tradicionales, según CIU Rev. 3.0 A.C. 2014-2015

CIU	Descripción	Valor FOB		Variación	Participación	Conclusión
		(miles de dólares)				
		2014	2015			
18	Fabricación de prendas de vestir; preparado y teñido de pieles	1.033	1.242	20,3	1,4	
19	Curtido y preparado de cueros; calzado; artículos de viaje, maletas, bolsos de mano y similares; artículos de talabartería y guarnicionería.	5.946	5.711	-3,9	6,5	
20	Transformación de la madera y fabricación de productos de madera y de corcho, excepto muebles; Fabricación de artículos de cestería y espartería	267	94	-64,8	0,1	
21	Fabricación de papel, cartón y productos de papel y cartón	6.438	5.223	-18,9	5,9	
22	Actividades de edición e impresión y de reproducción de grabaciones	918	108	-88,2	0,1	
23	Coquización, Fabricación de productos de la refinación del petróleo, y combustible nuclear	0	4	-	0,0	
24	Fabricación de sustancias y productos químicos	3.855	2.815	-27,0	3,2	
25	Fabricación de productos de caucho y plástico	1.723	1.454	-15,6	1,6	
26	Fabricación de otros productos minerales no metálicos	20.453	8.885	-56,6	10,1	
27	Fabricación de productos metalúrgicos básicos	60.240	53.955	-10,4	61,1	
28	Fabricación de productos elaborados de metal, excepto maquinaria y equipo	771	667	-13,4	0,8	
29	Fabricación de maquinaria y equipo n.c.p	3.161	1.834	-42,0	2,1	
30	Fabricación de maquinaria de oficina, contabilidad e informática	38	32	-16,5	0,0	
31	Fabricación de maquinaria y aparatos eléctricos n.c.p	749	1.256	67,7	1,4	
32	Equipo y aparatos de radio, televisión y comunicaciones	48	92	91,3	0,1	
33	Fabricación de inst. médicos, ópticos y de precisión y relojes	333	110	-66,8	0,1	
34	Fabricación de vehículos automotores, remolques y semirremolques	921	784	-14,8	0,9	
35	Fabricación de otros tipos de equipo de transporte ncp	1.170	220	-81,2	0,2	
36	Fabricación de muebles; industrias manufactureras ncp	213	119	-44,3	0,1	
37	Reciclaje	1.890	1.276	-32,5	1,4	
O	Otras actividades de servicios comunitarios, sociales y personales	4	0	-100,0	0,0	
92	Actividades de esparcimiento y actividades culturales y deportivas	4	0	-100,0	0,0	
00	Partidas no correlacionadas	23	5	-77,8	0,0	

- Indefinido.

Fuente: DANE - DIAN. Cálculos: DANE.

Por destinos, las exportaciones no tradicionales del Norte de Santander tuvieron como principal socio comercial a China, con una participación del 45,0% y un monto de US\$39.758 miles FOB, seguido de Venezuela con el 24,9% por valor de US\$21.985 miles FOB. El restante 30,1% correspondió a Corea, Ecuador, Estados Unidos, entre otros destinos (gráfico 2.4.1.1).

Gráfico 2.4.1.1. Norte de Santander. Distribución de las exportaciones no tradicionales, según país destino 2015

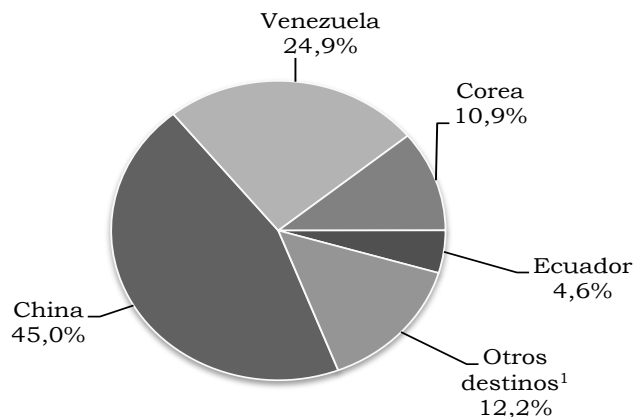

¹ Dentro de los otros destinos se encuentran: Estados Unidos, Países Bajos, Mexico, República dominicana, entre otros.
Fuente: DANE - DIAN. Cálculos: DANE.

2.4.2. Importaciones (CIF). En 2015, las importaciones realizadas por Colombia totalizaron US\$54.058 millones CIF, lo que representó un decrecimiento de 15,6% con una disminución de US\$9.971 millones CIF, respecto al 2014. Los departamentos con mayor participación fueron Bogotá D.C. (50,6%), Antioquia (14,2%), Cundinamarca (8,2%), Valle del Cauca (8,0%), y Bolívar (6,4%); según variaciones, las más altas se evidenciaron en San Andrés (134,1%), Vichada (35,0%) y Putumayo (27,7%) (gráfico 2.4.2.1).

Gráfico 2.4.2.1 Nacional. Participación y crecimiento de las importaciones por principales departamentos 2015

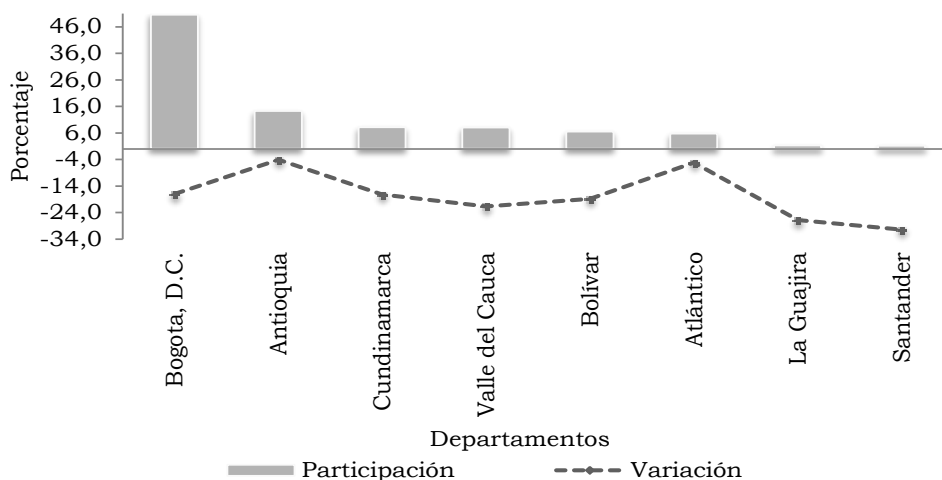

Fuente: DANE - DIAN. Cálculos: DANE.

Según clasificación CUCI de la OMC, a nivel nacional durante 2015, las importaciones presentaron decrecimientos en otros sectores (-56,7%), seguido de combustibles y productos de industrias extractivas (-29,7%), manufacturas (-14,0%) y agropecuario, alimentos y bebidas (-7,5%), con respecto a 2014. Sin embargo, en participación el grupo más representativo fue manufacturas (77,6%), seguido de combustibles y productos de industrias extractivas (11,1%) y agropecuario, alimentos y bebidas (11,1%).

Para Norte de Santander, la actividad importadora de 2015 concentró el 92,3% en manufacturas; el 4,1% en combustibles y productos de industrias extractivas, y el restante 3,6% en agropecuario, alimentos y bebidas. Es de señalar, que otros sectores registro variación positiva (152,3%), mientras los demás grupos de productos registraron variaciones decrecientes, así: en manufacturas (-38,7%), combustible y productos de industrias extractivas (-11,9%) y agropecuario, alimentos y bebidas (-6,8%) (cuadro 2.4.2.1).

Cuadro 2.4.2.1. Nacional. Norte de Santander. Importaciones, según grupos de productos CUCI de la OMC 2014-2015

Principales grupos producto	Valor CIF (miles de dólares)		Variación
	2014	2015	
Nacional			
Agropecuario, alimentos y bebidas	6.508.071	6.018.995	-7,5
Combustible y productos de industrias extractivas	8.525.499	5.992.024	-29,7
Manufacturas	48.735.797	41.934.156	-14,0
Otros sectores	259.517	112.425	-56,7
Norte de Santander			
Agropecuario, alimentos y bebidas	3.428	3.195	-6,8
Combustible y productos de industrias extractivas	4.099	3.613	-11,9
Manufacturas	132.894	81.466	-38,7
Otros sectores	14	36	152,3

Fuente: DANE - DIAN. Cálculos: DANE.

Las importaciones de Norte de Santander evidenciaron un decrecimiento de 37,1%, y se ubicaron en US\$88.278 miles CIF para 2015. Según la clasificación CIU, el sector de mayor participación fue el industrial con 96,4% con un decrecimiento de 38,3%, seguido del agropecuario, caza y silvicultura con el 2,3% y un aumento del 20,8%, el restante 1,3% correspondió al minero, con aumento de 54,6%.

Las actividades industriales destacadas por su participación fueron en la fabricación de sustancias y productos químicos (32,4%), fabricación de maquinaria y equipo ncp (16,0%) y la fabricación de productos de caucho y plástico (11,9%) (cuadro 2.4.2.2).

Cuadro 2.4.2.2. Norte de Santander. Importaciones, según CIIU Rev. 3.0 A.C. 2014-2015

CIIU	Descripción	Valor CIF		Variación	Participación
		(miles de dólares)			
		2014	2015		
	Total	140.436	88.310	-37,1	100,0
A	Sector agropecuario, ganadería, caza y silvicultura	1.661	2.006	20,8	2,3
01	Agricultura, ganadería y caza	1.658	1.995	20,4	2,3
02	Silvicultura y extracción de madera	3	11	256,3	0,0
C	Sector minero	769	1.188	54,6	1,3
13	Extracción de minerales metalíferos	2	0	-99,9	0,0
14	Explotación de minerales no metálicos	767	1.188	55,0	1,3
D	Sector Industrial	137.992	85.077	-38,3	96,3
15	Productos alimenticios y bebidas	1.497	975	-34,9	1,1
17	Fabricación de productos textiles	3.076	2.780	-9,6	3,1
18	Fabricación de prendas de vestir; preparado y teñido de pieles	366	502	37,0	0,6
19	Curtido y preparado de cueros; calzado; artículos de viaje, maletas, bolsos de mano y similares; artículos de talabartería y guarnicionería.	3.177	4.136	30,2	4,7
20	Transformación de la madera y fabricación de productos de madera y de corcho, excepto muebles; Fabricación de artículos de cestería y espartería	242	234	-3,1	0,3
21	Fabricación de papel, cartón y productos de papel y cartón	1.540	404	-73,8	0,5
22	Actividades de edición e impresión y de reproducción de grabaciones	488	155	-68,2	0,2
23	Coquización, Fabricación de productos de la refinación del petróleo, y combustible nuclear	238	208	-12,6	0,2
24	Fabricación de sustancias y productos químicos	52.309	28.578	-45,4	32,4
25	Fabricación de productos de caucho y plástico	14.599	10.548	-27,7	11,9
26	Fabricación de otros productos minerales no metálicos	3.457	3.055	-11,6	3,5
27	Fabricación de productos metalúrgicos básicos	13.324	5.950	-55,3	6,7
28	Fabricación de productos elaborados de metal, excepto maquinaria y equipo	3.011	1.634	-45,7	1,9
29	Fabricación de maquinaria y equipo n.c.p	25.772	14.091	-45,3	16,0

Cuadro 2.4.2.2. Norte de Santander. Importaciones, según CIIU Rev. 3.0 A.C. 2014-2015

CIIU	Descripción	Valor CIF		Variación	Conclusión Participación
		(miles de dólares)			
		2014	2015		
30	Fabricación de maquinaria de oficina, contabilidad e informática	147	174	17,6	0,2
31	Fabricación de maquinaria y aparatos eléctricos n.c.p	2.671	2.904	8,7	3,3
32	Equipo y aparatos de radio, televisión y comunicaciones	239	310	29,9	0,4
33	Fabricación de inst. médicos, ópticos y de precisión y relojes	5.581	3.101	-44,4	3,5
34	Fabricación de vehículos automotores, remolques y semirremolques	3.194	3.129	-2,0	3,5
35	Fabricación de otros tipos de equipo de transporte ncp	1.541	956	-38,0	1,1
36	Fabricación de muebles; industrias manufactureras ncp	1.465	1.252	-14,6	1,4
37	Reciclaje	60	0	-100,0	0,0
K	Actividades inmobiliarias, empresariales y de alquiler	0	7	-	0,0
74	Otras actividades empresariales	0	7	-	0,0
00	Partidas no correlacionadas	14	32	122,1	0,0

- Indefinido.

Fuente: DANE - DIAN. Cálculos: DANE.

Según la Clasificación por Grandes Categorías Económicas (CGCE), la mayor participación fue para suministros industriales no especificados en otra partida (60,1%), seguido de la categoría de bienes de capital y sus piezas y accesorios (excepto el equipo de transporte) (con 20,9%).

Cuadro 2.4.2.3. Norte de Santander. Importaciones, según CGCE Rev. 3.0 A.C. 2014-2015

CGCE	Descripción	Valor CIF		Variación	Participación
		(miles de dólares)			
		2014	2015		
	Total	140.436	88.310	-37,1	100,0
1	Alimentos y bebidas	2.502	1.549	-38,1	1,8
11	Básicos	1.543	788	-48,9	0,9
111	Destinados principalmente a la industria	1.142	499	-56,2	0,6
112	Destinados principalmente al consumo en los hogares	401	288	-28,1	0,3

Cuadro 2.4.2.3. Norte de Santander. Importaciones, según CGCE Rev. 3.0
A.C.
2014-2015

CGCE	Descripción	Valor CIF		Variación	Conclusión Participación
		(miles de dólares)			
		2014	2015		
12	Elaborados	960	761	-20,6	0,9
121	Destinados principalmente a la industria	73	9	-87,3	0,0
122	Destinados principalmente al consumo en los hogares	886	752	-15,1	0,9
2	Suministros industriales no especificados en otra partida	88.398	53.037	-40,0	60,1
21	Básicos	1.453	2.984	105,4	3,4
22	Elaborados	86.945	50.053	-42,4	56,7
3	Combustibles y lubricantes	874	168	-80,7	0,2
32	Elaborados	874	168	-80,7	0,2
322	Otros	874	168	-80,7	0,2
4	Bienes de capital y sus piezas y accesorios (excepto el equipo de transporte)	33.007	18.447	-44,1	20,9
41	Bienes de capital (excepto el equipo de transporte)	13.503	11.866	-12,1	13,4
42	Piezas y accesorios	19.503	6.581	-66,3	7,5
5	Equipo de transporte y sus piezas y accesorios	7.856	6.390	-18,7	7,2
51	Vehículos automotores de pasajeros	29	56	94,0	0,1
52	Otros	1.560	1.294	-17,0	1,5
521	Industrial	1.260	876	-30,5	1,0
522	No industrial	300	418	39,4	0,5
53	Piezas y accesorios	6.268	5.040	-19,6	5,7
6	Artículos de consumo no especificados en otra partida	7.785	8.686	11,6	9,8
61	Duraderos	985	1.158	17,6	1,3
62	Semiduraderos	5.928	6.797	14,7	7,7
63	No duraderos	871	730	-16,2	0,8
7	Bienes no especificados en otra partida	14	32	126,0	0,0

Fuente: DANE - DIAN. Cálculos: DANE.

Dentro de las categorías más representativas, es decir, en suministros industriales no especificados en otra partida, las variaciones de las subcategorías elaborados fue de -42,4% y básicos 105,4%; en bienes de capital y sus piezas y accesorios: en piezas y accesorios -66,3% y para bienes de capital (excepto el equipo de transporte) -12,1% (cuadro 2.4.2.3).

Las importaciones realizadas hacia Norte de Santander provinieron principalmente de China (23,2%), seguido por Venezuela (20,4%), Estados Unidos (14,1%), Brasil (7,4%), España (5,8%) y otros países (29,1%) (gráfico 2.4.2.2).

Gráfico 2.4.2.2. Norte de Santander. Distribución de las importaciones, según país de origen 2015

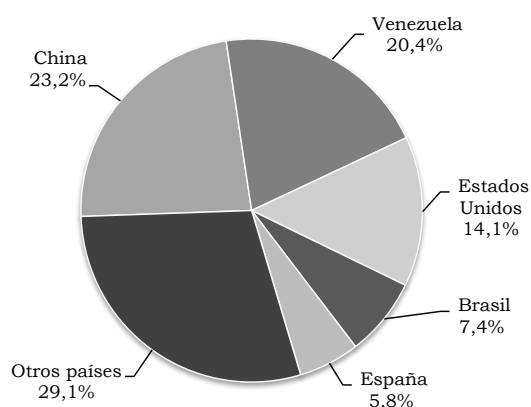

Fuente: DANE -DIAN. Cálculos: DANE.

2.5. SECTOR REAL

2.5.1. Sacrificio de ganado. La Encuesta de Sacrificio de Ganado (ESAG) suministra información básica sobre las tendencias de la actividad ganadera y la producción de carne para la planificación de la actividad pecuaria en el país.

Para 2015, a nivel nacional, el sacrificio de ganado medido por peso en canal presentó un aumento de 5,4% frente al año anterior, al pasar de 1.104.860.466 kg en 2014 a 1.165.038.791 kg en 2015. Concentrándose principalmente en el ganado vacuno (854.314.087 kg) y porcino (305.105.355 kg), con 73,3% y 26,2%, respectivamente. Los mayores crecimientos de peso en canal se observaron en el bufalino (35,4%) y el ovino (28,6%), seguidos de porcino (15,9%) y vacuno (2,0%), en tanto, el ganado caprino registró una disminución de 14,9% respecto al año anterior.

En términos de número de cabezas, el sacrificio de ganado aumentó respecto a 2014 en 7,0%, alcanzando un total de 7.747.421 cabezas de ganado en 2015, esto es, 509.703 cabezas más que en 2014 (cuadro 2.5.1.1).

Cuadro 2.5.1.1. Nacional. Sacrificio de ganado y peso en canal, según especies 2014-2015

Especies	Cabezas		Peso en canal (kilos)		Variaciones	
	2014	2015	2014	2015	Cabezas	Peso en canal
Vacuno	3.937.870	3.986.680	837.384.166	854.314.087	1,2	2,0
Porcino	3.238.034	3.685.836	263.151.530	305.105.355	13,8	15,9
Búfalino	14.486	19.599	3.385.550	4.585.094	35,3	35,4
Ovino	27.457	35.830	539.251	693.695	30,5	28,6
Caprino	19.872	19.476	399.969	340.560	-2,0	-14,9

Fuente: DANE.

Las estadísticas sobre el sacrificio de ganado vacuno a nivel nacional, para 2015, indicaron que se sacrificaron 3.986.680, es decir, 48.810 cabezas más que en 2014, con una variación de 1,2%; por su parte, el sacrificio de porcinos alcanzó un total de 3.685.836 cabezas, lo que representó 447.802 más frente al año anterior y correspondió a una variación de 13,8%.

Según las cifras de cabezas de ganado vacuno sacrificado, a nivel nacional, la mayor participación fue de Antioquia (17,6%), seguido por Bogotá D.C. (16,5%) y Santander (8,1%). En cuanto al porcino, los mayores aportes los realizaron Antioquia (47,0%), Bogotá D. C. (21,5%) y Valle del Cauca (15,6%) (cuadro 2.5.1.2).

Cuadro 2.5.1.2. Nacional. Sacrificio y participación de ganado vacuno y porcino, según departamento 2015

Departamentos	Cabezas		Peso en canal (kilos)		Participación (cabezas)	
	Vacuno	Porcino	Vacuno	Porcino	Vacuno	Porcino
Total	3.986.680	3.685.836	854.314.087	305.105.355	100,0	100,0
Antioquia	700.653	1.733.079	149.170.466	143.382.133	17,6	47,0
Arauca	14.929	0	2.751.021	0	0,4	0,0
Atlántico	260.565	94.698	54.815.608	6.628.860	6,5	2,6
Bogotá D.C.	659.795	793.154	152.626.289	61.823.990	16,5	21,5
Bolívar	71.366	368	14.764.569	27.221	1,8	0,0
Boyacá	114.855	17.503	25.097.499	1.226.275	2,9	0,5
Caldas	185.509	74.656	42.386.980	6.136.366	4,7	2,0
Caquetá	46.907	766	8.493.099	50.027	1,2	0,0
Casanare	47.773	5.643	9.064.288	382.572	1,2	0,2
Cauca	43.835	5.015	8.750.792	345.108	1,1	0,1
Cesar	70.961	94	14.950.975	5.626	1,8	0,0
Córdoba	202.489	1.015	46.475.164	72.465	5,1	0,0
Cundinamarca	216.023	14.756	44.808.736	1.126.396	5,4	0,4
Guaviare	9.495	1.136	2.034.133	74.147	0,2	0,0
Huila	107.471	32.924	19.890.351	2.109.944	2,7	0,9
La Guajira	25.185	0	4.762.612	0	0,6	0,0
Magdalena	41.081	378	9.324.473	22.892	1,0	0,0
Meta	241.733	27.341	41.766.316	1.500.189	6,1	0,7
Nariño	31.017	37.370	7.203.868	3.237.128	0,8	1,0
Norte de Santander	61.266	5.415	12.769.838	380.747	1,5	0,1
Putumayo	16.416	3.561	3.033.797	244.769	0,4	0,1
Quindío	45.129	55.984	10.009.384	4.718.547	1,1	1,5
Risaralda	58.568	132.548	12.717.690	11.219.614	1,5	3,6
Santander	323.510	39.728	69.123.521	3.277.706	8,1	1,1
Sucre	51.619	10	11.570.650	640	1,3	0,0
Tolima	96.940	13.872	20.847.596	1.093.516	2,4	0,4
Valle del Cauca	227.538	575.773	52.394.766	54.573.308	5,7	15,6
Vichada	2.527	0	413.595	0	0,1	0,0
Demás ¹	11.526	19.049	2.296.011	1.445.169	0,3	0,5

¹Agrupar los departamentos de Amazonas, Chocó y Guainía.

Los departamentos de Vaupés y San Andrés, Providencia y Santa Catalina, no registraron planta de sacrificio.

Fuente: DANE.

Durante 2015, en Norte de Santander el ganado vacuno sacrificado fue de 61.266 cabezas; de este sacrificio, el 56,1% correspondió a machos y el 43,9% a hembras. Por trimestre, el ganado vacuno en Norte de Santander presentó crecimientos de 11,9%, 38,6%, 38,7% y 56,4%, respectivamente; de igual manera, para peso en canal, las variaciones fueron 16,2%, 48,2%, 46,3% y 71,1%, en su orden, frente al mismo periodo del año anterior (tabla 2.5.1.1).

Tabla 2.5.1.1. Norte de Santander. Sacrificio de ganado vacuno por sexo, según trimestre 2014-2015

Trimestre	Total		Sexo (cabezas)		Destino (cabezas)
	Cabezas	Peso en canal (kilos)	Machos	Hembras	Consumo interno
2014					
I	12.247	2.420.471	6.232	6.015	12.247
II	10.466	2.024.099	4.678	5.789	10.466
III	11.483	2.245.879	5.259	6.225	11.483
IV	10.946	2.145.781	4.912	6.034	10.946
2015					
I	13.704	2.812.322	7.209	6.495	13.704
II	14.511	3.000.445	8.157	6.354	14.511
III	15.931	3.285.040	9.118	6.813	15.931
IV	17.120	3.672.034	9.880	7.240	17.120

Fuente: DANE.

La dinámica del sacrificio de ganado porcino en Norte de Santander para 2015, registró 5.415 cabezas, lo que significó una variación positiva de 61,4%, con respecto al 2014; de este total, el 63,2% correspondió a machos y el 36,8% a hembra.

Tabla 2.5.1.2. Norte de Santander. Sacrificio de ganado porcino por sexo, según trimestre 2014-2015

Trimestre	Total		Sexo (cabezas)	
	Cabezas	Peso en canal (kilos)	Machos	Hembras
2014				
I	566	38.256	255	311
II	744	49.773	388	356
III	825	55.973	433	392
IV	1.220	84.001	677	543
2015				
I	1.045	72.486	474	571
II	1.053	71.863	605	448
III	1.198	85.063	730	468
IV	2.119	151.335	1.615	504

Fuente: DANE.

Asimismo, las variaciones registradas en el sacrificio de ganado porcino fueron, en el primer trimestre (84,6%), en el segundo (41,5%), en el tercero (45,2%) y en el cuarto trimestre (73,7%), frente al mismo periodo del año anterior (tabla 2.5.1.2).

2.5.2. Sector de la construcción

Censo de edificaciones. El metraje de las obras culminadas para 2015 en el total de las doce áreas urbanas, tres metropolitanas y Cundinamarca fue de 17.595.969 m²; 5,7% mayor respecto a 2014, con una diferencia de 948.084 m². El área de las obras nuevas en proceso ascendió 12,3%, pasando de 17.811.730 m² en el año 2014 a 20.006.885 m² en 2015.

En materia de superficie construida en 2015, se observó que del área total, la mayor participación en obras culminadas fue para Bogotá D.C. (25,9%), Medellín AM y Rionegro (16,2%) y Cundinamarca (12,2%); similarmente, la mayor cantidad de obras nuevas en proceso se registró en Bogotá D. C. (21,6%), Medellín AM y Rionegro (17,9%) y Cundinamarca (12,4%).

Las mayores variaciones absolutas en obras culminadas se presentaron en Cartagena AU (101,0%), Villavicencio AU (66,4%) y Bucaramanga AM (56,6%); mientras que las más negativas se dieron en Cúcuta AM (-28,1%), Cali AU (-27,5%) y Cundinamarca (-17,9%). Por su parte, para obras nuevas en proceso, los mayores crecimientos se dieron en Armenia AU (102,4%), Popayán AU (64,5%) y Cartagena (52,7%), en tanto las más negativas se registraron para Villavicencio AU (-26,7%), Bogotá D.C. (-11,9%) y Cali AU (-5,9%) (cuadro 2.5.2.1).

Cuadro 2.5.2.1. Nacional. Censo de edificación y variaciones por estado de obra, según áreas urbanas, metropolitanas y Cundinamarca 2014-2015

Áreas urbanas y metropolitanas	Metros cuadrados				Variación	
	2014		2015		Obras culminadas	Obras nuevas en proceso
	Obras culminadas	Obras nuevas en proceso	Obras culminadas	Obras nuevas en proceso		
Total	16.647.885	17.811.730	17.595.969	20.006.885	5,7	12,3
Armenia AU	255.971	260.623	271.015	527.596	5,9	102,4
Barranquilla AU	1.276.190	1.609.988	1.158.507	2.058.311	-9,2	27,8
Bogotá D.C.	3.680.724	4.905.216	4.552.045	4.321.570	23,7	-11,9
Bucaramanga AM	1.043.127	1.143.534	1.633.797	1.399.444	56,6	22,4
Cali AU	1.334.930	1.304.700	967.930	1.227.177	-27,5	-5,9
Cartagena AU	379.578	560.191	763.007	855.602	101,0	52,7
Cúcuta AM	562.659	393.130	404.542	552.340	-28,1	40,5
Cundinamarca ¹	2.611.220	2.052.726	2.143.373	2.482.107	-17,9	20,9
Ibagué AU	407.548	432.205	449.803	555.878	10,4	28,6
Manizales AU	225.037	311.607	346.556	411.395	54,0	32,0

Cuadro 2.5.2.1. Nacional. Censo de edificación y variaciones por estado de obra, según áreas urbanas, metropolitanas y Cundinamarca 2014-2015

Áreas urbanas y metropolitanas	Metros cuadrados				Variación		Conclusión
	2014		2015		Obras culminadas	Obras nuevas en proceso	
	Obras culminadas	Obras nuevas en proceso	Obras culminadas	Obras nuevas en proceso			
Medellín AM y Rionegro	3.155.532	3.009.020	2.853.538	3.576.053	-9,6	18,8	
Neiva AU	394.390	373.694	390.022	453.463	-1,1	21,3	
Pasto AU	286.060	304.294	328.127	343.274	14,7	12,8	
Pereira AU	445.432	430.262	441.258	471.581	-0,9	9,6	
Popayán AU	223.092	266.483	282.774	438.440	26,8	64,5	
Villavicencio AU	366.395	454.057	609.675	332.654	66,4	-26,7	

AU: Área Urbana.

¹ Comprende los municipios de Soacha, Cajicá, Chía, Cota, Madrid, Mosquera, Funza, Sopo, Zipaquirá, Fusagasugá, Fuente: DANE.

La dinámica del sector de edificaciones respecto al área culminada en Cúcuta AM para 2015 presentó variación positiva en el cuarto trimestre (40,4%), y negativas en el primer (-44,4%), segundo (-35,7%) y tercer trimestre (-40,7%), respecto del mismo periodo del año anterior.

Las obras en proceso para todos los trimestres del 2014 mostraron variaciones positivas para el segundo, tercero y cuarto trimestre. Por su parte, el área censada de las construcciones paralizadas presentó aumento comparado con el 2013, evidenciándose los mayores registros en el segundo (9,6%) y tercer trimestre (5,5%) (tabla 2.5.2.1).

Tabla 2.5.2.1. Área metropolitana de Cúcuta. Censo de edificaciones, por obras culminadas, en proceso y paralizadas, según trimestre 2014-2015

Trimestre	Metros cuadrados			Variación		
	Obras culminadas	Obras en proceso	Obras paralizadas	Obras culminadas	Obras en proceso	Obras paralizadas
2014						
I	182.322	509.363	284.225	74,6	-19,0	7,0
II	165.389	445.338	277.792	29,3	-26,1	10,9
III	129.338	385.341	288.976	-0,3	-36,9	24,6
IV	85.610	388.030	286.434	-39,0	-32,7	7,8
2015						
I	101.310	428.512	288.912	-44,4	-15,9	1,6
II	106.319	464.141	304.364	-35,7	4,2	9,6
III	76.709	497.945	304.954	-40,7	29,2	5,5
IV	120.204	520.926	299.279	40,4	34,2	4,5

Fuente: DANE.

Según la evolución de la actividad edificadora, en Cúcuta AM, durante el periodo de 2010-2015, la tendencia del metraje en obras culminadas fue creciente en los años 2011, 2013 y 2014; mientras las oscilaciones opuestas se presentaron en el 2010 (-20,3%) y 2012 (-49,4%), y 2015 (-28,1%).

Las obras nuevas registraron los mayores incrementos de 65,6% y 40,5% durante los años 2013 y 2015; por el contrario, en los años 2010, 2011, 2012 y 2014 el porcentaje de obras nuevas decayó en un 13,0%, 4,3%, 27,8 y 19,2%, respectivamente (gráfico 2.5.2.1).

En 2015, el área censada en Cúcuta AM registró una baja de 28,1% en las obras culminadas, mientras que el área de obras nuevas en proceso registró un incremento de 40,5%.

Gráfico 2.5.2.1. Área metropolitana de Cúcuta. Variación del área de obras culminadas y nuevas en proceso 2010-2015

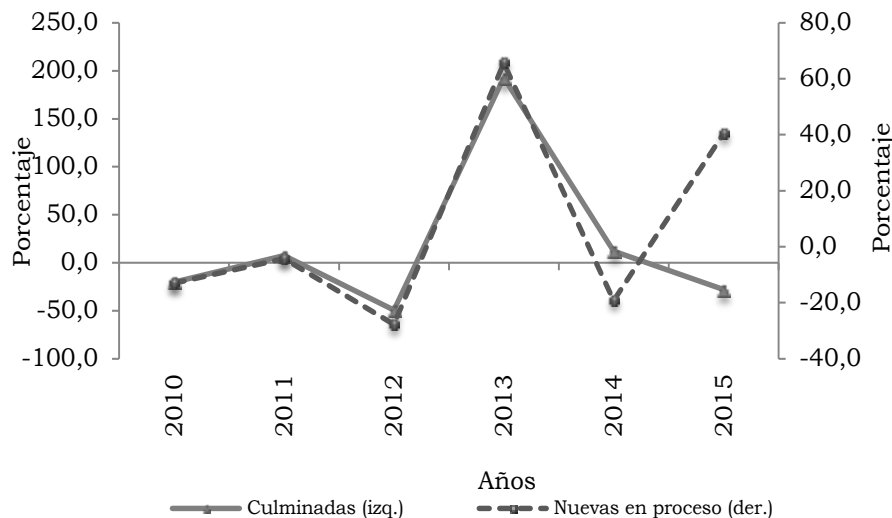

Fuente: DANE.

En 2015, el área censada en Cúcuta AM registró un incremento de 40,5% en las obras nuevas en proceso, mientras que el área de obras culminadas registró una baja en 28,1%.

Del metraje de obras culminadas, las mayores variaciones fueron para los destinos de hoteles (284,3%) y hospitales (166,8%). entretanto, casas (-44,3%) y oficinas (-31,0%) registraron variaciones negativas. En el área de las obras nuevas en proceso para Cúcuta AM educación, bodegas y apartamentos, alcanzaron las mayores variaciones en 256,3%, 134,7% y 83,9%, respectivamente; en tanto, administrativo público, otros, y hoteles acreditaron los mayores decrecimientos (cuadro 2.5.2.2).

Cuadro 2.5.2.2. Área metropolitana de Cúcuta. Censo edificaciones, por estado de la obra, según destinos 2015

Destinos	Metros cuadrados		Variaciones	
	Obras culminadas	Obras nuevas en proceso	Obras culminadas	Obras nuevas en proceso
Total	404.542	552.340	-28,1	40,5
Apartamentos	144.209	298.288	-28,5	83,9
Oficinas	2.326	1454,0	-31,0	2,8
Comercio	17.128	17.142	-9,8	-0,8
Casas	158.652	175.262	-44,3	3,6
Bodegas	8.336	11.658	28,4	134,7
Educación	7.553	31.422	-36,6	256,3
Hoteles	12800,0	1.600	284,3	-42,9
Hospitales	30.644	4.320	166,8	4,0
Administrativo público	10.796	3.127	0,0	-54,0
Otros	12.098	8.067	14,8	-48,2

Fuente: DANE.

La construcción efectiva, medida por estratos socioeconómicos, para el 2015 en Cúcuta AM, indicó que los niveles 2 y 3 mostraron la mayor cantidad de unidades de obras nuevas y culminadas.

Por otra parte, las unidades de edificación culminadas registraron mayores variaciones en los estratos 3 y 5 (17,0% y 10,1%), respectivamente; por el contrario, los estratos 1, 2, 4 y 6 presentaron variaciones negativas comparándolos con el año 2014.

Gráfico 2.5.2.2. Área metropolitana de Cúcuta. Unidades culminadas y nuevas en proceso, por estratos 2014-2015

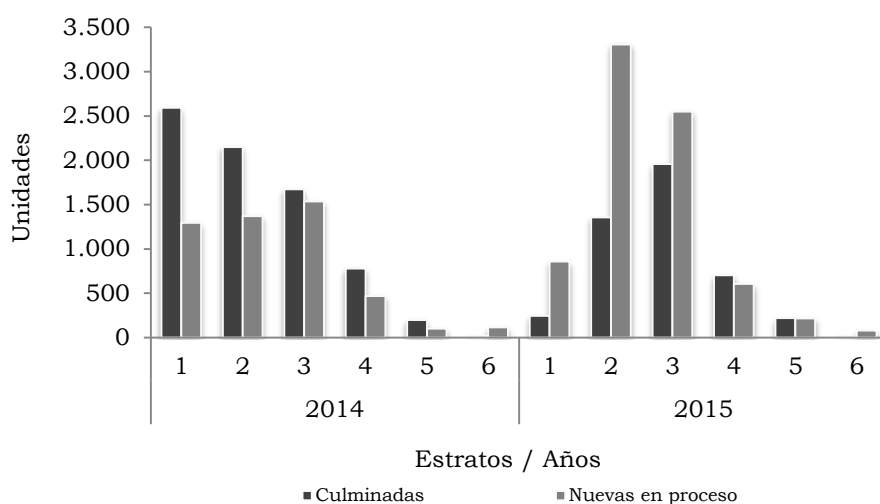

Fuente: DANE.

A su vez, las unidades de construcción nuevas en proceso registraron variaciones positivas con respecto al 2014 en la mayoría de los estratos, a excepción del 1 y el 6 (-33,8 y -30,4, respectivamente) (gráfico 2.5.2.2).

Gráfico 2.5.2.3. Área metropolitana de Cúcuta. Distribución del área, según estado de la obra 2015 (cuarto trimestre)

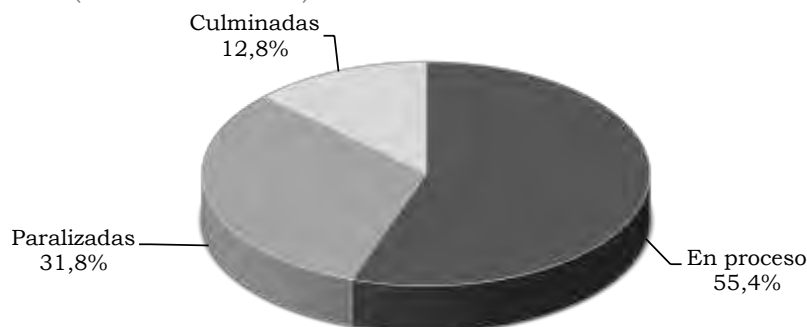

Fuente: DANE.

La estructura general del censo indicó que para el cuarto trimestre de 2015, el metraje de las edificaciones para el área urbana de Cúcuta se distribuyó en obras en proceso con 55,4% (520.926 m²), obras paralizadas 12,8% (299.279 m²) y obras culminadas 12,8% (120.204 m²) (gráfico 2.5.2.3).

Con respecto a la distribución de las obras en proceso, la mayor área se registró en obras que continúan con 371.204 m², seguido de obras nuevas con 137.330 m² y 12.396 m² en reinicio de obras (gráfico 2.5.2.4).

Gráfico 2.5.2.4. Área metropolitana de Cúcuta. Distribución del área, según obras en proceso 2015 (cuarto trimestre)



Fuente: DANE.

Teniendo en cuenta, las obras paralizadas en el área metropolitana de Cúcuta, de un total de 299.279 m², el 92,2% continúan paralizadas con un área de 275.979 m² y el restante 7,8% son obras paralizadas nuevas con una superficie de 23.300 m² (gráfico 2.5.2.5).

Gráfico 2.5.2.5. Área metropolitana de Cúcuta. Distribución del área, según obras paralizadas 2015 (cuarto trimestre)

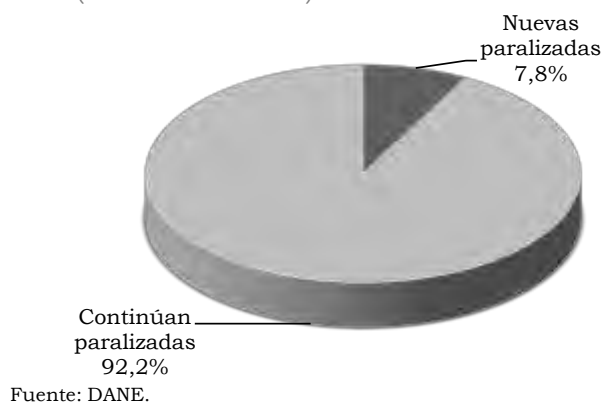

Índice de costos de la construcción de vivienda (ICCV).

Este índice muestra el comportamiento en los precios de los insumos que conforman la canasta del sector de la construcción de vivienda. En 2015, la variación del ICCV a nivel nacional fue de 5,2%, cifra superior en 3,4 pp a la registrada durante 2014.

En el país, de las quince ciudades capitales incluidas en la cobertura geográfica del índice, ocho registraron variaciones por encima del ICCV nacional. Las de mayor variación positiva fueron Medellín y Manizales (6,5%) cada una, Pasto (6,4%) y Bucaramanga y Barranquilla (6,0%) cada una. En cambio, las menores se dieron en Cúcuta (-1,3%) y Cartagena (3,2%) (cuadro 2.5.2.3).

En cuanto a la diferencia porcentual, entre las variaciones de 2014 y 2015, se observó que las ciudades de Bucaramanga (5,1 pp) y Barranquilla (4,8 pp) registraron las mayores diferencias positivas; en contraste, las negativas se observaron en Cúcuta (3,3 pp), Neiva (1,6 pp) y Cartagena (1,8 pp)

Entre tanto, Cúcuta, en 2015, presentó una variación negativa del ICCV de -1,3%, con una disminución de -3,3 pp respecto al 2014. (Cuadro 2.5.2.3).

Cuadro 2.5.2.3. Variación del ICCV, según ciudades 2014-2015

Ciudades	2014	2015	Diferencia porcentual
Nacional	1,8	5,2	3,4
Armenia	2,4	5,3	2,9
Barranquilla	1,2	6,0	4,8
Bogotá D.C.	1,9	5,0	3,1
Bucaramanga	0,9	6,0	5,1

Cuadro 2.5.2.3. Variación del ICCV, según ciudades
2014-2015

Ciudades	2014	2015	Conclusión
			Diferencia porcentual
Cali	1,4	5,6	4,2
Cartagena	1,5	3,2	1,8
Cúcuta	2,0	-1,3	-3,3
Ibagué	2,5	4,2	1,8
Manizales	2,1	6,5	4,5
Medellín	2,0	6,5	4,5
Neiva	2,9	4,6	1,6
Pasto	2,8	6,4	3,6
Pereira	1,4	5,0	3,6
Popayán	1,5	5,2	3,6
Santa Marta	1,0	5,4	4,5

Fuente: DANE.

El análisis del ICCV, a partir de la vivienda unifamiliar, evidenció las mayores variaciones al promedio nacional en las ciudades de Manizales (6,4%), Medellín y Pasto (6,3%) respectivamente. En contraste, Cúcuta (-1,2%), Cartagena (3,2%), e Ibagué (4,2%), registraron las menores variaciones del país. Para vivienda multifamiliar, las ciudades con mayor variación fueron Manizales (6,7%), Medellín (6,6%), y Pasto (6,4%). Mientras que las más bajas fueron Cúcuta (-1,7%), Cartagena (3,2%), e Ibagué (4,3%).

Para Cúcuta, el ICCV por tipo de vivienda registró en unifamiliar un decrecimiento de -1,2%, mientras que en el multifamiliar fue de -1,7%. Con respecto a las diferencias porcentuales respecto al año anterior, fueron para unifamiliar -3,2 pp, y de -3,6 pp para multifamiliar (cuadro 2.5.2.4).

Cuadro 2.5.2.4. Nacional. Variación del ICCV, según ciudades, por tipo de vivienda
2014-2015

Ciudades	Unifamiliar		Diferencia porcentual	Multifamiliar		Diferencia porcentual
	2014	2015		2014	2015	
Nacional	1,9	4,9	3,0	1,8	5,5	3,7
Armenia	2,5	5,6	3,1	2,3	5,0	2,7
Barranquilla	1,0	5,9	4,9	1,3	6,0	4,7
Bogotá D.C.	1,9	4,7	2,8	1,9	5,1	3,3
Bucaramanga	0,8	5,8	5,0	0,9	6,1	5,2
Cali	1,5	5,2	3,6	1,3	6,0	4,7
Cartagena	1,2	3,2	2,0	1,6	3,2	1,6
Cúcuta	2,0	-1,2	-3,2	2,0	-1,7	-3,6

Cuadro 2.5.2.4. Nacional. Variación del ICCV, según ciudades, por tipo de vivienda
2014-2015

Ciudades	Unifamiliar		Diferencia porcentual	Multifamiliar		Conclusión Diferencia porcentual
	2014	2015		2014	2015	
Ibagué	2,5	4,2	1,7	2,4	4,3	1,9
Manizales	2,1	6,4	4,3	2,0	6,7	4,6
Medellín	2,1	6,3	4,2	2,0	6,6	4,6
Neiva	3,0	4,5	1,5	2,5	4,6	2,1
Pasto	2,9	6,3	3,5	2,5	6,4	3,9
Pereira	1,4	5,0	3,5	1,4	5,1	3,7
Popayán	1,5	5,2	3,6	1,5	5,1	3,7
Santa Marta	1,0	5,8	4,8	0,9	5,1	4,2

Fuente: DANE.

En el periodo 2005-2015, el comportamiento del ICCV, a nivel nacional, presentó los mayores registros en 2011 (6,9%), 2006 (6,6%), 2008 (5,3%) y 2015 (5,2%); por el contrario, los menores se registraron en el 2010 y 2014 (1,8%), para cada año, mientras 2009 (-1,1%) fue decreciente.

Durante 2005-2015, la variación del ICCV en Cúcuta mostró una tendencia superior a la nacional; con excepciones en los años 2005, 2011, 2013 y 2015, cuando la variación en la ciudad fue inferior al país. Por último, los mayores registros se dieron en 2006 (8,8%) y 2008 (7,9%), y los menores en 2015 (-1,3%), 2005 y 2013 (1,7%), en su orden (gráfico 2.5.2.6).

Gráfico 2.5.2.6. Nacional-Cúcuta. Evolución de la Variación del ICCV 2005-2015

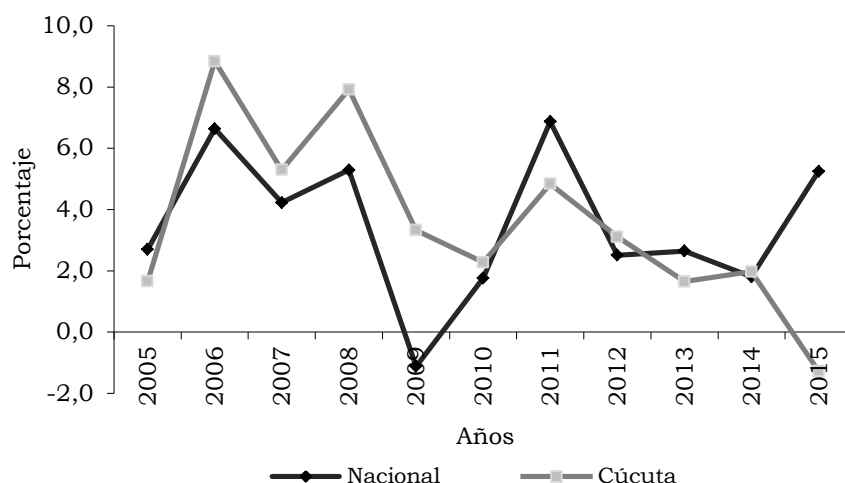

Fuente: DANE.

En Colombia, el ICCV según grupos de costos para 2015 presentó la mayor participación en materiales (73,1%), seguido de mano de obra (24,8%) y maquinaria y equipo (2,1%). Entretanto, las variaciones de estos grupos fueron 6,0%, 4,2% y 2,2%,

respectivamente. Para Cúcuta, el grupo de mayor participación fue materiales (199,7%), y los de menor mano de obra (-93,1%) y maquinaria y equipo (-6,5) (cuadro 2.5.2.5).

Cuadro 2.5.2.5. Nacional-Cúcuta. Variación, contribución y participación del ICCV, según grupo de costos 2014-2015

Grupo de costos	Variación		Contribución		Participación	
	2014	2015	2014	2015	2014	2015
Total nacional	1,8	5,2	1,8	5,2	100,0	100,0
Materiales	1,0	6,0	0,6	3,8	36,0	73,1
Mano de obra	3,6	4,2	1,1	1,3	60,5	24,8
Maquinaria y equipo	1,3	2,2	0,1	0,1	3,5	2,1
Total Cúcuta	2,0	-1,3	2,0	-1,3	100,0	100,0
Materiales	1,2	-4,6	0,7	-2,6	34,1	199,7
Mano de obra	3,2	3,0	1,3	1,2	64,9	-93,1
Maquinaria y equipo	0,5	2,2	0,0	0,1	1,0	-6,5

Fuente: DANE.

A nivel nacional las mayores participaciones por subgrupos de costos, se observaron en materiales para cimentación y estructuras (19,5%), oficial (12,1%) y ayudante (11,7%). (cuadro 2.8.6.6).

Para la ciudad Cúcuta, las mayores participaciones por subgrupos se presentaron en materiales para cimentación y estructuras (151,7%), materiales para pisos y enchapes (25,3%) y materiales para pintura (13,7%). (cuadro 2.5.2.6).

Cuadro 2.5.2.6. Nacional-Cúcuta. Variación y participación del ICCV, según grupos y subgrupos 2015

Grupos y subgrupos	Nacional		Cúcuta	
	Variación	Participación	Variación	Participación
Total	5,2	100,0	-1,3	100,0
1 Materiales	6,0	73,1	-4,6	199,7
101 Materiales para cimentación y estructuras	4,5	19,5	-9,8	151,7
102 Aparatos sanitarios	9,9	3,8	-5,7	7,3
103 Materiales para instalaciones hidráulicas y sanitarias	9,6	5,6	-1,2	2,8
104 Materiales para instalaciones eléctricas y de gas	7,9	7,1	-0,3	0,8
105 Materiales para mampostería	5,0	9,9	-0,7	5,7
106 Materiales para cubiertas	12,1	3,7	0,8	-0,9
107 Materiales para pisos y enchapes	4,9	5,0	-7,0	25,3

Cuadro 2.5.2.6. Nacional-Cúcuta. Variación y participación del ICCV, según grupos y subgrupos 2015

Grupos y subgrupos	Conclusión			
	Nacional		Cúcuta	
	Variación	Participación	Variación	Participación
108 Materiales para carpinterías de madera	5,5	3,1	-0,1	0,2
109 Materiales para carpinterías metálicas	4,2	2,7	0,5	-1,2
110 Materiales para cerraduras, vidrios, espejos y herrajes	9,6	1,9	-1,0	0,5
111 Materiales para pintura	0,7	0,3	-10,0	13,7
112 Materiales para obras exteriores	1,9	0,3	2,3	-3,2
113 Materiales varios	4,5	1,0	0,9	-0,7
114 Instalaciones especiales	17,7	9,2	5,6	-2,4
2 Mano de obra	4,2	24,8	3,0	-93,1
201 Maestro general	4,6	1,0	3,1	-2,9
202 Oficial	4,1	12,1	2,4	-37,9
203 Ayudante	4,4	11,7	3,5	-52,4
3 Maquinaria y equipo	2,2	2,1	2,2	-6,5
301 Maquinaria y equipos de construcción	2,3	1,7	2,3	-4,1
302 Equipo de transporte	1,7	0,4	2,1	-2,4

Fuente: DANE.

Según los insumos básicos de la estructura del ICCV para la ciudad de Cúcuta; las mayores participaciones se registraron en concreto (130,0%), morteros (25,9%) y enchapes (21,4%). Mientras que, las participaciones negativas fueron para maestro ayudante (-52,4%), oficial (-37,9%) y ladrillos (-12,3%) (gráfico 2.5.2.7).

Gráfico 2.5.2.7. Cúcuta. Insumos básicos del ICCV con mayor y menor participación 2015

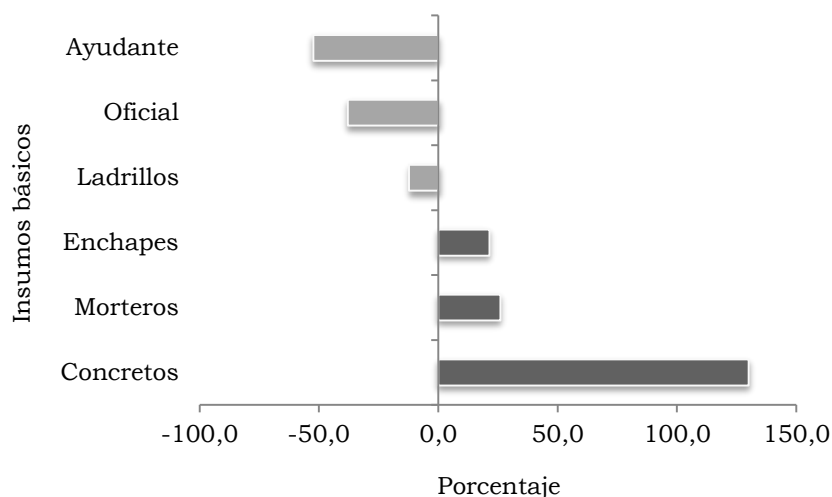

Fuente: DANE.

Licencias de construcción. Para 2015 en Colombia fueron aprobadas 28.624 licencias de construcción, cifra que presentó un incremento de 7,7% respecto a 2014, es decir, 2.052 licencias de más. Del total de licencias aprobadas, el 88,0% correspondió a vivienda (25.184), la cual tuvo una variación del 7,2% en el número de licencias aprobadas respecto al año anterior (23.497). El área para construcción aumentó 6,1%, al pasar de 25.193.934 m² en 2014 a registrar 26.742.759 m² en 2015, de los cuales el 73,9% correspondió a la construcción de vivienda, es decir, 19.758.964 m². Por su parte, el área para vivienda a nivel nacional presentó un incremento de 1.651.893 m², equivalente a una variación de 9,1% respecto 2014.

En Norte de Santander fueron aprobadas 708 licencias de construcción en 2015, equivalente a un incremento de 20 licencias (2,9%) frente a 2014. De estas, el 83,9% correspondieron a licencias de vivienda (594), por lo que decrecieron 2,3% respecto al año anterior. El área a construir para el departamento de Antioquia aumentó 71,2%, que corresponde a una diferencia de 293.470 m². Del total del área a construir, el 71,1% se concentró en metraje para vivienda, es decir, 500.951 m², por lo que este destino de construcción aumentó 42,3% (149.016).

Durante el 2015, el área por construir creció 44,9% en Cúcuta, al pasar de 280.659 m² en 2014 a 406.802 m² en 2015. Se aprobaron 304 licencias, lo que significó 2,6% menos que el año anterior. Del área total le correspondió 75,4% a vivienda con 73.708 m² más que el año anterior; es decir, aumento en 31,6%.

Los municipios con mayor área a construir fueron Ocaña (121.333 m²) y Villa del Rosario (98.601 m²), que a la igual que Cúcuta, tuvieron incrementos en el total de área a construir con 227,0% y 103,2%, respectivamente. A su vez, Ocaña registró 10,7% de variación en el número de licencias aprobadas para construcción, alcanzando en 2015 una cifra de 96 (cuadro 2.5.2.7).

Cuadro 2.5.2.7. Nacional-Norte de Santander-Municipios. Número de licencias de construcción aprobadas y área a construir 2014-2015

Municipios	2014				2015			
	Número de licencias		Área a construir (metros cuadrados)		Número de licencias		Área a construir (metros cuadrados)	
	Total	Vivienda	Total	Vivienda	Total	Vivienda	Total	Vivienda
Nacional ¹	26.572	23.497	25.193.934	18.107.071	28.624	25.184	26.742.759	19.758.964
Norte de Santander	688	608	412.442	351.935	708	594	705.912	500.951
Cúcuta	312	257	280.659	233.189	304	233	406.802	306.897
El Zulia	17	12	7.905	5.484	23	16	54.486	52.193
Ocaña	103	89	37.104	27.897	114	96	121.333	36.996
Los Patios	181	177	38.242	37.407	192	182	24.690	23.210
Villa del Rosario	75	73	48.532	47.958	75	67	98.601	81.655

¹ Corresponde a la muestra de 88 municipios.

Fuente: DANE.

Entre 2014 y 2015, de acuerdo con el comportamiento del metraje promedio por licencias aprobadas en Norte de Santander, los municipios que presentaron las mayores diferencias en la participación fueron el Zulia 20,1 pp y Ocaña 3,2 pp, comparado con el año 2014; por el contrario, los valores negativos fueron para Cúcuta, Los Patios y Villa del Rosario con -13,3 pp, -6,1 pp y -3,9 pp, respectivamente (gráfico 2.5.2.8).

Gráfico 2.5.2.8. Norte de Santander. Participación según promedio de metros cuadrados por licencias aprobadas, por municipios 2013-2015

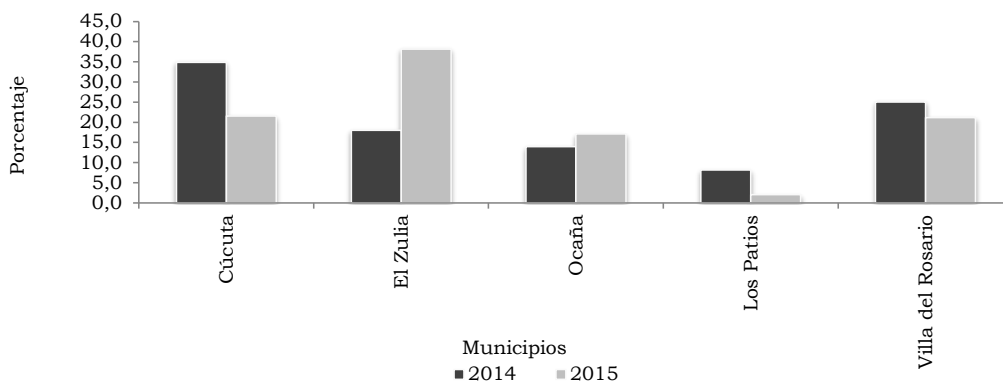

Fuente: DANE.

La tendencia de la actividad constructora en Norte de Santander para 2015 presentó fluctuaciones significativas; el área aprobada registró el mayor crecimiento en los meses de octubre (416,7%), julio (337,6%) y febrero (157,2%); mientras que en los meses de noviembre (-41,4%), enero (-27,1%) y mayo (-21,1%) presentaron decrecimientos. Para el número de licencias, los mayores incrementos fueron en diciembre (83,1%) y abril (65,8%); entretanto, las bajas fueron en mayo (-47,0%), agosto (-31,3%) y enero (-23,1%) (gráfico 2.5.2.9).

Gráfico 2.5.2.9. Norte de Santander. Evolución del número de licencias y área aprobada 2015 (mensual)

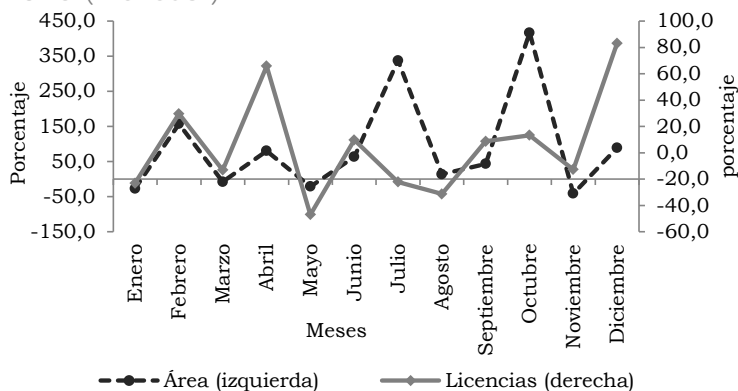

Fuente: DANE.

En 2015, el comportamiento de la actividad constructora residencial para Colombia fue creciente en 9,1%, con un total de 19.758.964 m², como resultado del aumento del

área aprobada para No VIS en 14,2%, en tanto se presentó una reducción de 3,6% para VIS. Esta contracción para VIS se explica por la caída del metraje destinado a apartamentos (-10,5%). Para No VIS se presentaron variaciones positivas tanto en área aprobada para casas (17,5%) como para apartamentos (13,0%).

Para Norte de Santander, la actividad constructora residencial durante el 2015 fue creciente en 42,3%, con un total de 500.951 m², distribuidos en VIS (49,8%) y no VIS (50,2%). Esto se explica por el incremento de 47,8% en el área para no VIS, impulsado por el aumento del metraje de casas (26,1%) y apartamentos (74,3%); por su parte, la VIS aumentó 37,2% debido a una disminución en el área de casas (-15,1%) y un aumento en el área para apartamentos (52,8%) (cuadro 2.5.2.8).

Cuadro 2.5.2.8. Nacional-Norte de Santander. Área aprobada destinada a VIS y no VIS por tipo de vivienda 2013-2015

Años	Total	Metros cuadrados					
		VIS			No VIS		
		Total	Casas	Apartamentos	Total	Casas	Apartamentos
Nacional							
2013	18.207.019	6.354.550	1.982.810	4.371.740	11.852.469	3.328.508	8.523.961
2014	18.107.071	5.159.218	1.037.236	4.121.982	12.947.853	3.413.705	9.534.148
2015	19.758.964	4.971.147	1.280.039	3.691.108	14.787.817	4.010.707	10.777.110
Norte de Santander							
2013	381.902	199.927	25.091	174.836	181.975	84.622	97.353
2014	351.935	181.813	41.602	140.211	170.122	93.492	76.630
2015	500.951	249.506	35.321	214.185	251.445	117.890	133.555

Fuente: DANE.

Del área licenciada, en Norte de Santander, según destinos tuvo su mayor participación en vivienda con el 71,0%, y decreció en 14,4 pp frente al 2014, seguido por comercio (19,3%) y demás destinos (8,2%) con diferencias porcentuales de 9,9 pp y 3,6 pp frente a lo registrado en 2014 (gráfico 2.5.2.10).

Gráfico 2.5.2.10. Norte de Santander. Distribución del área licenciada por principales destinos 2014-2015

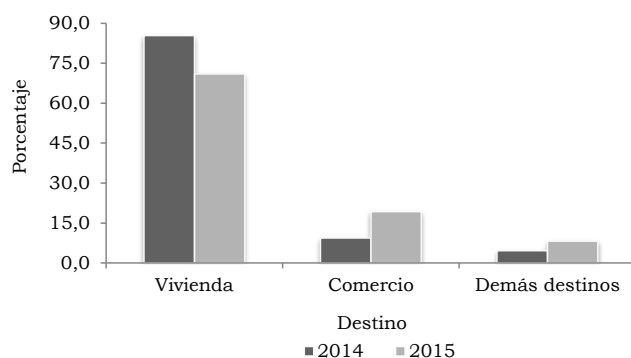

Fuente: DANE.

En Norte de Santander, del total de metros cuadrados aprobados durante 2015, los destinos que presentaron mayor variación fueron bodega (448,5%) y oficina (429,2%); por el contrario, las variaciones negativas se registraron para religioso (-60,9%) y social (-7,5%) (cuadro 2.5.2.9).

Cuadro 2.5.2.9. Norte de Santander. Área licenciada y variación, según destinos 2013-2015

Destino	Metros cuadrados			
	2013	2014	2015	Variación 15/14
Total	464.051	412.442	705.912	71,2
Vivienda	381.902	351.935	500.951	42,3
Industria	1.711	1.201	1.421	18,3
Oficina	937	2.182	11.548	429,2
Bodega	1.761	1.758	9.643	448,5
Comercio	24.620	38.562	136.157	253,1
Hotel	9.944	3.555	9.527	168,0
Educación	15.076	6.784	26.461	290,1
Hospital	24.905	2.361	7.214	205,5
Administración pública	279	1.357	1.660	22,3
Religioso	2.050	2.266	885	-60,9
Social	866	481	445	-7,5
Otros	0	0	0	(-)

(-) Sin movimiento.

Fuente: DANE.

Financiación de vivienda. En 2015, a nivel nacional las entidades financieras desembolsaron préstamos para la compra de vivienda nueva y usada por un monto de \$9.227.523 millones, con una variación de 1,0% en relación al 2014. De este total, la banca hipotecaria otorgó el 94,0%, equivalente a 8.670.762 millones, con un crecimiento anual de 6,1%, siendo ésta la que concedió más créditos tanto a vivienda nueva (95,3%) como usada (92,5%).

El Fondo Nacional del Ahorro participó con el 5,8%, correspondiente a 538.028 millones, presentando una caída de 41,6% frente al año anterior, en el que aportó 921.611 millones. Esta contracción se explica por los decrecimientos que registró en la concesión de créditos para viviendas nuevas y usadas, de -28,3% y -48,5%, respectivamente. El FNA aportó en 2015 el 4,6% en los créditos desembolsados para nuevas y el 7,1% en los créditos dirigidos a usadas.

Las cajas de vivienda tuvieron el menor aporte en viviendas nuevas (0,1%), con un decrecimiento de 91,3% en relación a 2014. En cuanto a viviendas usadas, registraron un incremento de 18,3% y una participación de 0,4% en el total de créditos dirigidos a este tipo de solución.

Para vivienda nueva, las entidades financieras desembolsaron \$4.849.840 millones, de los cuales, el 64,0% fue destinado a viviendas diferentes a interés social y 36,0% a VIS.

Por otro lado, los créditos otorgados para las viviendas usadas, por un valor de \$4.377.683 millones, se concentraron en no VIS, con 89,7%, mientras que se destinó para VIS el 10,3% (cuadro 2.5.2.10).

Cuadro 2.5.2.10. Nacional. Valor de créditos entregados, según entidades financieras, por tipo de solución de vivienda 2014-2015

Entidades financieras	Vivienda de interés social		Variación	Vivienda diferente a interés social		Variación
	2014	2015		2014	2015	
	Millones de pesos					
Vivienda nueva						
Nacional	1.793.690	1.747.987	-2,5	2.952.315	3.101.853	5,1
Banca Hipotecaria	1.574.625	1.608.407	2,1	2.828.268	3.013.759	6,6
Cajas de vivienda	26.844	622	-97,7	2.063	1.900	-7,9
FNA	192.221	138.958	-27,7	121.984	86.194	-29,3
Vivienda Usada						
Nacional	533.481	449.894	-15,7	3.853.673	3.927.789	1,9
Banca Hipotecaria	340.358	350.825	3,1	3.425.681	3.697.771	7,9
Cajas de vivienda	2.589	2.158	-16,6	11.120	14.053	26,4
FNA	190.534	96.911	-49,1	416.872	215.965	-48,2

Fuente: DANE.

En Norte de Santander el valor financiado para vivienda durante 2015 fue de \$145.456 millones, lo que significó un aumento en los préstamos otorgados de 15,5% con respecto a 2014. De dicho valor, \$51.009 millones correspondieron a VIS, con una participación de 35,1%; en tanto, \$94.447 millones fueron para no VIS, con 64,9% del total. Por otra parte, se presentó un aumento de 38,4% en el monto financiado en VIS, mientras que en no VIS creció 6,0%.

De la financiación de VIS en Norte de Santander se destinó a nueva el 81,6%, que sumó \$41.621 millones, y a usada el 18,4%, correspondiente a \$9.388 millones; por otro lado, las aprobaciones fueron de 63,3% y -17,3%, respectivamente. A su vez, los recursos para no VIS se distribuyeron en nueva el 41,9%, con \$39.591 millones, y en usada el 58,1%, con 54.856 millones; es decir, tuvieron crecimientos de 1,2% y 9,7%, respectivamente, frente a los montos asignados en 2014.

La financiación de vivienda en Cúcuta llegó a \$125.801 millones, con un aumento de 17,7% con respecto a 2014. La adjudicación de estos recursos fue del 36,3% para VIS al registrar \$45.708 millones, distribuidos en nueva (83,5%) con \$38.160 millones y en usada (16,5%) con \$7.548 millones; así, la financiación de la nueva creció 68,2% y la de la usada decreció 9,3%. En cuanto a no VIS, la participación fue de 63,7%, con una variación de 5,6%; y crecimientos en financiación de viviendas nuevas 2,4% y en usadas 7,9% (cuadro 2.5.2.11).

Cuadro 2.5.2.11. Norte de Santander-Cúcuta. Valor de los créditos entregados para la compra de vivienda nueva y usada, según tipo de solución 2014-2015

Solucion de vivienda	Millones de pesos					
	Norte de Santander		Cúcuta		Variación	
	2014	2015	2014	2015	Norte de Santander	Cúcuta
VIS	36.845	51.009	31.008	45.708	38,4	47,4
Nueva	25.487	41.621	22.683	38.160	63,3	68,2
Usada	11.358	9.388	8.325	7.548	-17,3	-9,3
No VIS	89.094	94.447	75.853	80.093	6,0	5,6
Nueva	39.108	39.591	31.573	32.316	1,2	2,4
Usada	49.986	54.856	44.280	47.777	9,7	7,9

Fuente: DANE.

Las unidades habitacionales nuevas financiadas en Norte de Santander para 2014, totalizaron 1.259, lo que representó una variación positiva de 23,6% respecto al 2014; de las cuales el 69,5% correspondió a VIS y el 30,0% a no VIS. Los mayores crecimientos del 2015 se observaron en el tercer trimestre (38,8%) y primer trimestre (33,3%) (gráfico 2.5.2.11).

Gráfico 2.5.2.11. Norte de Santander. Número de viviendas nuevas financiadas, por tipo de solución de vivienda y variación total 2014-2015 (trimestral)

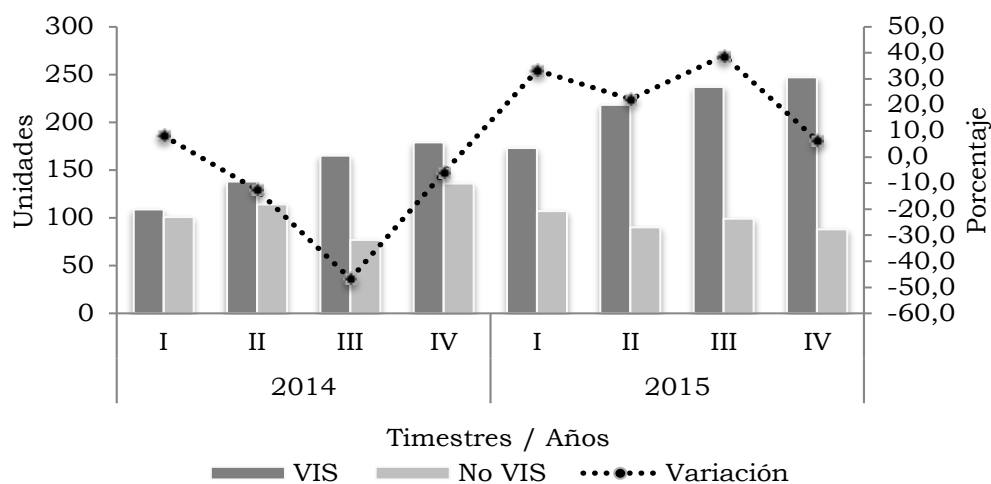

Fuente: DANE.

El número de viviendas usadas financiadas para Norte de Santander en el 2015 fue de 786, lo cual significó una disminución de 9,1% respecto al 2014; el 27,6% de las unidades fueron VIS y el 72,4% no VIS. Para las VIS el mayor número de viviendas se observó en el segundo trimestre del 2015 con 56 y para no VIS en el tercer trimestre con 165 unidades. Mientras que la mayor variación positiva se evidenció en el segundo trimestre del 2015 (3,3%) (gráfico 2.5.2.12).

Gráfico 2.5.2.12. Norte de Santander. Número de viviendas usadas financiadas, por tipo de solución de vivienda y variación total 2014-2015 (trimestral)

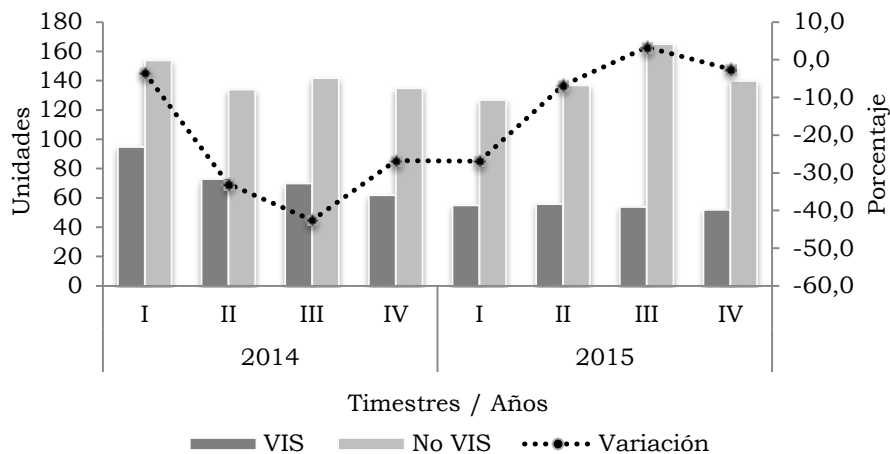

Fuente: DANE.

Para Norte de Santander, en el 2015, de 875 unidades, el 70,3% fue sin subsidio y el restante 29,7% fue subsidiado. En Cúcuta, el comportamiento fue similar, dado que de las 796 viviendas el 71,0% fueron financiadas sin subsidio y el 29,0% con subsidio (gráfico 2.5.2.13).

Gráfico 2.5.2.13. Norte de Santander-Cúcuta. Distribución de viviendas nuevas de interés social con y sin subsidio 2014-2015

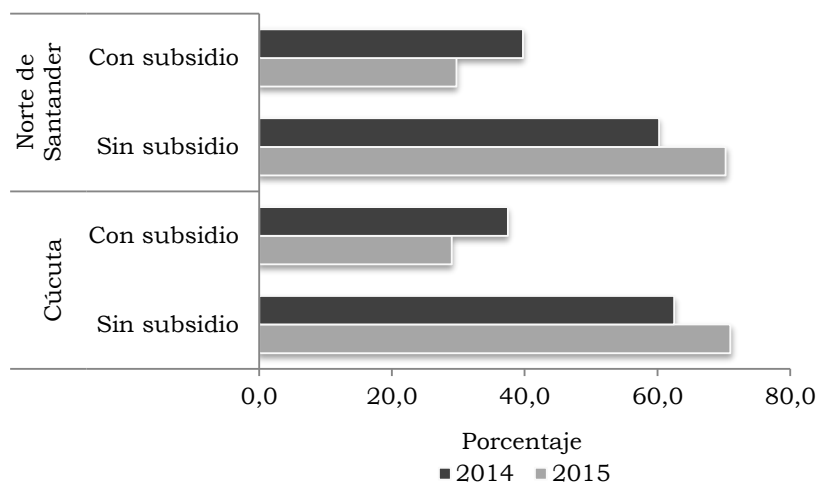

Fuente: DANE.

2.5.3. Transporte

Transporte aéreo de pasajeros y carga. El transporte aéreo de pasajeros en el país para 2015 tuvo un crecimiento anual de 10,9% en el flujo de viajeros nacionales,

alcanzando 44.649.888 de personas movilizadas, es decir, hubo un incremento de 4.401.994 viajeros en relación con el año anterior. El aeropuerto de Bogotá fue el que movilizó más pasajeros en el transporte nacional en 2015, con una cifra de 16.409.334 personas, equivalente al 36,8% del total nacional. Le siguieron en participación Rionegro con 11,7%, Cali con 8,8%, Cartagena con 7,3% y Barranquilla con 5,4%. Estos cinco aeropuertos agruparon el 70% del transporte aéreo nacional.

Las ciudades con mayores incrementos en el número de viajeros movilizados fueron San Andrés (40,4%), Armenia (31,8%) y Tumaco (28,5%). Por su parte, los aeropuertos que registraron disminuciones en el volumen de pasajeros fueron los de Ipiales (-100,0%), Barrancabermeja (-17,6%), Ibagué (-5,9%) y Yopal (-2,8%). Se debe señalar que el aeropuerto San Luis de Ipiales no tuvo operaciones aéreas en 2015 debido a que estuvo cerrado por obras de modernización.

La ciudad de Cúcuta registró un número de pasajeros en 2015 de 1.098.067, por lo cual, presentó una variación de 17,6% respecto a 2014. Su participación a nivel nacional fue de 2,5%, ocupando la décima posición (cuadro 2.5.3.1).

Cuadro 2.5.3.1. Nacional. Transporte aéreo de pasajeros
2014-2015

Aeropuertos	Pasajeros		Variación	Participación
	2014	2015		
Total	40.247.894	44.649.888	10,9	100,0
Apartadó	205.674	210.611	2,4	0,5
Arauca	115.449	137.436	19,0	0,3
Armenia	312.511	411.820	31,8	0,9
Barrancabermeja	211.491	174.235	-17,6	0,4
Barranquilla	2.101.650	2.419.841	15,1	5,4
Bogotá, D.C.	14.813.251	16.409.334	10,8	36,8
Bucaramanga	1.571.625	1.718.877	9,4	3,8
Cali	3.676.015	3.932.513	7,0	8,8
Cartagena	2.889.501	3.274.956	13,3	7,3
Cúcuta	933.363	1.098.067	17,6	2,5
Florencia	82.056	86.678	5,6	0,2
Ibagué	161.797	152.309	-5,9	0,3
Ipiales	3.743	(-)	-100,0	0,0
Leticia	190.895	196.154	2,8	0,4
Manizales	191.040	194.704	1,9	0,4
Medellín	952.430	1.069.086	12,2	2,4
Montería	789.326	880.215	11,5	2,0
Neiva	286.764	305.571	6,6	0,7
Pasto	248.303	295.895	19,2	0,7
Pereira	1.161.229	1.304.508	12,3	2,9
Popayán	91.481	113.378	23,9	0,3
Quibdó	329.510	355.479	7,9	0,8
Riohacha	131.205	133.459	1,7	0,3

Cuadro 2.5.3.1. Nacional. Transporte aéreo de pasajeros
2014-2015

Aeropuertos	Pasajeros		Variación	Conclusión
	2014	2015		Participación
Rionegro	4.965.248	5.226.138	5,3	11,7
San Andrés	1.075.528	1.509.927	40,4	3,4
Santa Marta	1.200.925	1.436.674	19,6	3,2
Tumaco	88.587	113.835	28,5	0,3
Valledupar	352.137	369.317	4,9	0,8
Villavicencio	120.853	129.889	7,5	0,3
Yopal	437.743	425.572	-2,8	1,0
Otros	556.564	563.410	1,2	1,3

(-) Sin movimiento.

Fuente: Unidad Administrativa Especial de la Aeronáutica Civil - DANE.

Al aeropuerto internacional Camilo Daza de Cúcuta ingresaron 544.533 pasajeros nacionales, con un crecimiento de 16,9%, respecto al 2014. Asimismo, la cantidad de pasajeros que salieron a ese destino fueron de 553.534, con un aumento en 18,4%.

El movimiento de viajeros que entraron a Colombia desde el exterior por el aeropuerto internacional Camilo Daza totalizó 24.485 personas, con una variación de -3,4% frente al 2014; mientras que las personas que salieron por este aeropuerto fueron 25.885, con una disminución de 6,3% (cuadro 2.5.3.2).

Cuadro 2.5.3.2. Aeropuerto de Cúcuta. Movimiento aéreo nacional e internacional de pasajeros
2014-2015

Destino	2014		2015		Variación	
	Entrados	Salidos	Entrados	Salidos	Entrados	Salidos
Total Aeropuerto Cúcuta	491.026	495.317	569.018	579.419	15,9	17,0
Nacional	465.671	467.692	544.533	553.534	16,9	18,4
Internacional	25.355	27.625	24.485	25.885	-3,4	-6,3

Fuente: Unidad Administrativa Especial de la Aeronáutica Civil - DANE.

El volumen de carga transportado por vía aérea a nivel nacional para 2015 registró una variación de 10,5% y se ubicó en 326.911 toneladas (t), esto es, 31.112 t más respecto al año anterior. En términos de participación, los aeropuertos de Bogotá D.C. (42,8%), Rionegro (10,2%), Cali (9,0%) y Barranquilla (8,3%) agruparon el 70,3% del movimiento aéreo de carga nacional.

Los principales crecimientos se registraron en Armenia (44,9%), Valledupar (38,3%), Tumaco (37,2%), Yopal (36,9%) y Bucaramanga (32,8%). Por su parte, las ciudades que registraron las mayores caídas en volumen transportado de carga fueron Ipiales (-100,0%), Quibdó (-53,4%), Apartadó (-44,0%), Popayán (-35,3%) y Medellín (-29,9%).

En 2015, la ciudad de Cúcuta, registró un volumen de carga de 5.821 t, lo que correspondió a una variación de 29,1% en relación con 2014. En este sentido, su participación a nivel nacional fue de 1,8% ocupando la novena posición (cuadro 2.5.3.3).

Cuadro 2.5.3.3. Nacional. Transporte aéreo nacional de carga 2014-2015

Aeropuertos	Toneladas		Variación	Participación
	2014	2015		
Total	295.799	326.911	10,5	100,0
Apartado	215	120	-44,0	0,0
Arauca	1.419	1.247	-12,1	0,4
Armenia	479	695	44,9	0,2
Barrancabermeja	409	409	0,0	0,1
Barranquilla	23.913	27.020	13,0	8,3
Bogotá, D.C.	125.563	140.051	11,5	42,8
Bucaramanga	3.962	5.261	32,8	1,6
Cali	24.382	29.270	20,1	9,0
Cartagena	9.480	10.526	11,0	3,2
Cúcuta	4.510	5.821	29,1	1,8
Florencia-Capitolio	1.123	937	-16,6	0,3
Ibague	262	254	-3,2	0,1
Ipiales	22	(-)	-100,0	0,0
Leticia	15.784	16.141	2,3	4,9
Manizales	185	201	8,5	0,1
Medellin	1.471	1.032	-29,9	0,3
Montería	1.986	2.234	12,5	0,7
Neiva	471	389	-17,3	0,1
Pasto	1.925	2.282	18,5	0,7
Pereira	4.522	4.305	-4,8	1,3
Popayán	28	18	-35,3	0,0
Quibdó	696	325	-53,4	0,1
Riohacha	622	767	23,3	0,2
Rionegro	31.790	33.395	5,0	10,2
San Andrés	12.133	13.387	10,3	4,1
Santa Marta	2.929	3.650	24,6	1,1
Tumaco	359	492	37,2	0,2
Valledupar	1.187	1.641	38,3	0,5
Villavicencio	2.302	2.452	6,5	0,7
Yopal	1.995	2.730	36,9	0,8
Otros	19.675	19.858	0,9	6,1

(-) Sin movimiento.

Fuente: Unidad Administrativa Especial de la Aeronáutica Civil - DANE.

En el aeropuerto Camilo Daza el transporte aéreo de carga registró un ingreso de 2.654 t frente a las 2.001 t de 2014; lo que representó un incremento de 32,6%; mientras que las mercancías que salieron por vía aérea desde Cúcuta fueron 3.198 t, incrementándose en 27,4% respecto a 2014.

En la ciudad de Cúcuta, el movimiento aéreo nacional de carga pasó de 4.510 t a 5.821 t en el 2015, de las cuales el 45,6% correspondió a la mercancía que entró en la ciudad y el restante 54,4% salió hacia otras ciudades del país, con variaciones de 32,6% y 26,3%, respectivamente, frente al año anterior.

Cuadro 2.5.3.4. Aeropuerto de Cúcuta. Movimiento aéreo nacional e internacional de carga 2014-2015

Destino	Toneladas					
	2014		2015		Variación	
	Entradas	Salidas	Entradas	Salidas	Entradas	Salidas
Aeropuerto Cúcuta	2.001	2.510	2.654	3.198	32,6	27,4
Nacional	2.001	2.508	2.654	3.167	32,6	26,3
Internacional	0	1	0	30	(-)	*

* Variación muy alta

(-) Sin movimiento

Fuente: Unidad Administrativa Especial de la Aeronáutica Civil - DANE.

2.5.4. Industria. La información del comportamiento coyuntural de la industrial a nivel regional en Colombia se registra a través de la Muestra Trimestral Manufacturera Regional – MTMR-. Para 2015, las variaciones acumuladas de la producción real, ventas reales y empleo para las regiones reflejaron los cambios en los índices trimestrales que se miden en cada centro productivo.

Gráfico 2.5.4.1. Nacional. Variación acumulada anual de la producción real, ventas reales y personal ocupado, por regiones 2015

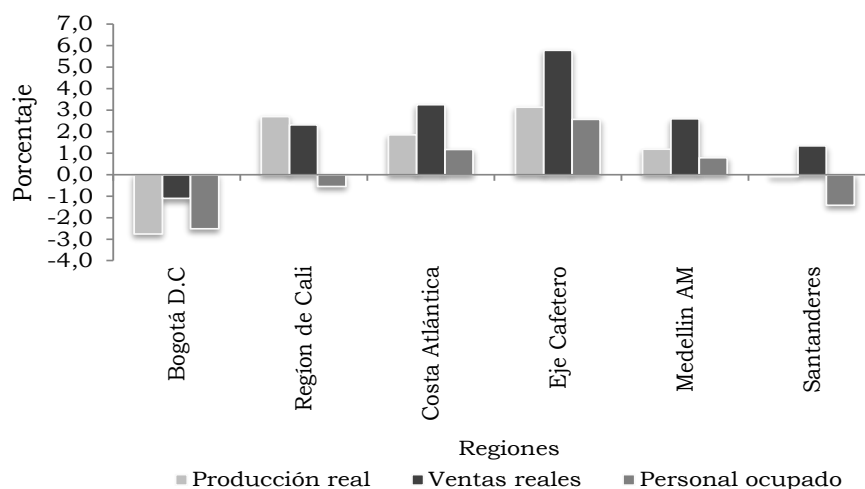

Santanderes: Bucaramanga, Giron, Piedecuesta, Floridablanca, Cúcuta, Los Patios, Villa del Rosario y Zulia; y municipios de Santander del sur y norte de Santander.
Eje Cafetero: Manizales, Villa María, Chinchiná, Pereira, Santa Rosa de Cabal, La Virginia, Dos Quebaradas y Armenia.
Costa Atlántica: Barranquilla, Soledad, Cartagena, Malambo y Snata Marta.
Región de Cali: Cali, Yumbo, Jamundi y Palmira.
Fuente: DANE.

El mayor crecimiento acumulado de la producción real se observó en el eje cafetero al registrar 3,1%, seguido de la región de Cali con 2,7% y la Costa Atlántica con 1,9%. En las ventas reales se destacó nuevamente el Eje Cafetero con 5,8%, en tanto que la costa Atlántica y Medellín AM le siguieron con 3,3% y 2,6%, respectivamente. Estos mismos departamentos conformaron el conjunto de las únicas regiones para las cuales el personal ocupado tuvo variaciones acumuladas positivas, con 2,6%, 1,2% y 0,8%, en este mismo orden. Por su parte, Bogotá D.C. presentó los mayores decrecimientos a nivel nacional en la producción real (-2,7%), ventas reales (-1,1%) y personal ocupado (-2,5%) (gráfico 2.5.4.1).

La evolución acumulada anual de los índices de la MTMR (Muestra Trimestral Manufacturera Regional) en los Santanderes, para la serie 2013-2015, evidenció una tendencia similar en la producción real y las ventas reales, hasta el tercer trimestre del 2015. La producción real presentó los mayores incrementos durante 2015 en primer (1,0%) y segundo trimestre (0,3%); y los negativos se presentaron en el tercer y cuarto trimestre (-0,6% y -0,1%) respectivamente. Para las ventas reales, los aumentos se dieron en primer (4,8%) y tercer (4,9%) trimestre de 2014; mientras los mayores decrecimientos fueron en 2015, en el tercer (-1,2%) y segundo trimestre (-0,9%).

El comportamiento del personal ocupado alcanzó su mayor variación en el primer trimestre de 2013 (0,8%), mientras, los menores registros se observaron en el primero (-3,1%) y segundo (-2,7%) trimestre de 2014 y cuarto de 2013 (-2,6%) (gráfica 2.5.4.2).

Gráfico 2.5.4.2. Santanderes. Variación acumulada anual de los índices de producción real, ventas reales y personal ocupado 2013-2015 (trimestral)

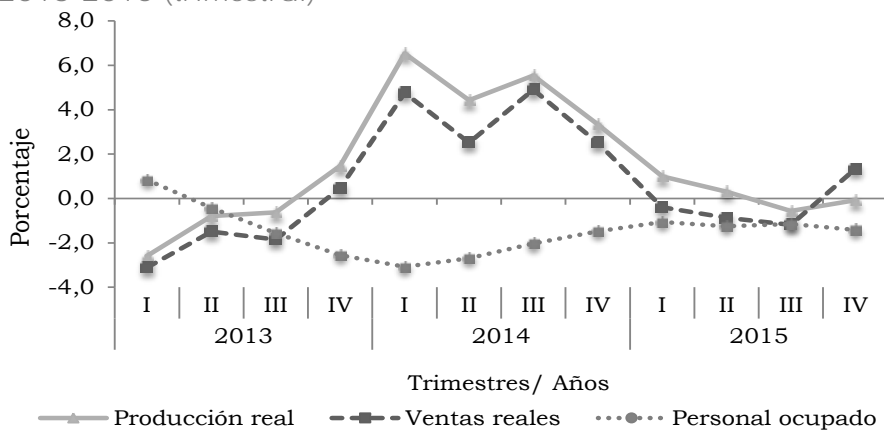

Fuente: DANE.

En los Santanderes, para 2015, las actividades industriales que registraron mayor crecimiento en la producción real fueron calzado, partes y artículos de cuero (7,9%) y confecciones (3,7%); estas mismas presentaron los crecimientos en las ventas de 6,1% y 3,2%, respectivamente. En relación con el personal ocupado, la actividad de mayor crecimiento fue conservación de carne y derivados cárnicos (2,2%) (cuadro 2.5.4.1).

Cuadro 2.5.4.1. Santanderes. Crecimiento acumulado en el valor de la producción real, ventas reales y personal ocupado, según tipo de industria 2015

Tipo de industria	Producción real	Ventas reales	Personal ocupado
Total	-0,1	1,3	-1,4
Bebidas	-4,3	2,6	0,0
Conservación de carne y derivados cárnicos	2,3	7,6	2,2
Otros productos alimenticios	2,8	-0,4	-6,1
Confecciones	3,7	3,2	-4,3
Calzado, partes y artículos de cuero	7,9	6,1	-2,6
Minerales no metálicos	-13,9	-7,2	-7,6
Otras industrias manufactureras	8,2	3,3	2,8

Fuente: DANE.

En el periodo 2010-2015, el comportamiento del personal ocupado presentó su mayor nivel en el 2012, con un incremento 1,5%, resultado del buen comportamiento del personal permanente (5,6%), empleados (2,0%) y obreros (1,2%); caso inverso, se observó en los demás años, como el 2013 (-2,6%), cuando los registros fueron negativos: con -2,7% para empleados, -3,9% para temporales, -1,0% para permanentes y -2,5% para obreros; seguido de los años 2014 (-1,5%), 2011 y 2015 (-1,4%), cada uno (gráfico 2.5.4.3).

Gráfico 2.5.4.3. Santanderes. Variación acumulada anual del personal ocupado, según tipo de empleo 2010-2015

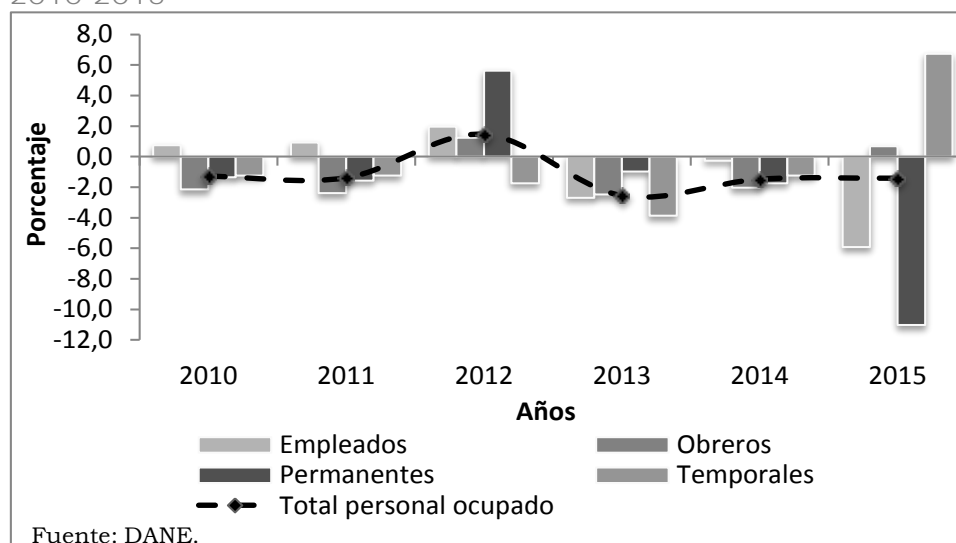

3. ESCENARIO DE INVESTIGACIÓN

RECOPIACIÓN ESCENARIOS DE INVESTIGACIÓN REGIONAL - ICER 2000-2015

Octavio Antonio Zuluaga Rivera⁹
Banco de la República.

RESUMEN

En el presente trabajo se realiza una compilación de los estudios presentados en el capítulo “Escenarios de investigación regional” de los Informes de coyuntura económica regional (ICER), en el periodo comprendido entre 2000 y 2015. Las entidades participantes y sus énfasis temáticos de mayor cobertura departamental fueron en primera instancia el Banco de la República (composición económica, comercio exterior y fiscal) y el Departamento Administrativo Nacional de Estadística (DANE) (inflación, educación, demografía, y construcción); le siguen universidades (agropecuario), y entes privados (industria) y públicos (sector productivo). Con todo, predominaron los análisis sobre la actividad económica, el sector externo, las finanzas públicas, y la parte demográfica y social.

Palabras claves: investigación regional, estudios socioeconómicos, departamento, región, publicaciones económicas.

Clasificación JEL: A31, R11, O18

⁹Las opiniones contenidas en este documento son responsabilidad exclusiva de los autores y no comprometen al Banco de la República ni a su Junta Directiva. Se agradece la revisión y aportes de Dora Alicia Mora y Pablo Emilio González, así como los comentarios de los centros regionales de estudios económicos.

3.1. INTRODUCCIÓN

El ICER es una publicación que nace con ocasión del Convenio interadministrativo número 111 celebrado en el año 2000 entre el Banco de la República y el DANE, en el marco del Sistema Nacional de Información Estadística (SNIE). El objetivo es la difusión de información estadística de tipo económico, para los diferentes departamentos del país. El informe incluye en el capítulo 3 el “Escenario de investigación regional”, en el cual se publican estudios de carácter descriptivo sobre diferentes temas socioeconómicos que atañen a los departamentos o regiones del país, los cuales son elaborados por el Banco de la República, DANE y otras instituciones como universidades y entidades públicas o privadas, o en conjunto.

Hasta 2007, los trabajos divulgados se caracterizaron por la elaboración del escenario de investigación solamente para algunos departamentos en particular y sin una periodicidad definida. A partir de 2008, y con el fin de tener un mejor aprovechamiento de este espacio, e involucrar en mayor medida a las dos entidades participantes del convenio, se acordó que los estudios fueran ejecutados por El Banco de la República o el DANE con un tema afín para todos los departamentos del país o para la mayoría de ellos. De hecho, desde la creación del ICER se ha abordado una amplia gama de contenidos, entre otros, actividad económica, construcción, cuentas departamentales, demografía, educación, finanzas públicas, industria, mercado laboral, precios, minería, agropecuario, externo, financiero y medio ambiente.

El presente documento hace una reseña de estos trabajos en el periodo comprendido entre 2000-2015. Además de esta introducción, se incluyen dos capítulos, el primero hace algunas consideraciones sobre la distribución de los estudios según entidad, énfasis temático y departamentos, teniendo en cuenta el número de escritos. El segundo examina los principales aspectos de las publicaciones según entidad, de acuerdo con los documentos producidos por el Banco de la República, el DANE y otras instituciones; por último se concluye con algunas consideraciones finales.

3.2. DISTRIBUCIÓN DE LAS PUBLICACIONES

El número de documentos publicados en el capítulo Escenario de investigación regional de los ICER entre 2000 y 2015 fue de 300, dentro de los cuales algunos fueron editados en común para varios departamentos¹⁰. El Banco de la República lideró la mayor producción (132), seguido del DANE (73), las universidades (38), entidades públicas (21), entes privados (14), otras entidades (13) y en conjunto (nueve).

En cuanto a las temáticas desarrolladas, según las entidades participantes, se puede

¹⁰ Al final del presente documento se incluye un anexo con el listado de escenarios de investigación publicados para el departamento correspondiente al presente ICER.

observar en el gráfico 3.2.1, que la mayor producción de artículos del Banco de la República se dio en temas de sector externo, actividad económica y finanzas públicas; mientras que los desarrollados por el DANE se concentraron en lo correspondiente a precios, educación, demografía y social. En los demás contenidos hay una participación más homogénea entre las diferentes entidades que participaron en los escenarios.

Gráfico 3.2.1. Distribución de las publicaciones por entidad y énfasis temático 2000-2015

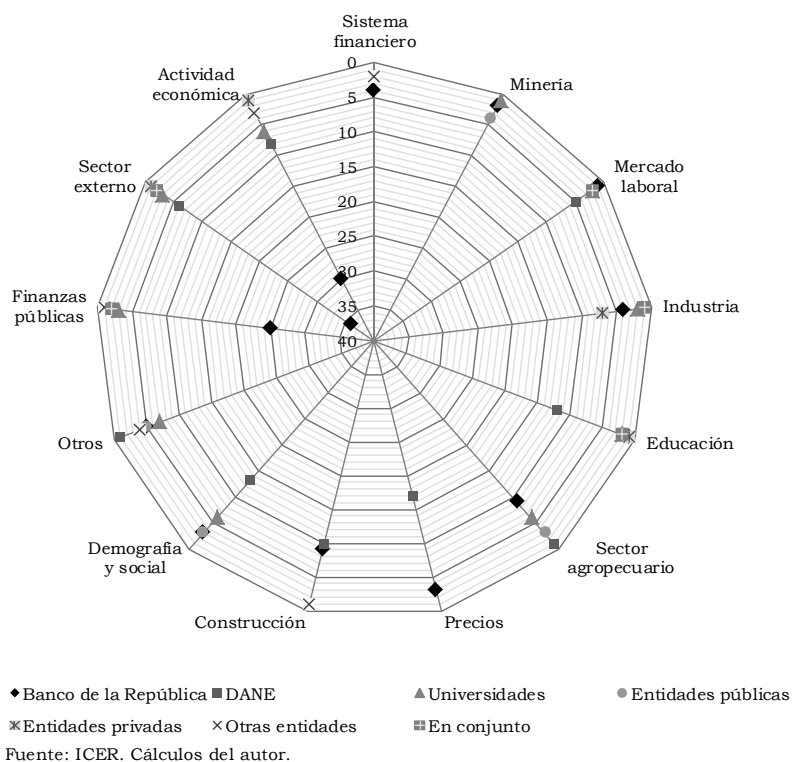

Cabe resaltar que las clasificaciones: actividad económica, sector externo, finanzas públicas y demografía y social agruparon cerca de 52% del total de estudios (gráfico 3.2.2). En actividad económica sobresalieron 28 documentos elaborados en 2014 sobre la composición económica de cada departamento. En cuanto al sector externo prevalecieron 24 artículos que evaluaron, también para cada departamento, la dinámica del comercio exterior entre 2000 y 2011. En este tema se debe subrayar que se realizaron siete documentos sobre el comercio con Estados Unidos (impacto Aptdea y TLC) y cinco de aspectos comerciales y cambiarios en las zonas de frontera. En el campo de las finanzas públicas, lo más importante fue el estudio de diagnóstico realizado a 18 ciudades capitales a través del análisis de indicadores de capacidad fiscal y financiera. Igualmente, se efectuaron trabajos comparativos sobre el desempeño fiscal a nivel municipal. En el asunto social, fueron relevantes los escritos para varios departamentos y regiones sobre la caracterización de los grupos étnicos, así como los ensayos sobre pobreza para algunos pocos departamentos.

Dentro de las demás temáticas que tuvieron un peso significativo en número, se destacó

la construcción, donde predominaron los estudios sobre los costos de insumos y su incidencia en el precio de la vivienda; así mismo se resalta el seguimiento al censo de edificaciones con ocasión del terremoto del Eje Cafetero en 1999. En los trabajos sobre precios, figuraron los que abordaron el impacto de los alimentos en la inflación, realizados en 2007 y 2010 para diferentes ciudades del país. Los ensayos sobre educación se centraron en la evolución de indicadores clave de diagnóstico, y en el sector agropecuario, abundaron los documentos sobre el mercado de productos, dada su importancia en la economía departamental. Ahora bien, en la clasificación definida como "otros", algunos de los contenidos desarrollados fueron: economía urbana, economía informal, comercio interno, transporte, turismo, servicios públicos, salud, ciencia y tecnología, medio ambiente, pymes, y compilación escenarios de investigación, entre otros más.

Gráfico 3.2.2. Participación de las publicaciones por tema 2000-2015

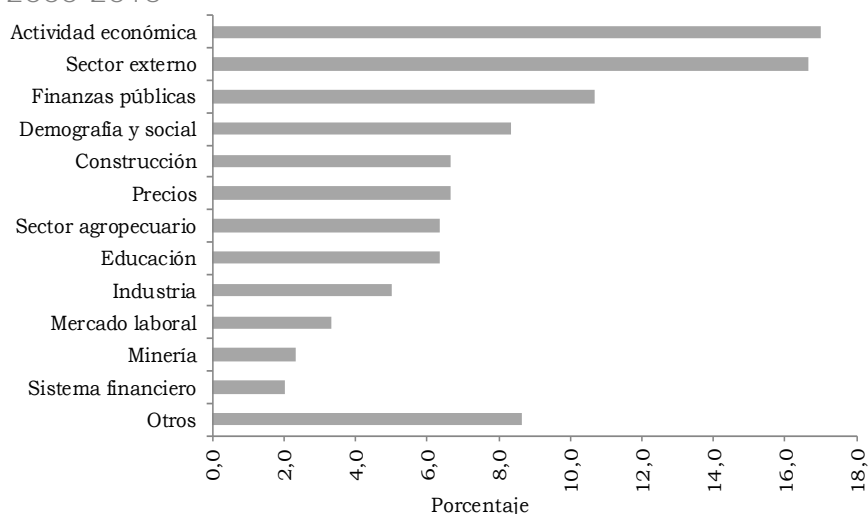

Fuente: ICER. Cálculos del autor.

Al considerar la unidad territorial objeto de estudio, la más alta participación se observó en los realizados para el ámbito departamental (56,9%), seguido del municipal (29,2%), regional (11,3%) y otros (2,6%). El mayor número de ensayos a nivel departamental se hizo sobre Antioquia (14) y Santander (13). En el contexto municipal, Medellín-Valle de Aburrá (ocho), Bogotá (siete) y Cúcuta (cinco).

En un panorama de distribución nacional, en el mapa 3.2.3 se identifican aquellos departamentos con el mayor número de escritos en un rango entre 16 y 27: Antioquia con predominio en temas como finanzas públicas y sector externo; Norte de Santander que tematizó principalmente el sector externo, dada su condición de zona fronteriza; Caldas con énfasis en industria y Santander el cual profundizó en asuntos agropecuarios. En el rango siguiente (11-15), sobresalió el departamento de Cesar, con estudios de minería; Nariño con trabajos sobre el sector externo (también por ser zona de frontera) y Risaralda y Quindío con énfasis en la construcción.

Mapa 3.2.3. Número de estudios realizados por departamento 2000-2015

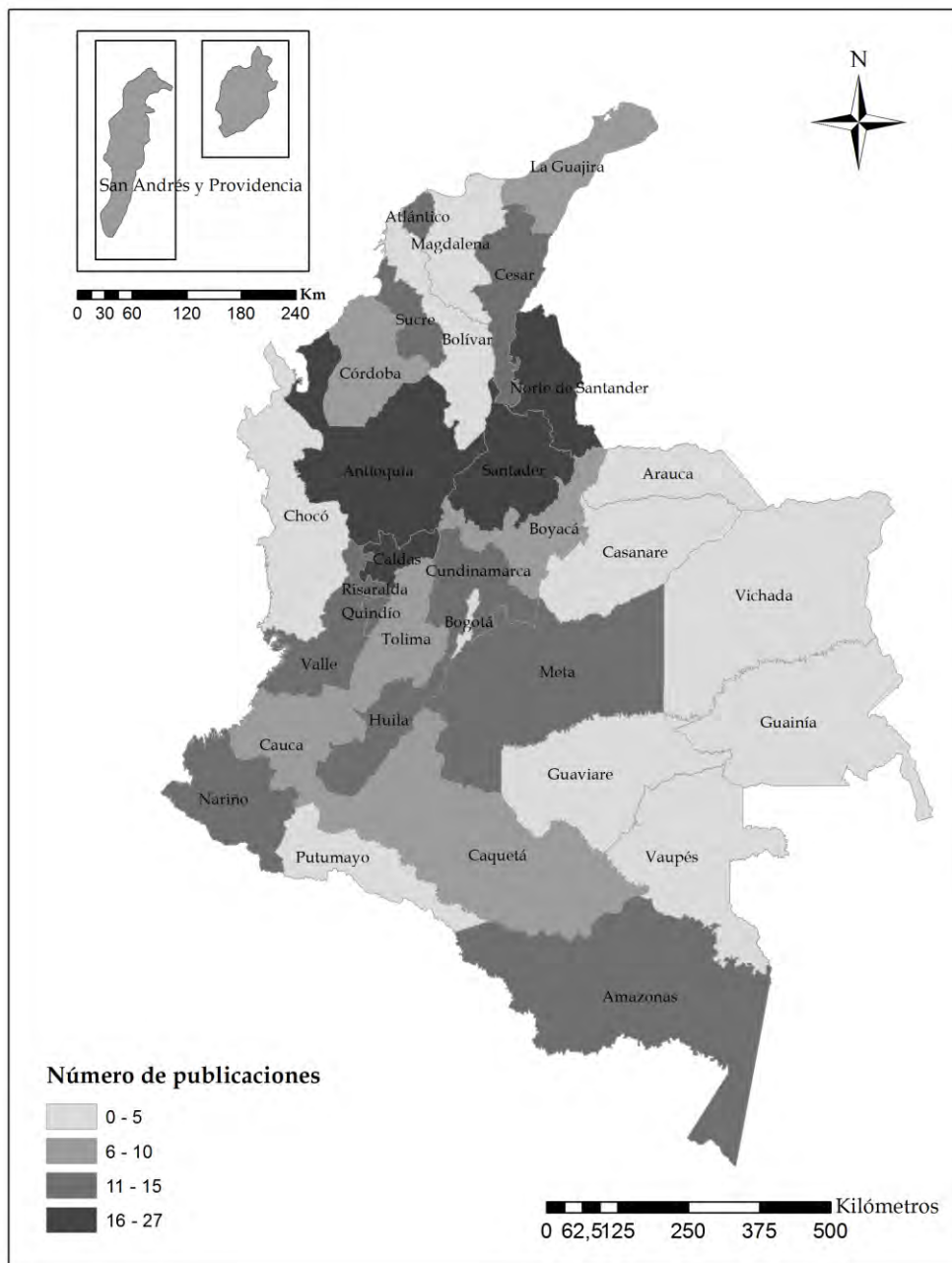

Fuente: ICER. Cálculos del autor.

Ahora bien, al considerar su importancia en el contexto económico, se identificó la ausencia de algunas áreas en los principales departamentos. En Antioquia no se dieron estudios en materia agropecuaria y laboral; así como tampoco en el Valle del Cauca sobre industria, ni en Atlántico en la actividad agropecuaria e industrial. Asimismo, en estos departamentos se obvió la línea del sistema financiero. Por su parte, en Santander se dejaron de incluir documentos del sector minero y el mercado laboral.

En cuanto a la referencia cronológica, los análisis realizados en un horizonte de tiempo entre 11 y 15 años concentraron el 41,7% del total. La alta representatividad se sustentó en los trabajos elaborados por el Banco de la República y el DANE para varios departamentos en forma individual, en temas relacionados con la estructura económica, evolución del comercio exterior, educación y finanzas públicas, los cuales evaluaron periodos cercanos a los 10 años.

3.3. PUBLICACIONES POR ENTIDAD

A continuación se hace una breve referencia sobre los escenarios de investigación, de acuerdo a las entidades participantes.

3.3.1. Banco de la República

Entre los elaborados por la institución sobresalieron los realizados para el conjunto de departamentos del país, relativos a indicadores de capacidad fiscal, comercio exterior y composición económica.

Sobre el primero en referencia (indicadores de capacidad fiscal), en 2010 se desarrolló un estudio para 18 departamentos con el objetivo de caracterizar sus capitales mediante la aplicación de indicadores de capacidad fiscal y financiera 1998-2009¹¹. Se evaluaron los desempeños de las administraciones municipales con base en la capacidad fiscal, esfuerzo fiscal, resultado fiscal y autonomía fiscal; en los indicadores de capacidad financiera, se utilizaron, entre otros, la capacidad de pago de los intereses de la deuda, el nivel de endeudamiento real por habitante, la razón gasto en inversión (formación bruta de capital) a gasto primario, la dependencia de las transferencias, la capacidad de operación, la razón de solvencia y la de sostenibilidad de la deuda.

Para el caso del sector externo en 2011 se adelantó, para cada uno de los departamentos asociados, un estudio descriptivo sobre la dinámica del comercio exterior en el periodo 2000-2011. Su contenido comprendió cuatro aspectos claves: (i) la importancia del comercio exterior en el contexto nacional, (ii) evolución (montos y tasas de crecimiento) y estructura de las exportaciones e importaciones en el periodo, (iii) los principales destinos de las ventas externas y de los orígenes de las compras, y (iv) indicadores de comercio exterior. Entre los indicadores estudiados para los diferentes departamentos están los coeficientes de apertura comercial (cociente de exportaciones, importaciones y comercio en su conjunto, respecto del PIB), indicadores per cápita de la región (tanto en exportaciones, importaciones e intercambio comercial), Índice de concentración Herfindahl-Hirschmann, grado de concentración del sector exportador,

¹¹ Las capitales de departamentos no estudiadas fueron: Amazonas, Arauca, Boyacá, Cesar, Cundinamarca, Guajira, Magdalena, San Andrés y Sucre.

Índice de ventajas comparativas reveladas-índice de Balassa, coeficiente de penetración de importaciones, déficit sobre PIB y balanza comercial relativa.

En materia de la composición económica, en 2014 se efectuó para 27 departamentos la estructura económica respectiva. Su desarrollo incluyó antecedentes sobre aspectos geográficos, históricos y socioeconómicos relacionados con la actividad económica, entre otros; así como la evolución del PIB (tasas de crecimiento y participación dentro del nacional), con horizontes de tiempo que iban desde 1960, pero con mayor énfasis en el lapso 2001-2013. Adicionalmente se examinó su estructura según la desagregación en los sectores primario, secundario y terciario, al igual que el desempeño de las diferentes ramas que los componen.

Existen otros trabajos elaborados por el Banco, que aunque no se hicieron para la mayoría de departamentos, sí tuvieron asiento en varias capitales. En primera instancia, cabe resaltar el realizado en 2001 sobre un seguimiento trimestral del Censo de edificaciones del DANE y del área censada afectada por el sismo de enero de 1999, según el estado de las obras, para las ciudades de Armenia y Pereira. Los resultados fueron incluidos en los escenarios de investigación regional del ICER de los departamentos de Quindío y Risaralda. Adicionalmente, para el Eje Cafetero se realizó un trabajo comparativo de los principales ingresos tributarios de las ciudades del Eje Cafetero frente a otros entes territoriales de similares características, el cual fue publicado en Caldas, Quindío y Risaralda.

En el frente externo, entre 2001 y 2006 se abordaron diversos temas, dando inicio con los flujos de capital en Antioquia (inversión extranjera directa y crédito externo) en la década de los noventa. Igualmente, respecto al comercio exterior con los Estados Unidos, se adelantó un trabajo sobre las oportunidades que ofrecía la Ley de preferencias arancelarias Andinas y erradicación de la droga (Atpdea) a los empresarios de Valle de Cauca, a lo que siguió un estudio sobre el posible impacto del Tratado de Libre Comercio (TLC) en la producción y exportaciones de Antioquia. En el marco de las zonas de frontera, se exploró la problemática del mercado cambiario en la ciudad de Cúcuta, ante el establecimiento del control de cambios en el país vecino, e igualmente, se analizó la coyuntura fronteriza en un escenario de nuevas restricciones comerciales. Adicionalmente, se hizo un documento que analizó las características del intercambio comercial del municipio de Leticia con el brasilero de Tabatinga y Caballo Cocha, y Santa Rosa en el Perú.

Respecto al tema de finanzas públicas, se concretaron dos trabajos comparativos de la situación fiscal de los entes territoriales. De un lado, para Antioquia se cotejó la evolución de las finanzas públicas (ingresos y gastos) de un consolidado de municipios del departamento, versus la suma de una muestra de municipios y capitales de Colombia entre 1990-2002. Por otro lado, se comparó la evolución de los principales ingresos tributarios de los Gobiernos centrales municipales y departamental de Santander con algunos entes territoriales de Colombia en el lapso 1998-2002.

En lo que concierne a otros subtemas fiscales, dos documentos consideraron el impacto de las regalías en la dinámica económica y social en los departamentos de Meta (2004) y La Guajira (2005). Asimismo, para Ibagué se describió y analizó el manejo de la sobretasa a la gasolina corriente y extra entre 1995 y 2003. Posteriormente en 2005, en el ICER de Antioquia se estudió el efecto fiscal de la Ley 617 de 2000 (disciplina fiscal) en los Gobiernos centrales territoriales, con base en las cifras consolidadas de 32 gobiernos departamentales y 312 gobiernos municipales. De otro lado, utilizando la información de una muestra de 497 municipios, el siguiente año, se abordó un estudio sobre la relación empírica entre transferencias y tasa de interés de los créditos para el caso de los gobiernos centrales municipales. Así mismo se publicó un análisis sobre la bonanza fiscal del municipio de Medellín, presentando lecciones para el futuro.

Para la industria, en 2002 se produjo un documento sobre el desempeño del sector manufacturero en Antioquia entre 1990-2000. En 2004 se publicaron dos trabajos, el primero comparó la evolución de la industria manufacturera de los departamentos del Eje Cafetero con Bolívar, Santander y Tolima, en el periodo 1985-2001; donde se analizaron variables como producción, estructura, empleo, número de establecimientos y razón de valor agregado. El segundo documento se ocupó de la actividad manufacturera de Tolima, enfatizando en el desarrollo histórico y en la importancia dentro del contexto de la estructura económica departamental. Por su parte, en este mismo año, con base en los indicadores financieros de los balances consolidados de un conjunto de empresas antioqueñas, se hizo una evaluación financiera del sector real después de la crisis económica de 1998 y 1999.

En materia agrícola, se adelantaron diagnósticos sobre productos de gran incidencia en la economía de algunos departamentos. Entre 2002 y 2006 se publicaron artículos en temas como la producción de papa en Boyacá y de plátano en Caquetá; y sobre el fique, la caña panelera y el cacao en Santander. También se analizó la evolución del sector agrícola en el Meta y los Llanos Orientales para el lapso 1991-2003. Respecto a la actividad pecuaria, en 2000 se caracterizó el mercado de engorde de ganado en Caquetá, y en 2001 se publicó en el ICER de Sucre con el título "La ganadería de las sabanas 1850-1920", un resumen del documento "Ganaderos y comerciantes en Sincelejo: 1880-1920". Por su parte, se estudió el mercado del sector avícola en Colombia y la evolución reciente en Santander en 2005.

Sobre el sistema financiero, se trató la financiación de vivienda en los departamentos del Eje Cafetero, evaluando el desempeño de los créditos individuales para la compra de vivienda usada, nueva y lotes de servicio, entre enero y marzo de 2002. Asimismo, se publicó un escrito sobre el desarrollo de la estructura del sector financiero en Boyacá entre 1990 y 2000, además del comportamiento de las fuentes y usos de los diferentes intermediarios, trabajo titulado "La Banca en Boyacá". Por su parte, en el ICER de Quindío se editó en 2003 un extracto del documento "Banca y economía en Armenia y el Quindío: la visión del Banco de la República".

En el aspecto social, se presentaron los resultados para el Valle del Cauca y la Región

Pacífica de la Encuesta de Calidad de Vida (ECV) realizada por el DANE en 2003, se consideraron los avances en población y familia, servicios públicos, seguridad social y educación, y alfabetismo. También se analizó los principales indicadores sociales del departamento de Meta. Por último, se trató la problemática de la pobreza en Chocó, partiendo de la exploración de las condiciones sociales y económicas del departamento.

En precios, se escribió sobre la evolución y la naturaleza de la inflación en Manizales y Pereira entre 1988 y 1998, incluyendo un análisis comparativo con otras ciudades del país. Asimismo, para estas capitales se publicó un extracto del estudio “La inflación en Manizales y Pereira: indicadores, inflexibilidades y construcción de un índice regional”.

De otro lado, para el sector minero se presentó un resumen del artículo “El mercado del oro en Antioquia”, el cual examinó la coyuntura de este metal después de su liberalización, con ocasión del nuevo régimen cambiario (Ley 9 de 1991). En cuanto al tema laboral se abordaron las principales características de este mercado en el Área Metropolitana de Cali durante el primer semestre de 2004, con base a los datos de la Encuesta Continua de Hogares (ECH) del DANE.

3.3.2. DANE

Las áreas temáticas que se estudiaron para varios departamentos en común fueron: precios, educación, demografía, construcción y actividad económica.

Respecto a la inflación, en 2007 se realizó para las capitales de los departamentos de Antioquia, Atlántico, Córdoba, Cundinamarca, Huila, Meta, Norte de Santander y Santander un documento titulado “Precios, alimentos y no alimentos”. En el mismo se examinó la evolución de la inflación en Colombia para el período 1998-2007, los factores que explicaron la reducción a un dígito en 1999 y el proceso de desinflación observado en los años subsiguientes. Por su parte, se hizo un análisis de los cambios de la inflación de las ciudades capitales y su relación con el producto y la tasa de desempleo. Igualmente, se comparó el comportamiento de los precios de alimentos y no alimentos, y la relación de la inflación local con el resto del país.

En 2010 se llevó a cabo otro estudio sobre precios pero con una connotación diferente a la anterior, ya que el análisis se hizo por regiones, siendo publicados en los ICER de 13 departamentos¹². El propósito consistió en revisar la incidencia que tienen los alimentos sobre el comportamiento del Índice de Precios del Consumidor (IPC) de cada región entre 1999-2009. En particular, se consideró el impacto de los precios de cinco clases de alimentos: tubérculos, cereales, hortalizas y lechugas frescas, frutas y carnes, los cuales representan cerca de la tercera parte del comportamiento del IPC.

En cuanto a educación, en el primer semestre de 2008 se escribió sobre su desempeño

¹² Incluye: Atlántico, Bolívar, Antioquia, Córdoba, Cundinamarca, Huila, Meta, Nariño, Valle del Cauca, Norte de Santander, Santander, Risaralda y Caldas.

para 12 departamentos¹³ en documentos individuales, y para los pertenecientes a la Región Caribe se agregó en uno solo publicado en el ICER de Atlántico. El contenido de estos estudios comprendieron la evolución de las transferencias en educación entre 1995 y 2006, y con base en los censos de 1993 y 2005 se hizo un análisis comparativo del desempeño de la educación en estos años. El desarrollo incluyó aspectos tales como la tasa de nivel de educación (ninguno, preescolar, primaria, secundaria, media y superior) en el contexto departamental, cabeceras, sin cabeceras, ciudades capitales y resto de municipios. También se observó el avance de las tasas de asistencia escolar entre diferentes rangos de edad, según cabeceras y resto de municipios.

En el tema demográfico, en el segundo semestre de 2008 se adelantó un estudio para 16 departamentos¹⁴ sobre los grupos étnicos. Los dos puntos claves tratados fueron la composición étnica de la población, considerando la pertenencia técnica de indígenas, afrodescendientes y el resto, y los indicadores de bienestar según grupo étnico. En este punto se examinó para cada grupo el nivel de educación, la afiliación a la seguridad social, poblaciones con utensilios de hogar, con días de ayuno y con servicios públicos.

En 2012 el DANE cubrió aspectos de la construcción para un conjunto de 15 departamentos, en cuyas capitales se recolecta información para el cálculo del Índice de costos de la construcción de vivienda (ICCV), a través de un estudio titulado “Impacto de los principales insumos de materiales de construcción sobre los costos de vivienda 2000-2012”. El objetivo fue medir el efecto de las variaciones de los precios del grupo de materiales de construcción en la estructura de costos de la vivienda. Se realizó un análisis de la variación anual de los precios de los diez insumos básicos (concreto, enchapes, hierros y aceros, morteros, ladrillos, pinturas, entre otros) y su efecto en el índice total; asimismo, se analizó la participación anual de los precios de estos insumos y se mostró la relación entre el IPC, el ICCV y la ponderación en el PIB de edificaciones.

En temas de actividad económica, en 2013 se describió el comportamiento de los ciclos económicos regionales por ramas de actividad, en relación con variables macroeconómicas como la tasa de interés real y la inflación en el periodo 2001-2012. Se agregaron los 32 departamentos del país en ocho regiones y cada informe departamental contenía la investigación de la región a la cual pertenece.

Además de las anteriores entregas, se presentaron otras ediciones de menor cubrimiento departamental o regional, publicados entre 2003 y 2006. En el frente externo se estudió el impacto del TLC con Estados Unidos en los departamentos de Cundinamarca (incluye Bogotá), Cauca, Chocó, Córdoba y Quindío, con base en un análisis descriptivo de la evolución de las exportaciones no tradicionales, los países destino y la composición sectorial. Igualmente se examinó la evolución de las exportaciones y crecimiento en el Atlántico y Bolívar entre 1998 y 2004. En la línea del mercado laboral, se hicieron

¹³ Incluye: Amazonas, Antioquia, Boyacá, Caldas, Cesar, Córdoba, Cundinamarca, Huila, Guajira, Nuevos departamentos, Quindío y Risaralda.

¹⁴ Los departamentos a los que no se realizó el estudio fueron Amazonas, Bolívar, Boyacá, Casanare, Cauca, Cesar, Chocó, Guajira, Magdalena, Nariño, Sucre y Valle del Cauca.

documentos sobre desempleo y subempleo en Cúcuta y en Bogotá. Asimismo, se trató el comportamiento de la fuerza laboral en Barranquilla entre 1998 y 2005, y en Ibagué entre 2003 y 2005. Para la actividad constructora, se abordó su trayectoria para el Área Metropolitana de Cali en el corte 2000-2004; y para Atlántico y Barranquilla entre 2000 y 2005. Respecto a otros temas, se escribió un documento sobre algunas consideraciones del Censo nacional agropecuario en Casanare, así como la relación entre la inflación y el desempleo en Manizales. Por último, se analizó el desempeño de la educación oficial en Magdalena en el corte 2000-2005.

3.3.3. Universidades

De las universidades públicas se divulgaron 23 documentos y de las privadas 15, con mayor énfasis en la parte agrícola para el primer caso. Es así como en el lapso 2001-2006 la Corporación para la Innovación Tecnológica (CITI) de la Universidad Industrial de Santander (UIS), analizó la cadena productiva de aceite de palma de la zona central palmera de Colombia, conformada por los departamentos de Santander, Norte de Santander, sur de Cesar y sur de Bolívar. Igualmente, a través del Centro de Estudios Regionales se realizó una prospectiva sobre los mercados verdes (alimentos ecológicos), en particular de la piña, mora y cítricos.

Por su parte, La Universidad de Sucre se enfocó en el aprovechamiento de la hicoitea y su importancia en la economía de la región de La Mojana, mientras que la Universidad Pedagógica y Tecnológica de Colombia (UPTC) analizó la cadena panelera y el alcohol carburante en Boyacá. La Universidad ICESI investigó, utilizando herramientas econométricas, la integración del mercado de la papa pastusa en el Valle del Cauca y de este con otras regiones del país. De otro lado, el Centro de Estudios de Desarrollo Regional y Empresarial (Cedre) de la Universidad de Nariño, hizo un ensayo sobre el sector agrícola del departamento en el periodo 2000-2005.

Otros trabajos de carácter esencialmente económico elaborados por las universidades públicas fueron: para el Cauca temas de infraestructura, competitividad y crecimiento económico, partiendo del documento Conpes 3461, y para Popayán la participación laboral en 2006-2007; sobre el departamento de Nariño, los estudios se relacionaron con las cuentas económicas, indicadores demográficos del mercado laboral y el sector empresarial de Pasto. En el Meta, el papel de la economía en la región y de la economía informal en Villavicencio, y en Santander se hizo una evaluación de la actividad manufacturera en la década de los noventa, con base en indicadores sectoriales para formular una política industrial regional.

Por su parte, se identificó que solamente en nueve departamentos hicieron presencia las universidades privadas con la elaboración de escenarios de investigación regional. La Corporación Universitaria del Caribe (Cecar) en Sucre, entre 2001 y 2002 difundió tres trabajos. El primero planteó la necesidad de crear una zona económica especial de exportación en el departamento de Sucre, y se sugieren algunos objetivos estratégicos. El segundo describió las principales características del mercado laboral rural en la

Región Atlántica entre 1991 y 1999; el tercero, a partir de la información secundaria de 18 municipios y su análisis estadístico y econométrico, examinó los principales aspectos relacionados con el esfuerzo fiscal y el proceso de descentralización durante la década de los noventa en Sucre.

De otro lado, la Universidad Pontificia Bolivariana seccional Montería, participó con dos entregas: en 2004 sobre el tema de la movilidad social y la herencia intergeneracional, y su relación con la superación de los niveles y la trampa de pobreza, en particular, el caso del asentamiento subnormal de Ranchos del INAT¹⁵ Montería. La otra en 2005, partiendo del papel del sector primario en el proceso de capitalización de la industria y los servicios, examinó la importancia de las transferencias intersectoriales de capital del departamento de Córdoba y el total nacional entre 1990 y 2002.

La Universidad ICESI produjo un estudio sobre la evolución del sector externo caucano con base en información de tres años (1980, 1990 y 2000), el cual fue publicado en 2006. También, en otro documento divulgado al siguiente año, analizó las finanzas públicas de Valle del Cauca en el periodo 2004-2006.

En tanto, las instituciones privadas que participaron con un solo estudio fueron: Universidad La Gran Colombia (la minería del carbón en Boyacá y Cundinamarca), Universidad Católica Popular del Risaralda (crecimiento económico de Risaralda), Universidad Javeriana (deuda pública de Bogotá), Eafit (la industria en Manizales, Villamaría, Pereira-Dosquebradas), Universidad Libre (costos de la educación pública en Pereira) y Universidad Santo Tomás Bucaramanga (cuentas económicas de Santander).

3.3.4. Instituciones Públicas

La Gobernación del Huila a través del Departamento Administrativo de Planeación produjo dos documentos sobre las cuentas económicas del departamento. El primero en 2000, que analizó su evolución en el periodo 1987-2000. El otro, estudió el lapso 1987-2002, en el que se incluyó adicionalmente información sobre población.

La Gobernación de Cesar aportó ocho trabajos entre el 2002 y el año 2007, a través de la Oficina Asesora de Planeación. Se elaboraron cuatro diagnósticos de la actividad carbonífera del departamento, tres sobre el sector agropecuario y uno del productivo. Asimismo, la Secretaría de Planeación del Departamento de Norte de Santander, entre 2005 y 2006 publicó tres estudios, en los cuales se consideró de manera individual, la cobertura en educación, salud y agua potable de Norte de Santander. En este departamento, circuló en 2001 el resumen de una investigación del Servicio Nacional de Aprendizaje (SENA) titulada "Indicadores de productividad del sector del cuero y del calzado", cuyo propósito fue determinar el nivel de competitividad en el que se encontraban las empresas de la región.

¹⁵ Instituto Nacional de Adecuación de Tierras.

La Administración Departamental del Archipiélago San Andrés, Providencia y Santa Catalina entre 2002 y 2003 dio a conocer tres ensayos: el primero, una propuesta de reconversión del modelo económico para las islas, con el objeto de hacer frente a los efectos negativos ocasionados por la apertura económica de inicios de la década del 90. El segundo, hizo un recuento de hechos acontecidos en el primer semestre de 2003, en consideración a que tuvieron un gran impacto socioeconómico en el departamento, y el tercero, abordó la problemática de la sobrepoblación en San Andrés.

La Dirección de Impuestos y Aduanas Nacionales (DIAN), participó en una publicación para el ICER de Casanare; donde se realizó una retrospectiva del proceso de creación de la Administración Local de Impuestos y Aduanas Nacionales de Yopal, que incluyó los cambios en el recaudo entre 1995 y 2002. De otro lado, se divulgó un trabajo de la Corporación Autónoma Regional del Centro de Antioquia (Corantioquia) sobre el tratamiento y disposición final de los residuos sólidos en el Valle de Aburrá. Por su parte, en el segundo semestre de 2006, se publicó un artículo sobre la pobreza en el departamento de Sucre que hace parte de un estudio elaborado por la Secretaria de Planeación Departamental, titulado “Estudio y diagnóstico para el diseño y validación de un pacto social y plan de acción para la reducción de la pobreza y la desigualdad en el Departamento de Sucre”. Finalmente, la Dirección de Planeación y Estudios Económicos de Tunja, llevó a cabo un trabajo sobre el clima de los negocios en la ciudad de Tunja y Chiquinquirá, a fin de analizar el comportamiento de algunos factores que influyen en la situación empresarial local.

3.3.5. Entidades privadas

La entidad privada con mayor participación fue la Cámara de Comercio con ocho de 14 artículos. La de Manizales desarrolló cuatro entregas entre 2001 y 2002; en la primera evaluó financieramente a las 200 empresas más grandes de Manizales; en las restantes presentó los resultados de la Encuesta de opinión empresarial sobre exportaciones e importaciones para los dos últimos trimestres de 2001 y el segundo de 2002. La Cámara de Comercio de Bucaramanga elaboró dos documentos: producción de puros en Santander (2000) y la competitividad de nueve empresas industriales de Bucaramanga (2001). Por su parte, la de Sincelejo abordó los servicios públicos (2002); finalmente la de Pasto trabajó sobre el emprendimiento empresarial (2006).

Otros entes privados que produjeron un solo documento fueron el Equipo de Investigación Educativa y Pedagógico (Araza), con el tema educativo en Caquetá; el Comité Regional de Comercio Exterior (Carce), que formuló el Plan estratégico exportador del departamento de Sucre 2001-2010; y el Centro de Estudios Ganaderos y Agrícolas (CEGA) de Meta, con una visión económica de la Orinoquía. La Federación Nacional de Comerciantes (Fenalco) capítulo Antioquia (caracterización del comercio en Medellín y el Valle de Aburrá en 2004), y el Instituto Amazónico de Investigaciones Científicas (Sinchi), trató la problemática urbanística de Amazonas. Por último, la Asociación Nacional de Empresarios de Colombia (ANDI) seccional Bucaramanga reportó resultados sobre la Encuesta de opinión industrial conjunta (EOIC) de 2011.

3.3.6. Estudios realizados por entidades en conjunto

El Banco de la República y la DIAN trabajaron en conjunto dos ensayos publicados en Atlántico. El primero, sobre la tributación de la industria en el departamento entre 2000 y 2001. El otro, dio cuenta de algunas consideraciones sobre la forma de hacer efectivas las ventajas comparativas con ocasión del TLC con Estados Unidos, además analizó la oferta industrial exportable del departamento en este marco. Con el DANE el Banco solo compartió un estudio sobre el desempeño del sector educativo en el departamento de Nariño y San Juan de Pasto, entre 2002 y 2004.

Adicionalmente, el Banco realizó trabajos con dos universidades. Con la de Sucre, mostró los distintos factores de medición de la competitividad de Sincelejo para evaluar si existen fortalezas que permitan tener acceso a los mercados externos. Con la Autónoma de Occidente editó un resumen de la investigación “Déficits de los sectores público y externo en el Valle del Cauca-reflexiones para el ahorro regional”; igualmente, analizaron las cuentas de la balanza de servicios por transporte marítimo internacional en el Valle del Cauca.

El DANE se vinculó con dos universidades; con la del Valle hizo un análisis descriptivo para el periodo 2001-2003 de la demanda laboral a partir de la dinámica industrial en Nariño; y con la Luis Amigó, sobre el desempeño de la educación en Quindío entre 1993 y 2006. Por último, la Universidad del Valle y la Universidad Autónoma de Occidente publicaron un artículo donde se comparó la evolución del empleo en Cali-Jumbo y el resto de las 13 Áreas metropolitanas de Colombia en el lapso 2002-2006.

3.4. CONSIDERACIONES FINALES

En el desarrollo del escenario de investigación como parte del ICER, se realizaron 300 estudios durante el período 2000-2015, en los que participaron el Banco de la República, el DANE, universidades e instituciones públicas y privadas; igualmente se establecieron lazos de cooperación entre las entidades para la elaboración de algunos trabajos. El Banco de la República aportó el mayor número de ellos, donde sobresalieron los efectuados para el conjunto de departamentos en el tema de la composición económica, comercio exterior e indicadores de capacidad fiscal. De otro lado, en los trabajos particulares hechos solo para algunos departamentos, se destacaron los análisis comparativos de la situación fiscal, el impacto del TLC con Estados Unidos, la problemática en las zonas de frontera, los efectos en el fisco de los entes territoriales de las leyes dictadas en la pasada década, y los diagnósticos sobre el mercado de productos agropecuarios de significancia local.

Por su parte, el DANE privilegió publicaciones en inflación (precios de alimentos), educación, demografía (grupos étnicos), construcción (costos de insumos), actividad económica (ciclo económico y tasas de interés), las cuales se realizaron para varios

departamentos y regiones. En menor cobertura geográfica, se trataron otras líneas de investigación tales como el mercado laboral y el sector externo para ciudades y departamentos específicos.

Respecto a las universidades públicas, predominaron los trabajos en el tema agrícola mientras en las privadas no prevaleció ningún tema en particular. En cuanto a las entidades públicas, se elaboraron para algunos departamentos estudios sobre la evolución de la actividad económica, sector productivo, agropecuario y minero. Además de tratar asuntos como la cobertura en educación, salud y agua potable, e indicadores de productividad de subsectores industriales, entre otros. En las instituciones privadas, las cámaras de comercio tuvieron una activa participación, especialmente en ensayos sobre la actividad industrial.

La distribución de estudios por departamento mostró que Antioquia, Caldas, Norte de Santander y Santander fueron los de más alta representatividad. De otra parte, las temáticas que agruparon mayor número de documentos fueron actividad económica, sector externo y finanzas públicas, así como temas demográficos y sociales. Así mismo, se identificaron departamentos con áreas que no se trabajaron y que son importantes en sus economías. Por ejemplo en Antioquia sector agropecuario y laboral, Valle del Cauca en industria, Atlántico en actividad agropecuaria e industrial, y Santander con sector minero y mercado laboral. Adicionalmente, fue relevante la ausencia de estudios sobre el sector financiero y el comercio interno.

Cabe anotar, que hasta 2007 se publicaron trabajos con la participación de diferentes entidades y diversas temáticas, con cobertura limitada a nivel departamental; a partir de 2008 se acordó que los estudios fueran elaborados por el Banco de la República o el DANE, con una línea afin para todos los departamentos o para la mayoría de ellos.

En lo referente al tipo de investigación que se desarrolló en los escenarios, este se caracterizó por incluir documentos de diferente estilo, desde referencias de resultados de algunas encuestas de variables económicas, extracciones o resúmenes de otras publicaciones, así como estudios descriptivos y hasta desarrollos econométricos, entre otros. No obstante la diversidad, se puede concluir el predominio del género descriptivo, que correspondió a la línea definida para estos documentos.

En el marco de la nueva etapa de los escenarios de investigación, a cargo del Banco de la República, y que se inicia con la "Compilación de estas publicaciones entre 2000-2015", se plantearán nuevos retos en esta materia, apoyados en la disponibilidad y suministro de información pertinente por parte del Dane. Lo anterior, enfocado a mantener una importante cobertura geográfica de análisis de diferentes variables socioeconómicas de interés, así como de profundizar en su conocimiento (sector agropecuario, minero, financiero, servicios y tecnología, entre otros). Más allá de la elaboración de estudios de diagnóstico, se proyecta apunten a contribuir en la formulación de políticas que impulsen la dinámica económica de los departamentos, ciudades y las regiones.

Anexo1. Norte de Santander. Escenarios de investigación regional 2000-2015

Año	Período	Título	Autor(es)	Institución
2001	IV Trimestre	Indicadores de productividad del sector del cuero y del calzado	Manuel Alfredo Antolínez Álvarez	SENA
2003	I Semestre	Mercado cambiario en la ciudad de Cúcuta	Mery Estela Aponte Mariño y Vilma Ruby González Piñeros	Banco de la República
	II Semestre	Desempleo y subempleo en el área metropolitana de Cúcuta	Rodrigo Jiménez Pájaro	DANE
2004	I Semestre	La agenda regional de ciencia, tecnología e innovación para Norte de Santander. Un motor para el desarrollo regional	ND	ND
	II Semestre	Consideraciones de frontera	Diego Restrepo Álvarez y Mery Estela Aponte Mariño	Banco de la República
2005	I Semestre	Cobertura en educación en Norte de Santander	Secretaría de Planeación Departamento Norte de Santander	Secretaría de Planeación Departamento Norte de Santander
	II Semestre	Cobertura en salud en Norte de Santander	Secretaría de Planeación Departamento Norte de Santander	Secretaría de Planeación Departamento Norte de Santander
2006	I Semestre	Desempleo y subempleo en Cúcuta	Susan Cristina Sánchez Chaparro	DANE
	II Semestre	Cobertura en agua potable en Norte de Santander	Secretaría de Planeación Departamento Norte de Santander	Secretaría de Planeación Departamento Norte de Santander
2007	Anual	Precios, alimentos y no alimentos en Cúcuta	Sánder Sepúlveda Sánchez	DANE
2008	II Semestre	Grupos étnicos y cultura en norte de Santander	Lenys Dayhana Macías y otra	DANE
2009	Anual	Caracterización del municipio de San José de Cúcuta mediante la aplicación de indicadores de capacidad fiscal y financiera 1998 – 2008	Centro Regional de Estudios Económicos, Bucaramanga	Banco de la República
2010	Anual	Inflación y precios alimenticios en la región Centro Oriental	Susan Cristina Sánchez Chaparro	DANE
2011	Anual	Dinámica del comercio exterior de Norte de Santander durante el periodo 2000 – 2011	Centro Regional de Estudios Económicos, Bucaramanga	Banco de la República
2012	Anual	Impacto de los principales insumos de materiales de construcción sobre los costos de vivienda en la región Centro Oriental	Katherine Flores P.	DANE
2013	Anual	Ciclo de la actividad económica y la tasa de interés real, para la región Oriental 2001 – 2012	Dianey Yamile Sandoval Villamizar	DANE
2014	Anual	Composición de la economía del departamento de Norte de Santander	Diego Hernán Rodríguez	Banco de la República
2015	Anual	Recopilación escenarios de investigación ICER 2000 -2015	Octavio Zuluaga Rivera	Banco de la República

Fuente: ICER

4. ANEXO ESTADÍSTICO ICER

Anexo A. Producto Interno Bruto (PIB), según departamentos
2013-2014p

Departamento	Miles de millones de pesos					
	2013	2014p	Participación	2013	2014p	Variación
	A precios corrientes			A precios constantes de 2005		
Total	710.497	757.506	100,0	493.831	515.489	4,4
Bogotá D. C.	175.339	187.919	24,8	127.413	133.260	4,6
Antioquia	92.613	101.650	13,4	66.612	71.176	6,9
Valle del Cauca	65.597	70.635	9,3	48.326	50.746	5,0
Santander	52.814	61.032	8,1	32.829	35.890	9,3
Cundinamarca	35.918	38.358	5,1	26.418	27.283	3,3
Meta	40.954	36.791	4,9	23.314	22.636	-2,9
Bolívar	30.717	31.123	4,1	19.985	19.588	-2,0
Atlántico	27.174	29.870	3,9	19.718	21.029	6,6
Boyacá	20.215	22.226	2,9	13.431	13.974	4,0
Tolima	15.382	16.354	2,2	10.397	10.739	3,3
Casanare	15.448	15.169	2,0	8.633	9.166	6,2
Huila	12.960	14.124	1,9	8.365	8.749	4,6
Cesar	12.897	13.442	1,8	9.381	9.949	6,1
Córdoba	12.088	13.075	1,7	8.843	9.220	4,3
Norte Santander	11.474	12.529	1,7	7.939	8.309	4,7
Cauca	11.267	12.144	1,6	7.918	8.288	4,7
Nariño	10.714	11.675	1,5	7.450	7.807	4,8
Caldas	10.081	10.980	1,4	7.209	7.609	5,5
Risaralda	10.053	10.799	1,4	7.215	7.557	4,7
Magdalena	9.299	9.572	1,3	6.578	6.506	-1,1
La Guajira	7.645	7.585	1,0	5.528	5.688	2,9
Sucre	5.610	6.099	0,8	3.919	4.139	5,6
Quindío	5.309	5.664	0,7	3.684	3.786	2,8
Arauca	5.594	4.905	0,6	3.078	2.843	-7,6
Putumayo	4.277	4.213	0,6	2.476	2.601	5,0
Caquetá	3.203	3.510	0,5	2.238	2.363	5,6
Chocó	2.900	2.888	0,4	1.794	1.757	-2,1
San Andrés y Prov.	1.042	1.126	0,1	724	754	4,1
Guaviare	608	661	0,1	367	387	5,4
Amazonas	477	521	0,1	333	347	4,2
Vichada	399	412	0,1	278	279	0,4
Guainía	240	250	0,0	157	158	0,6
Vaupés	189	205	0,0	139	144	3,6

p Cifra provisional.

Fuente: DANE.

Anexo B. IPC, según ciudades
2014-2015

Ciudad	Ponderación	2014			2015		
		Índice	Variación	Contribución	Índice	Variación	Contribución
Nacional	100,0	118,2	3,7	3,7	126,1	6,8	6,8
Bogotá D.C.	42,5	118,2	3,8	1,6	126,0	6,6	2,8
Medellín	15,0	119,2	3,4	0,5	127,4	6,8	1,0
Cali	10,5	115,1	3,8	0,4	123,0	6,9	0,7
Barranquilla	5,5	119,1	3,4	0,2	128,2	7,7	0,4
Bucaramanga	3,9	124,9	4,3	0,2	132,4	6,0	0,2
Cartagena	2,9	118,8	3,5	0,1	127,6	7,4	0,2
Cúcuta	2,5	117,9	2,9	0,1	124,5	5,6	0,1
Pereira	2,2	115,8	3,1	0,1	123,7	6,9	0,2
Ibagué	1,8	119,1	4,1	0,1	127,1	6,7	0,1
Manizales	1,7	116,8	3,3	0,1	126,1	8,0	0,1
Villavicencio	1,6	119,7	3,3	0,1	127,6	6,6	0,1
Armenia	1,5	113,9	3,4	0,1	121,8	7,0	0,1
Pasto	1,4	114,1	4,0	0,1	122,7	7,6	0,1
Neiva	1,1	120,2	3,8	0,0	128,8	7,2	0,1
Santa Marta	1,1	117,3	3,4	0,0	125,2	6,7	0,1
Montería	0,9	117,7	3,7	0,0	125,6	6,8	0,1
Popayán	0,8	115,2	3,5	0,0	123,1	6,9	0,1
Sincelejo	0,7	116,2	3,5	0,0	125,3	7,8	0,1
Tunja	0,7	116,8	3,6	0,0	123,9	6,1	0,0
Valledupar	0,7	121,5	4,3	0,0	129,7	6,8	0,0
Florencia	0,4	114,2	3,4	0,0	122,0	6,8	0,0
Riohacha	0,3	117,8	3,5	0,0	126,2	7,1	0,0
Quibdó	0,2	113,0	2,8	0,0	120,1	6,3	0,0
San Andrés	0,1	118,6	3,8	0,0	127,2	7,3	0,0

Fuente: DANE.

Anexo C. ICCV, según ciudades
2014-2015

Ciudad	2014				2015			
	Índice	Variación	Contribución	Participación	Índice	Variación	Contribución	Participación
Nacional	205,4	1,8	1,8	100,0	216,2	5,2	5,2	100,0
Bogotá D.C.	204,9	1,9	0,9	49,0	215,2	5,0	2,4	45,0
Medellín	202,1	2,0	0,2	13,4	215,3	6,5	0,8	14,8
Cali	208,9	1,4	0,2	10,5	220,7	5,6	0,8	14,4
Bucaramanga	212,2	0,9	0,0	1,9	224,9	6,0	0,2	4,7
Barranquilla	186,8	1,2	0,0	1,8	198,0	6,0	0,2	3,1
Armenia	216,7	2,4	0,1	4,0	228,2	5,3	0,2	3,0
Pereira	219,3	1,4	0,0	2,4	230,4	5,0	0,2	2,9
Manizales	228,0	2,1	0,0	2,4	242,9	6,5	0,1	2,6
Ibague	184,1	2,5	0,1	3,9	191,9	4,2	0,1	2,3
Neiva	186,9	2,9	0,1	3,3	195,4	4,6	0,1	1,8
Santa Marta	188,7	1,0	0,0	0,9	199,0	5,4	0,1	1,7
Pasto	220,0	2,8	0,0	2,2	234,0	6,4	0,1	1,7
Popayan	199,9	1,5	0,0	1,2	210,2	5,2	0,1	1,3
Cartagena	197,9	1,5	0,0	1,4	204,3	3,2	0,1	1,1
Cúcuta	228,0	2,0	0,0	1,8	225,1	-1,3	0,0	-0,4

Fuente: DANE.

Anexo D. Mercado laboral, según ciudades y áreas metropolitanas
2014-2015

Ciudad	Tasa global de participación		Tasa de ocupación		Tasa de desempleo	
	2014	2015	2014	2015	2014	2015
32 ciudades	67,4	67,5	60,6	60,8	10,1	9,9
Armenia	64,3	63,7	54,7	54,4	15,0	14,6
Barranquilla AM	61,5	65,8	56,7	60,1	7,9	8,6
Bogotá D.C.	72,5	71,6	66,2	65,4	8,7	8,7
Bucaramanga AM	70,8	69,2	65,0	63,8	8,2	7,9
Cali AM	66,7	68,0	58,0	60,1	13,1	11,5
Cartagena	60,2	60,3	55,3	55,0	8,2	8,7
Cúcuta AM	64,4	64,1	54,7	54,6	15,0	14,7
Florencia	62,2	62,1	54,3	55,0	12,7	11,5
Ibagué	68,3	68,5	59,2	59,8	13,3	12,7
Manizales AM	60,4	61,4	54,2	55,5	10,3	9,6
Medellín AM	66,3	65,7	59,6	58,7	10,2	10,6
Montería	64,6	65,4	58,9	60,4	8,8	7,5
Neiva	65,9	67,6	58,9	60,2	10,7	11,0
Pasto	68,4	67,5	61,3	60,8	10,4	10,0
Pereira AM	63,1	64,8	54,5	57,4	13,7	11,4
Popayán	58,6	59,4	50,8	52,4	13,4	11,8
Quibdó	58,2	58,9	49,8	50,0	14,4	15,1
Riohacha	65,4	65,4	58,8	58,3	10,0	11,0
San Andrés	70,3	71,3	65,4	67,0	7,0	6,1
Santa Marta	62,2	61,9	55,8	56,2	10,3	9,1
Sincelejo	64,4	65,4	58,2	59,6	9,6	8,9
Tunja	65,2	64,2	57,7	57,5	11,6	10,4
Valledupar	62,6	61,2	56,7	55,3	9,5	9,7
Villavicencio	64,5	66,2	57,1	59,2	11,5	10,6
Nuevas ciudades ¹	66,5	66,9	60,3	60,4	9,3	9,6

AM: Área Metropolitana.

¹Agrupación de las ciudades de Arauca, Yopal, Mocoa, Leticia, Inírida, San Jose del Guaviare, Mitú y Puerto Carreño.

Fuente: DANE.

Anexo E. Exportaciones no tradicionales, según departamento de origen
2014-2015

Departamento de origen	Miles de dólares FOB		Participación
	2014	2015	
Nacional	15.951.078	13.938.216	100,0
Antioquia	4.870.890	3.939.151	28,3
Bogota, D.C.	2.841.899	2.542.111	18,2
Valle del Cauca	2.071.995	1.719.117	12,3
Bolívar	1.629.118	1.347.273	9,7
Atlántico	1.309.433	1.344.870	9,6
Cundinamarca	1.322.187	1.267.706	9,1
Magdalena	484.077	496.088	3,6
Caldas	345.749	325.246	2,3
Cauca	266.003	219.671	1,6
Risaralda	199.124	175.180	1,3
Boyacá	159.238	169.208	1,2
Santander	128.252	132.511	1,0
Norte de Santander	120.276	88.305	0,6
Tolima	38.615	41.077	0,3
Huila	35.852	34.106	0,2
Nariño	26.773	31.602	0,2
Córdoba	26.722	24.906	0,2
Sucre	16.497	16.336	0,1
Cesar	26.257	6.640	0,0
Quindío	11.165	4.464	0,0
San Andrés	2.891	3.132	0,0
La Guajira	3.305	2.310	0,0
Meta	1.278	1.844	0,0
Arauca	6.434	872	0,0
Chocó	1.745	797	0,0
Caquetá	230	324	0,0
Guaviare	727	195	0,0
Guainía	37	173	0,0
Putumayo	0	105	0,0
Casanare	1.254	77	0,0
Vichada	55	76	0,0
Vaupés	150	13	0,0
Amazonas	20	10	0,0
No diligenciado ¹	2.832	2.720	0,0

¹ En la declaración de exportación no se diligencia información de origen, se hace imposible determinar con exactitud desde que departamento procede dicho producto. Ocurre usualmente con petróleo y sus derivados (exportaciones bajo las partidas arancelarias 2709 a la 2715).

Fuente: DANE - DIAN. Cálculos: DANE.

Anexo F. Importaciones, según departamento de destino
2014-2015

Departamento de destino	Miles de dólares CIF		Participación
	2014	2015	
Nacional	64.028.884	54.057.599	100,0
Bogota, D.C.	32.948.487	27.342.688	50,6
Antioquia	8.019.303	7.690.747	14,2
Cundinamarca	5.328.346	4.410.861	8,2
Valle del Cauca	5.530.175	4.330.880	8,0
Bolívar	4.286.166	3.479.868	6,4
Atlántico	3.268.027	3.097.224	5,7
La Guajira	932.789	682.209	1,3
Santander	917.192	637.912	1,2
Risaralda	541.398	497.990	0,9
Cauca	385.255	392.775	0,7
Caldas	374.138	368.589	0,7
Magdalena	235.163	190.181	0,4
Cesar	208.434	169.384	0,3
Nariño	166.379	140.504	0,3
Boyacá	140.403	124.123	0,2
Norte de Santander	140.436	88.310	0,2
Casanare	116.795	82.446	0,2
Tolima	82.810	73.232	0,1
Meta	144.148	71.281	0,1
Quindío	78.579	69.593	0,1
Córdoba	53.402	57.836	0,1
Huila	70.953	24.039	0,0
Sucre	38.641	13.813	0,0
Putumayo	6.429	8.210	0,0
San Andrés	3.311	7.750	0,0
Chocó	1.433	1.576	0,0
Arauca	5.757	1.241	0,0
Vichada	788	1.064	0,0
Amazonas	1.850	715	0,0
Caquetá	1.780	519	0,0
Vaupés	0	40	0,0
Guainia	116	0	0,0

Fuente: DANE - DIAN Cálculos: DANE.

Anexo G. Sacrificio de ganado vacuno y porcino, según departamento
2014-2015

Departamentos	2014		2015		Variación		Participación	
	Vacuno	Porcino	Vacuno	Porcino	Vacuno	Porcino	Vacuno	Porcino
Nacional	3.937.870	3.238.034	3.986.680	3.685.836	1,2	13,8	100,0	100,0
Antioquia	678.515	1.576.765	700.653	1.733.079	3,3	9,9	17,6	47,0
Arauca	12.076	0	14.929	0	23,6	(-)	0,4	0,0
Atlántico	218.923	85.844	260.565	94.698	19,0	10,3	6,5	2,6
Bogotá D.C.	685.109	693.711	659.795	793.154	-3,7	14,3	16,5	21,5
Bolívar	71.520	611	71.366	368	-0,2	-39,8	1,8	0,0
Boyacá	115.708	14.764	114.855	17.503	-0,7	18,6	2,9	0,5
Caldas	171.341	75.736	185.509	74.656	8,3	-1,4	4,7	2,0
Caquetá	48.016	1.116	46.907	766	-2,3	-31,4	1,2	0,0
Casanare	52.295	2.918	47.773	5.643	-8,6	93,4	1,2	0,2
Cauca	48.920	1.929	43.835	5.015	-10,4	160,0	1,1	0,1
Cesar	73.491	917	70.961	94	-3,4	-89,7	1,8	0,0
Córdoba	196.859	925	202.489	1.015	2,9	9,7	5,1	0,0
Cundinamarca	216.410	11.378	216.023	14.756	-0,2	29,7	5,4	0,4
Guaviare	10.612	749	9.495	1.136	-10,5	51,7	0,2	0,0
Huila	115.050	29.300	107.471	32.924	-6,6	12,4	2,7	0,9
La Guajira	26.220	0	25.185	0	-3,9	(-)	0,6	0,0
Magdalena	41.673	782	41.081	378	-1,4	-51,7	1,0	0,0
Meta	248.361	21.135	241.733	27.341	-2,7	29,4	6,1	0,7
Nariño	33.745	36.945	31.017	37.370	-8,1	1,2	0,8	1,0
Norte de Santander	45.142	3.355	61.266	5.415	35,7	61,4	1,5	0,1
Putumayo	19.854	4.589	16.416	3.561	-17,3	-22,4	0,4	0,1
Quindío	46.552	46.914	45.129	55.984	-3,1	19,3	1,1	1,5
Risaralda	52.026	67.742	58.568	132.548	12,6	95,7	1,5	3,6
Santander	320.647	41.653	323.510	39.728	0,9	-4,6	8,1	1,1
Sucre	43.567	89	51.619	10	18,5	-88,8	1,3	0,0
Tolima	113.035	9.561	96.940	13.872	-14,2	45,1	2,4	0,4
Valle del Cauca	218.129	490.187	227.538	575.773	4,3	17,5	5,7	15,6
Vichada	2.361	0	2.527	0	7,0	(-)	0,1	0,0
Demás ¹	11.712	18.419	11.526	19.049	-1,6	3,4	0,3	0,5

¹Agrupación de los departamentos de Amazonas, Chocó y Guainía.

(-) Sin movimiento.

Fuente: DANE.

Anexo H. Financiación de vivienda, según departamentos
2014-2015

Departamento	Créditos individuales de vivienda nueva (millones de pesos)		Viviendas nuevas financiadas		Créditos individuales de vivienda usada (millones de pesos)		Viviendas usadas financiadas	
	2014	2015	2014	2015	2014	2015	2014	2015
Nacional	4.746.005	4.849.840	72.333	67.003	4.387.154	4.377.683	51.876	46.668
Amazonas	614	285	5	4	4.233	4.406	64	52
Antioquia	611.028	585.741	8.554	7.207	554.550	594.921	6.661	6.645
Arauca	3.197	3.735	41	44	6.921	7.440	123	124
Atlántico	152.804	172.245	1.726	1.811	157.223	171.628	1.895	1.739
Bogotá D.C.	1.916.396	2.031.365	26.048	23.915	1.960.034	1.916.170	18.346	16.486
Bolívar	78.116	101.236	966	1.097	99.907	97.437	914	810
Boyacá	61.177	63.429	940	888	59.349	56.642	899	782
Caldas	61.107	66.631	879	834	92.915	92.113	1.476	1.318
Caquetá	6.491	6.422	96	82	16.550	17.076	266	262
Casanare	21.960	23.111	310	306	30.495	23.434	415	282
Cauca	40.642	39.884	636	661	29.901	29.948	501	420
Cesar	68.195	69.965	952	945	60.902	59.585	820	705
Chocó	3.218	1.019	47	12	4.002	2.187	61	28
Córdoba	36.711	47.921	446	663	32.957	34.532	404	400
Cundinamarca	485.588	432.897	11.813	9.666	122.274	124.534	1.597	1.429
Guainía	95	0	1	0	1.189	478	17	7
Guaviare	3.796	5.060	77	82	3.813	3.193	62	49
Huila	81.831	62.674	1.200	849	69.887	63.543	1.114	923
La Guajira	13.691	17.232	143	163	24.545	23.236	333	322
Magdalena	48.384	41.142	584	436	43.459	49.184	578	565
Meta	75.376	114.265	932	1.225	105.228	80.765	1.421	965
Nariño	43.196	51.805	680	899	46.826	47.160	797	631
Norte de Santander	64.595	81.212	1.019	1.259	61.344	64.244	865	786
Putumayo	1.553	1.268	28	25	10.795	8.641	187	163
Quindío	41.889	43.361	736	826	48.337	46.870	1.063	815
Risaralda	91.600	102.541	1.657	1.887	96.950	98.584	1.707	1.516
San Andrés y Prov.	633	367	9	3	2.429	2.859	37	34
Santander	252.179	246.323	3.051	2.734	169.209	190.551	2.102	2.082
Sucre	16.027	20.544	223	219	21.395	19.535	359	272
Tolima	97.361	94.503	1.698	2.074	113.825	101.397	1.752	1.408
Valle del Cauca	366.401	321.495	6.833	6.184	332.429	343.535	4.985	4.618
Vaupés	42	0	1	0	40	0	1	0
Vichada	112	162	2	3	3.241	1.855	54	30

Fuente: DANE.

Anexo I. Transporte aéreo de pasajeros y carga, según ciudades
2014-2015

Aeropuertos	Pasajeros					Carga (toneladas)				
	2014		2015		Variación nacional	2014		2015		Variación nacional
	Movimiento nacional	Movimiento internacional	Movimiento nacional	Movimiento internacional		Movimiento nacional	Movimiento internacional	Movimiento nacional	Movimiento internacional	
Nacional	40.247.894	9.883.020	44.649.888	10.982.865	10,9	295.799	497.750	326.911	502.194	10,5
Apartadó	205.674	-	210.611	-	2,4	215	-	120	-	-44,0
Arauca	115.449	-	137.436	-	19,0	1.419	-	1.247	-	-12,1
Armenia	312.511	-	411.820	-	31,8	479	-	695	-	44,9
Barrancabermeja	211.491	-	174.235	-	-17,6	409	-	409	-	0,0
Barranquilla	2.101.650	248.429	2.419.841	268.848	15,1	23.913	8.304	27.020	4.729	13,0
Bogotá, D.C.	14.813.251	6.675.195	16.409.334	7.407.476	10,8	125.563	410.424	140.051	415.155	11,5
Bucaramanga	1.571.625	86.418	1.718.877	89.145	9,4	3.962	71	5.261	128	32,8
Cali	3.676.015	799.211	3.932.513	866.116	7,0	24.382	13.373	29.270	9.122	20,1
Cartagena	2.889.501	439.130	3.274.956	524.484	13,3	9.480	273	10.526	206	11,0
Cúcuta	933.363	52.980	1.098.067	50.370	17,6	4.510	1	5.821	30	29,1
Florencia-Capitolio	82.056	-	86.678	-	5,6	1.123	-	937	-	-16,6
Ibague	161.797	-	152.309	-	-5,9	262	-	254	-	-3,2
Ipiales	3.743	-	(-)	-	-100,0	22	-	(-)	-	-100,0
Leticia	190.895	-	196.154	-	2,8	15.784	-	16.141	-	2,3
Manizales	191.040	-	194.704	-	1,9	185	-	201	-	8,5
Medellin	952.430	-	1.069.086	-	12,2	1.471	-	1.032	-	-29,9
Montería	789.326	-	880.215	-	11,5	1.986	-	2.234	-	12,5
Neiva	286.764	-	305.571	-	6,6	471	-	389	-	-17,3
Pasto	248.303	-	295.895	-	19,2	1.925	-	2.282	-	18,5
Pereira	1.161.229	174.574	1.304.508	183.554	12,3	4.522	95	4.305	192	-4,8
Popayán	91.481	-	113.378	-	23,9	28	-	18	-	-35,3
Quibdó	329.510	-	355.479	-	7,9	696	-	325	-	-53,4
Riohacha	131.205	-	133.459	-	1,7	622	-	767	-	23,3
Rionegro	4.965.248	1.159.057	5.226.138	1.291.605	5,3	31.790	64.431	33.395	72.251	5,0
San Andrés	1.075.528	106.330	1.509.927	98.584	40,4	12.133	89	13.387	108	10,3
Santa Marta	1.200.925	-	1.436.674	-	19,6	2.929	-	3.650	-	24,6
Tumaco	88.587	-	113.835	-	28,5	359	-	492	-	37,2
Valledupar	352.137	-	369.317	-	4,9	1.187	-	1.641	-	38,3
Villavicencio	120.853	-	129.889	-	7,5	2.302	-	2.452	-	6,5
Yopal	437.743	-	425.572	-	-2,8	1.995	-	2.730	-	36,9
Otros	556.564	141.696	563.410	202.621	1,2	19.675	689	19.858	272	0,9

(-) Sin movimiento

Fuente: Unidad Administrativa Especial de la Aeronáutica Civil - DANE.

GLOSARIO¹⁶

Actividad económica: proceso o grupo de operaciones que combinan recursos tales como equipo, mano de obra, técnicas de fabricación e insumos, y se constituyen en una unidad cuyo resultado es un conjunto de bienes o servicios.

Área total construida: metraje total del destino encontrado en el proceso, incluye los espacios cubiertos, sean comunes o privados de las edificaciones.

Bien de consumo: bien comprado y utilizado directamente por el usuario final que no necesita de ninguna transformación productiva.

Bien(es): conjunto de artículos tangibles o materiales, como alimentos, vestido, calzado, muebles y enseres, menaje y vajillas del hogar, artefactos eléctricos, textos escolares, periódicos, revistas, etc.

Canasta básica: conjunto representativo de bienes y servicios a los cuales se les realiza seguimiento de precios. Esta canasta se conforma tomando como referencia un año base.

Captaciones: comprende los recursos captados por el sistema financiero a través de cuenta corriente, CDT, depósitos de ahorro, cuentas de ahorro especial, certificados de ahorro de valor real, depósitos simples y títulos de inversión en circulación.

CIIU (Clasificación Industrial Internacional Uniforme de todas las actividades económicas): clasificación por procesos productivos de las unidades estadísticas con base en su actividad económica principal.

Colocaciones: recursos de cartera colocados por el sistema bancario. Comprende cartera vigente y vencida, y por productos se refiere a créditos y *leasing* de consumo, créditos de vivienda, microcréditos y créditos y *leasing* comerciales.

Comercio: reventa (venta sin transformación) de mercancías o productos nuevos o usados, ya sea que esta se realice al por menor o al por mayor. Incluye las actividades de los corredores, agentes, subastadores y comisionistas dedicados a la compra y venta de mercancías en nombre y por cuenta de terceros.

Contribuciones porcentuales: aporte en puntos porcentuales de las variaciones individuales a la variación de un agregado.

¹⁶ Las definiciones que se presentan en este glosario provienen de diversos documentos, normativas y metodologías nacionales e internacionales que han estandarizado el significado y uso de estos conceptos.

Crédito externo neto: diferencia entre desembolsos y amortizaciones de préstamos provenientes de organismos y bancos internacionales.

Crédito interno neto: situación en la que el sector público acude a los agentes residentes en el país para captar recursos, bien sea utilizando mecanismos de mercado o colocando bonos y papeles de obligatoria suscripción.

CUCI (Clasificación Uniforme para el Comercio Internacional Rev. 3): clasificación que recopila estadísticas del comercio internacional de todas las mercancías sujetas a intercambio exterior y promueve su comparabilidad internacional. Los grupos de productos están definidos con arreglo a la Revisión 3 de la CUCI en primarios, manufacturas y otros productos. Como resultado del proceso de adaptación, el DANE hace agrupación en agropecuarios, alimentos y bebidas; combustibles y productos de industrias extractivas; manufacturas y otros sectores.

Desempleo: corresponde a la cantidad de personas que en la semana de referencia presentan una de las siguientes situaciones: 1) sin empleo en la semana de referencia, pero hicieron alguna diligencia para conseguir trabajo en las últimas cuatro semanas y estaban disponibles para trabajar; 2) no hicieron diligencias en el último mes, pero sí en los últimos 12 meses y tienen una razón válida de desaliento y están disponibles para trabajar. Esta población se divide en dos grupos: los “cesantes”, que son personas que trabajaron antes por lo menos dos semanas consecutivas, y los “aspirantes”, que son personas que buscan trabajo por primera vez.

Empresa: entidad institucional en su calidad de productora de bienes y servicios. Agente económico con autonomía para adoptar decisiones financieras y de inversión; además, con autoridad y responsabilidad para asignar recursos a la producción de bienes y servicios y que puede realizar una o varias actividades productivas.

Estado de la obra: caracterización que se les da a las obras en cada operativo censal; corresponde a obras en proceso, paralizada o culminada.

Índice de Precios al Consumidor (IPC): indicador del comportamiento de los precios de una canasta de bienes y servicios representativa del consumo final de los hogares del país.

Industria: transformación física o química de materiales o componentes en productos nuevos, ya sea que el trabajo se efectúe con máquinas o a mano, en una fábrica o a domicilio, o que los productos se vendan al por mayor o al por menor; exceptuando la actividad que sea propia del sector de la construcción.

Insumo básico: es el nivel fundamental de la estructura; corresponde también al punto más bajo para el cual se tiene ponderación fija.

Obras culminadas: obras que durante el periodo intercensal finalizaron actividad constructora.

Obras en proceso: obras que al momento del censo generan algún proceso constructivo para todos los estratos socioeconómicos.

Obras nuevas: construcción de una estructura completamente nueva, sea o no que el sitio sobre el cual se construye estuviera previamente ocupado.

Obras paralizadas: son todas aquellas edificaciones que al momento del censo no están generando ninguna actividad constructora. Se incluyen las obras paralizadas realizadas por constructores formales para todos los estratos y las obras de autoconstrucción con o sin licencia en los estratos 3, 4, 5 y 6. Igualmente se incluyen las obras paralizadas por autoconstrucción en los estratos 1 y 2 superiores o iguales a los 500 metros cuadrados.

Ocupación: categorías homogéneas de tareas que constituyen un conjunto de empleos que presentan gran similitud, desempeñados por una persona en el pasado, presente o futuro, según capacidades adquiridas por educación o experiencia y por la cual recibe un ingreso en dinero o especie.

Personal de administración y ventas: “Directivos y empleados”: personas dedicadas a labores técnicas, administrativas o de oficina dentro del establecimiento, o que no se ocupan directamente de la producción del establecimiento.

Personal de producción: “Obreros y operarios”: personas cuya actividad está relacionada directamente con la producción o tareas auxiliares a esta.

Personal ocupado permanente: personal total contratado a término indefinido.

Personal ocupado temporal: número promedio de personas ocupadas temporalmente por el establecimiento.

Precio CIF (cost insurance freight): precio total de la mercancía, incluyendo en su valor los costos por seguros y fletes.

Precio FOB (free on board): precio de venta de los bienes embarcados a otros países, puestos en el medio de transporte, sin incluir valor de seguro y fletes. Este valor, que inicialmente se expresa en dólares americanos, se traduce al valor FOB en pesos colombianos, empleando la tasa promedio de cambio del mercado correspondiente al mes de análisis.

Precios constantes: valor de la variable a precios de transacción del año base.

Precios corrientes: valor de la variable a precios de transacción de cada año.

Regional: cada una de las grandes divisiones territoriales de una nación, definida por características geográficas, históricas y sociales, como provincias, departamentos, etc. En el desarrollo del ICER, el término se refiere a cada uno de los 32 departamentos del país y el Distrito Capital para los cuales se elabora, si bien la desagregación de la mayor parte de las investigaciones incluidas tiene cobertura departamental. Según la metodología de dichas investigaciones, la noción de "regional" se refiere también a áreas metropolitanas, municipios o zonas territoriales.

Sistema financiero: comprende la información estadística de bancos comerciales, compañías de financiamiento comercial, corporaciones financieras y cooperativas de carácter financiero.

Subempleo: el subjetivo se refiere al simple deseo manifestado por el trabajador de mejorar sus ingresos, el número de horas trabajadas o tener una labor más propia de sus personales competencias. De otro lado, el objetivo comprende a quienes tienen el deseo, pero además han hecho una gestión para materializar su aspiración y están en disposición de efectuar el cambio.

Subempleo por insuficiencia de horas: son los ocupados que desean trabajar más horas ya sea en su empleo principal o secundario, están disponibles para hacerlo y tienen una jornada inferior a 48 horas semanales. Se obtienen también las horas adicionales que desean trabajar.

Subempleo por situación de empleo inadecuado: son los ocupados que desean cambiar el trabajo que tienen actualmente por razones relacionadas con la mejor utilización de sus capacidades o formación, o para mejorar sus ingresos.

Subsidio Familiar de Vivienda (SFV): es el aporte estatal en dinero o en especie, otorgado por una sola vez al beneficiario con el objeto de facilitarle la adquisición de una solución de vivienda de interés social, sin cargo de restitución, siempre que el beneficiario cumpla con los requisitos que establece la Ley 3 de 1991.

Tasa de desempleo (TD): Es la relación porcentual entre el número de personas que están buscando trabajo (DS), y el número de personas que integran la fuerza laboral (PEA).

Tasa de ocupación (TO): Es la relación porcentual entre la población ocupada (OC) y el número de personas que integran la población en edad de trabajar (PET).

Tasa de subempleo (TS): Es la relación porcentual de la población ocupada que manifestó querer y poder trabajar más horas a la semana (PS) y el número de personas que integran la fuerza laboral (PEA).

Tasa global de participación (TGP): Es la relación porcentual entre la población económicamente activa y la población en edad de trabajar. Este indicador refleja la presión de la población en edad de trabajar sobre el mercado laboral.

Valor agregado: es el mayor valor creado en el proceso productivo por efecto de la combinación de factores. Se obtiene como diferencia entre el valor de la producción bruta y el consumo intermedio.

Vivienda: lugar estructuralmente separado e independiente, ocupado o destinado para ser ocupado por una familia o grupo de personas familiares que viven o no juntas, o por una persona que vive sola. La unidad de vivienda puede ser una casa, apartamento, cuarto, grupo de cuartos, choza, cueva o cualquier refugio ocupado o disponible para ser utilizado como lugar de alojamiento.

Vivienda de interés social: vivienda que se construye para garantizar el derecho a esta de los hogares de menores ingresos.

Vivienda multifamiliar: vivienda tipo apartamento ubicada en edificaciones de tres o más pisos, que comparten lugares comunes, tales como áreas de acceso, instalaciones especiales y zonas de recreación, principalmente.

Vivienda unifamiliar: vivienda ubicada en edificaciones no mayores de tres pisos, construidas directamente sobre el lote, separadas de las demás con salida independiente. Se incluye la vivienda unifamiliar de dos pisos con altillo y bifamiliar, disponga o no de lote propio.

BIBLIOGRAFÍA

Banco Central de Reserva del Perú. (2016) "*Indicadores de riesgo para países emergentes*". [en línea] disponible en www.bcrp.gob.pe/docs/Estadisticas/Cuadros-Estadisticos/NC_037.xls

Banco de la República. (2016) "*Agregados monetarios y crediticios*". [en línea] disponible en <http://www.banrep.gov.co/es/agregados-monetarios-crediticios>

Banco de la República. (2016) "*Balanza de pagos*". [en línea] disponible en <http://www.banrep.gov.co/balanza-pagos>

Banco de la República. (2016) "*Boletín de indicadores económicos*". [en línea] disponible en <http://www.banrep.gov.co/sites/default/files/paginas/bie.pdf>

Banco de la República. (2016) "*Índice de términos de intercambio*". [en línea] disponible en <http://www.banrep.gov.co/es/indice-terminos-intercambio>

Banco de la República. (2016) "*Índice de la tasa de cambio real (ITCR)*". [en línea] En http://www.banrep.gov.co/es/series-estadisticas/see_ts_cam_itcr.htm%23itcr

Banco de la República. (2016) "*Informe de la Junta Directiva al Congreso de la República*". [en línea] disponible en http://www.banrep.gov.co/sites/default/files/publicaciones/archivos/ijd_mar_2016.pdf

Banco de la República. (2016) "*Minutas de política monetaria*". [en línea] disponible en <http://www.banrep.gov.co/es/minutas>

Banco de la República. (2016) "*Tasa de cambio del peso colombiano (TRM)*". [en línea] disponible en <http://www.banrep.gov.co/es/trm>

Banco de la República. (2016) "*Tasa de intervención de política monetaria del Banco de la República*". [en línea] disponible en <http://www.banrep.gov.co/tasa-intervencion-politica-monetaria>

Cepal. (2015) "*Balance preliminar de las economías de América Latina y el Caribe*". [en línea] disponible en http://repositorio.cepal.org/bitstream/handle/11362/39558/S1501387_es.pdf?sequence=98

DANE (2016) "*Comercio exterior - importaciones*". [en línea] disponible en <http://www.dane.gov.co/index.php/esp/sala-de-prensa/comunicados-y-boletines/97-boletines/comunicados-y-boletines/4465-importaciones-boletines>

DANE (2016) "*Comercio internacional - exportaciones*". [en línea] disponible en <http://www.dane.gov.co/index.php/esp/sala-de-prensa/comunicados-y-boletines/97-boletines/comunicados-y-boletines/4464-exportaciones>

DANE (2016) "*Cuentas económicas trimestrales*". [en línea] disponible en <http://www.dane.gov.co/index.php/cuentas-economicas/cuentas-trimestrales>

DANE (2016) "*Gran encuesta integrada de hogares*". [en línea] disponible en <http://www.dane.gov.co/index.php/mercado-laboral/empleo-y-desempleo>

Fondo Monetario Internacional (2016) "*Perspectiva de la economía mundial*". [en línea] disponible en <http://www.imf.org/external/spanish/pubs/ft/WEO/2016/update/01/pdf/0116s.pdf>

Fondo Monetario Internacional (2015) "*Perspectivas económicas*". [en línea] disponible en <http://www.imf.org/external/spanish/pubs/ft/reo/2015/whd/pdf/wreo1015s.pdf>

Capital: Cúcuta

Extensión: 21.658 km²

Municipios: 40

Población en 2015: 1.355.787 habitantes

Geografía humana: prevalece la población mestiza e indígena, pues el territorio estaba habitado por numerosos grupos aborígenes entre los que se destacan los cúcutas, los chitareros y los mosquitos.

Actividades económicas: la principal actividad económica de sus habitantes es la agricultura, la cual se encuentra bastante desarrollada en las vertientes de las cordilleras donde sobresalen los cultivos de arroz, maíz, cacao, caña panelera, frijol, papa, palma africana, tabaco, frutas y legumbres en general. La ganadería muestra un desarrollo menor. El carbón se encuentra en abundancia al borde de la cordillera, pero su explotación es incipiente; también, de manera marginal, se explotan el oro, el mármol y la caliza; incluso en Bochalema y Arboledas se han encontrado minerales radiactivos. La industria se ha desarrollado muy poco; no obstante, se han fundado empresas manufactureras en Cúcuta, Pamplona y Ocaña. El comercio es muy activo, particularmente en Cúcuta, debido a su proximidad con Venezuela, ya que se facilita el intercambio de productos.

