

# LIBER

BOLETÍN ECONÓMICO REGIONAL

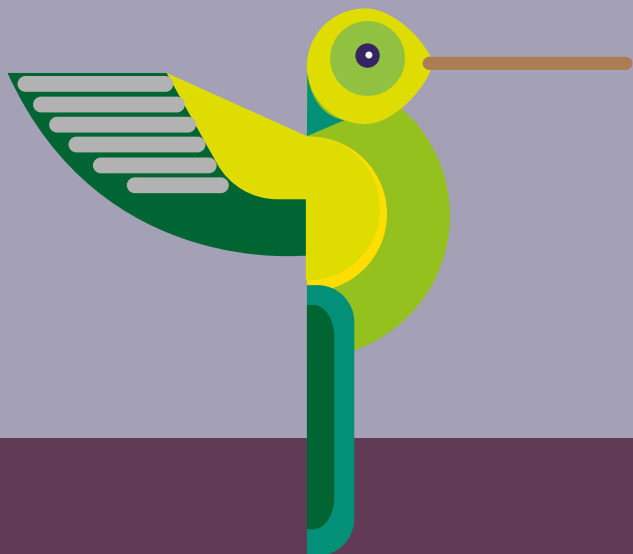

ISSN 2665-1793



**CENTRO**

IV TRIMESTRE DE 2019

CAQUETÁ, HUILA, TOLIMA

COLIBRÍ  
COELIGENA BONAPARTEI

# LIBER

BOLETÍN ECONÓMICO REGIONAL



**CENTRO**

IV TRIMESTRE DE 2019

CAQUETÁ, HUILA, TOLIMA

ISSN 2665-1793

El Boletín Económico Regional es una publicación de la Sección de Sucursales Regionales de Estudios Económicos, Departamento Técnico y de Información Económica, Banco de la República.

DOI: <https://doi.org/10.32468/ber-cent.tr4-2019>

Códigos JEL: R10,R11,R12

---

Dora Alicia Mora

**Jefe Sección Sucursales Regionales Estudios Económicos**

Álvaro A. Campos Martínez

**Jefe Regional**

**Equipo técnico:**

Aldemar Molano Pérez

Álvaro A. Ramírez Hernández

Gerson Rojas

José Y. Jaramillo Mosquera

Pastor E. Quintero Carvajal

**Palabras clave del Boletín Económico Regional:** Economía del Caquetá, Huila y Tolima, comercio, construcción, empleo, precios.

---

Las opiniones y posibles errores son responsabilidad exclusiva de los autores y no comprometen al Banco de la República ni a su Junta Directiva.

## Tabla de contenido \*

	Panorama Económico .....	3
<b>I.</b>	Agropecuario .....	4
<b>II.</b>	Minería.....	6
<b>IV.</b>	Servicios públicos .....	7
<b>V.</b>	Construcción .....	9
<b>VI.</b>	Comercio y turismo .....	12
<b>VII.</b>	Transporte .....	14
<b>IX.</b>	Comercio exterior .....	14
<b>X.</b>	Mercado laboral .....	16
<b>XI.</b>	Precios .....	17
<b>XII.</b>	Otras variables económicas .....	18

---

\* Nota: Los numerales que no aparecen relacionados en este documento no tienen información o no aplican.

## Panorama Económico

*En la zona Centro se presentaron resultados mixtos en el cuarto trimestre de 2019, en comparación con igual lapso del año anterior, ya que se produjeron avances en la construcción de edificaciones, mejoró el renglón agrícola apalancado por los créditos de Finagro, y aumentó la ocupación hotelera; en contraste, se redujo la producción de petróleo, el sacrificio de ganado, el comercio de vehículos nuevos y la movilidad de pasajeros terrestres. En el plano externo, cayeron las exportaciones y avanzaron las importaciones, no obstante, la balanza comercial fue superavitaria. En las ciudades capitales de la región, la inflación se mantuvo dentro del rango objetivo de la política monetaria, en tanto que el desempleo se incrementó y superó la media nacional.*

Con base en las cifras oficiales, la construcción de edificaciones cerró el último trimestre con resultados favorables; reportó crecimiento en las obras en proceso, en el volumen del cemento gris recibido, la superficie autorizada para intervenir y los costos para la construcción de vivienda fueron los más bajos del país.

Los créditos desembolsados por Finagro para el sector agropecuario de la región registraron un avance importante, impulsado por los mayores recursos orientados hacia los departamentos de Huila y Tolima, especialmente para la financiación de la línea de capital de trabajo.

En el grupo del comercio interno, la venta de automotores nuevos experimentó descenso, mientras que la tasa de ocupación hotelera avanzó por el aumento de huéspedes corporativos. Por su parte, y a partir de los flujos de comercio exterior, se logró una balanza comercial superavitaria, explicada en gran medida por los despachos de café desde el Huila.

En diciembre de 2019 la inflación anual en las capitales de los departamentos de la zona se situó dentro del rango establecido por la Junta Directiva del Banco de la República. En materia de desempleo, se registró un incremento generalizado en estas ciudades.

# I. Agropecuario

De acuerdo con la información estadística disponible para el sector, en este capítulo el análisis se realizará con base en los créditos desembolsados por Finagro para el cuarto trimestre de 2019, los cuales evidenciaron un incremento importante; mientras que el sacrificio de ganado vacuno decreció.

## Créditos del Fondo para el Financiamiento del Sector Agropecuario

Durante el último trimestre del año, los créditos desembolsados por Finagro para el sector agropecuario de la región Centro totalizaron \$317.801 millones, lo que constituyó una variación anual de 25,5% (Cuadro 1), jalonada por los mayores recursos orientados hacia los departamentos de Huila y Tolima, especialmente para la financiación de la línea de capital de trabajo; sin embargo, la participación de la región descendió de 6,3% a 5,4%. Por su parte, los empréstitos otorgados a escala nacional experimentaron un incremento superior (47,3%).

**Cuadro 1**

**Región Centro. Créditos otorgados por Finagro**

(variación anual, participación y desembolsos en millones de pesos)

Departamentos	2018				2019				IV trimestre de 2019	
	I	II	III	IV	I	II	III	IV	Desembolsos	Participación
Caquetá	3,2	-4,4	-13,7	14,8	-13,0	25,3	10,0	1,0	31.308	9,9
Huila	13,4	0,0	13,7	-18,8	11,6	-25,3	-42,1	33,8	128.558	40,5
Tolima	-2,2	-31,1	-23,3	-19,7	2,8	2,1	1,5	25,2	157.935	49,7
Total regional	5,0	-14,5	-8,0	-16,3	5,4	-11,5	-18,9	25,5	317.801	5,4
Total nacional	8,2	5,3	0,0	0,7	22,4	16,3	17,3	47,3	5.935.972	100,0

Fuente: Finagro; cálculos del Banco de la República.

Al desagregar por líneas de crédito, se observa que en el contexto regional el capital de trabajo, con un total de \$159.343 millones, creció 57,7%, y alcanzó una participación de 50,1%, donde el Huila fue el departamento más beneficiado. El grupo que más obtuvo recursos fue “comercialización” (\$78.228 millones) de los cuales la mayor parte se destinó a “cartera, inventarios y costos directos”, seguido por “producción”, en particular de arroz.

Entre tanto, la línea de inversión concentró \$127.077 millones, (40,0% del total) y un incremento de 18,1%; en este agregado la mayoría de los recursos fueron girados al departamento del Tolima. Las actividades que más demandaron créditos fueron “compra de animales” y “siembras”, el primero para la compra de vientres bovinos, y el segundo para la plantación de nuevos cultivos de café, plátano y aguacate.

Finalmente, el grupo de “normalización de cartera”, con \$31.327 millones, cayó 29,6% por la menor utilización de fondos para reestructurar o refinanciar pasivos financieros.

**Gráfico 1**

**Región Centro. Créditos otorgados por Finagro**  
(desembolsos trimestrales y crecimiento anual)

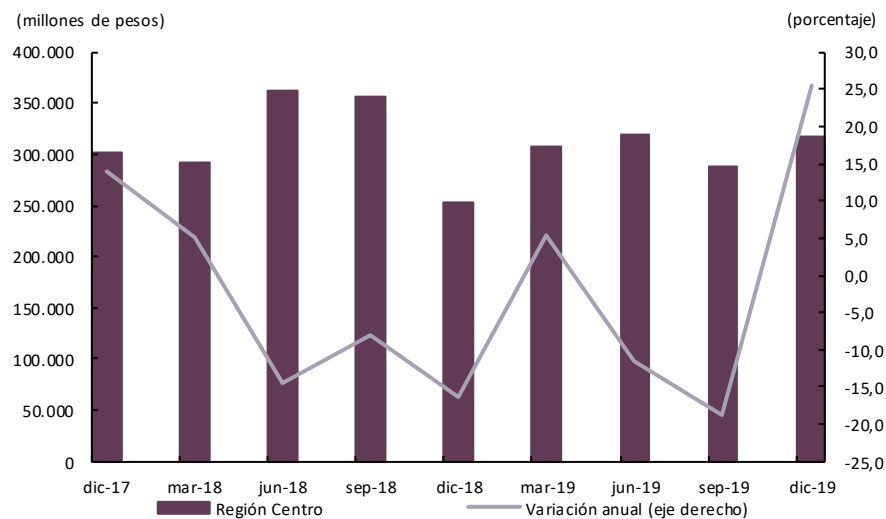

Fuente: Finagro; cálculos del Banco de la República.

En el año 2019 los recursos desembolsados por Finagro para financiar el sector agropecuario en la zona Centro, ascendieron a \$1.23 billones, con una disminución anual de 2,3%, que se concentró en el rubro de capital de trabajo y en consolidación de pasivos. Mientras que para el país otorgó créditos por \$19.25 billones, lo que significó un avance anual de 26,1%. Es importante indicar que la participación anual de la región se redujo de 8,3% a 6,4%.

## Sacrificio de ganado

En el cuarto trimestre de 2019, el ganado vacuno sacrificado en la región Centro (Huila y Tolima)<sup>1</sup> totalizó 44.243 ejemplares, lo que representó un descenso de 0,6% frente a la cifra proporcionada por el DANE para los últimos tres meses de 2018, en la Encuesta de Sacrificio de Ganado (ESAG) de 44.507 cabezas. Entre tanto, en el ámbito nacional el degüello ascendió en el período a 881.971 vacunos, con un incremento de 1,2% frente al último trimestre del año anterior cuando totalizó 871.482. Estos dispares comportamientos determinaron que la participación de la zona Centro en el total contabilizado por el DANE se redujera de 5,1% a 5,0%. Por departamentos, se encuentra que el descenso se concentró en el Tolima con -5,1%, mientras que en el Huila se presentó un aumento de 3,5%.

En el año completo, el degüello regional alcanzó un total de 170.674 bovinos, que comparado con el agregado de 2018 de 174.773 equivale a una disminución de 2,3%, producto de reducciones similares en Tolima (-2,5%) y Huila (2,2%). En el total nacional el sacrificio contabilizó 3.410.107 de cabezas de ganado, con una disminución anual de 0,8%, al bajar el degüello con destino a la exportación, principalmente.

<sup>1</sup> No incluye las cifras del Caquetá, son agregadas por el DANE en un rubro llamado “Demás”, donde se circunscriben otros departamentos, con el fin de preservar la reserva estadística.

**Gráfico 2**  
**Región Centro. Sacrificio de ganado vacuno**  
 (nivel y variación anual)

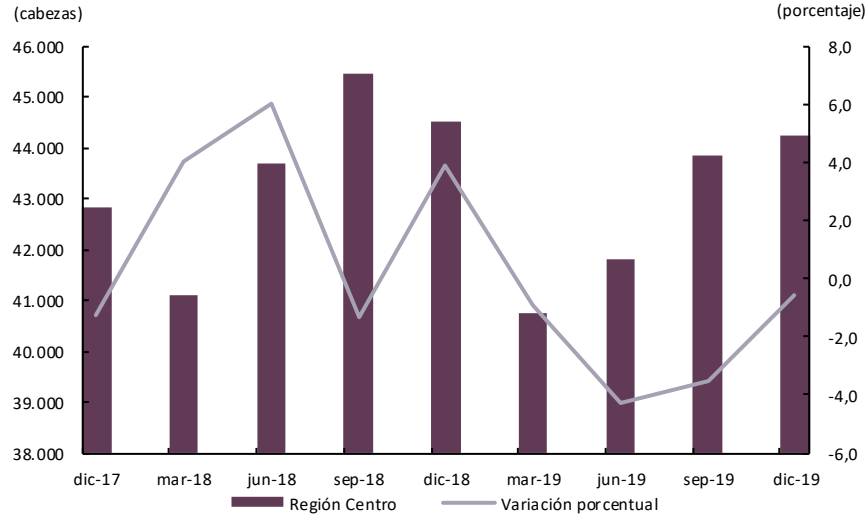

Fuente: DANE; cálculos del Banco de la República.

## II. MINERÍA

Debido a la escasa información oficial disponible para el sector, solo se reseña el comportamiento de la producción de petróleo.

Entre octubre y diciembre de 2019 se produjeron en la región Centro 105.555 barriles promedio día calendario (BPDC), lo que indica que la extracción de crudo continuó decreciendo, pues tal cantidad disminuyó 9,7%, frente a la obtenida en el cuarto trimestre de 2018 de 116.859 BPDC.

En el año completo, la producción de petróleo en la región experimentó una caída anual de 7,1% frente a 2018, jalonada por el descenso registrado en el Tolima de 14,9%, pues en el Huila fue de solo -2,3%; este resultado contrasta con el aumento de 2,4% logrado en el ámbito nacional.



**Gráfico 3**  
**Región Centro. Producción de petróleo**  
 (barriles promedio por día y variación anual)  
 (cantidad)

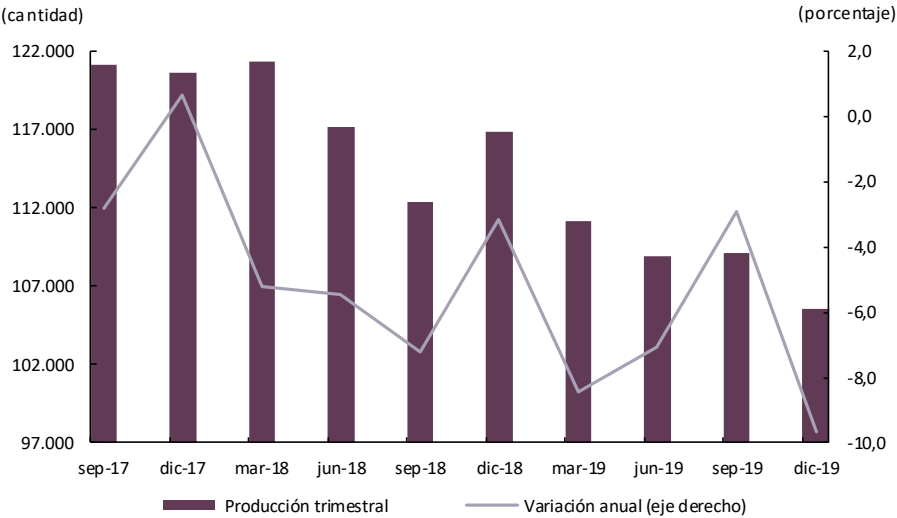

Nota: Publicación con la mejor información disponible - datos sujetos a modificaciones.  
 Fuente: ANH; cálculos del Banco de la República.

## IV. Servicios públicos

En este acápite se examina la generación y demanda de energía eléctrica, así como el consumo de agua potable y gas natural.

Entre octubre y diciembre de 2019, el consumo regional<sup>2</sup> de energía eléctrica regulada registró un total de 261.609.334 kilovatios-hora (kwh), lo que significó un incremento frente a igual lapso del año anterior de 2,1%. Entre tanto, en el transcurso de 2019 la demanda de energía registró un aumento anual de 6,8%, jalonado primordialmente por la mayor dinámica de los sectores industrial y comercial.

Al examinar el comportamiento trimestral por departamentos, se aprecia que el Tolima presentó un crecimiento anual de 3,8%, explicado por la mayor demanda de los sectores comercial, alumbrado público y áreas comunes; por el contrario, en el Caquetá se produjo una variación negativa de 4,6%, a raíz de la caída en todos los usos (Cuadro 2).

Por su parte, la generación de energía en la represa de Hidroprado disminuyó 15,9% durante el trimestre, debido a que el Centro Nacional de Despacho (CND) autorizó vender menos energía (Cuadro 2). Así mismo, durante 2019 la producción total de electricidad descendió en 37,4%, a causa del bajo nivel del embalse durante la mayor parte del año, por los reducidos niveles pluviométricos.

<sup>2</sup> Incluye los departamentos de Caquetá y Tolima. Para el Huila no se obtuvo información.

**Cuadro 2**  
**Región Centro. Consumo de energía eléctrica y generación**  
(crecimiento anual, kilovatios-hora kwh)

Usos	Tolima		kwh IV trimestre 2019	Caquetá		kwh IV trimestre 2019
	Variación IV trimestre			Variación IV trimestre		
	2018	2019	2018	2019		
Consumo						
Total	1,1	3,8	211.607.324	6,2	-4,6	47.019.643
Industrial	5,1	1,1	12.652.499	54,6	-11,2	2.769.006
Comercial	-3,1	5,0	47.283.378	-0,4	-6,5	10.763.580
Residencial	1,9	1,7	127.971.345	7,4	-4,1	24.983.656
Oficial	2,5	-12,5	10.659.408	1,8	-2,3	5.650.456
Otros	6,4	57,3	13.040.694	7,4	-0,8	2.852.945
Generación						
Generación bruta	4,5	-15,9	42.816.750	(...)	(...)	0
Consumo propio	-12,8	1,1	134.251	(...)	(...)	0
Generación neta	4,5	-15,9	42.682.499	(...)	(...)	0

(...) No existe información.

Fuente: EPSA S.A. E.S.P., www.sui.gov.co., Electrocaquetá S.A. E.S.P.; cálculos del Banco de la República.

De otro lado, el consumo de agua potable en la región Centro logró un avance anual de 3,0%; así mismo, aumentó el número de usuarios matriculados en 3,3%, especialmente en el sector residencial. Por ciudades, el consumo promedio mensual en Ibagué se elevó y en Florencia se redujo (Gráfico 4). El consumo regional agua creció en forma leve (1,4%) entre enero y diciembre de 2019, toda vez que el consumo promedio mensual en ambas ciudades.

**Gráfico 4**  
**Region Centro. Consumo de agua potable<sup>1</sup>**  
(variación anual)

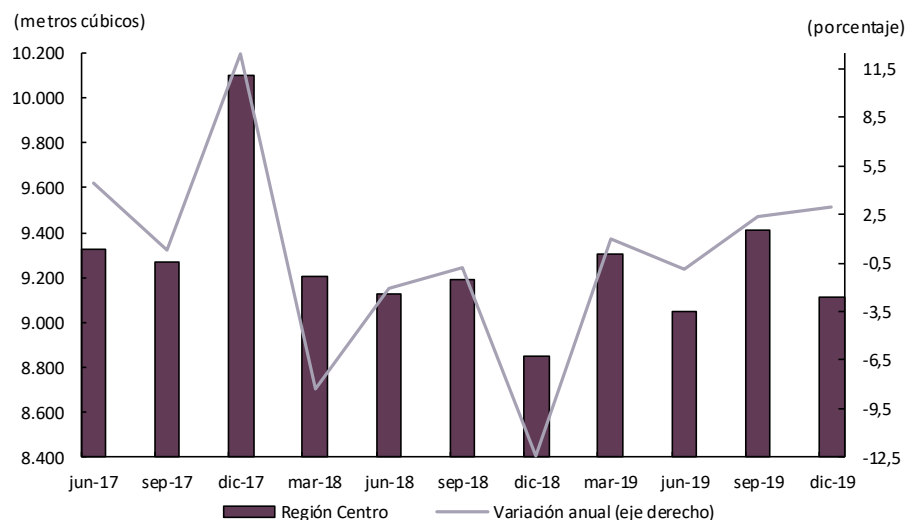

<sup>1</sup>En miles de metros cúbicos

Fuente: IBAL E.S.P., SERVAF S.A. E.S.P.; cálculos del Banco de la República.

El consumo de gas natural en la zona Centro alcanzó un incremento anual de 1,1%, determinado por la mayor demanda en los usos industrial, gas vehicular y comercial, mientras que el oficial bajó. Entre tanto, el número de usuarios aumentó 3,3%, por las mayores matriculas en el sector residencial (Cuadro 3). Así, en lo corrido de enero a diciembre de 2019, el consumo de gas tuvo un leve aumento (0,8%), jalonado por la demanda en los usos industrial y comercial.

**Cuadro 3**  
**Región Centro. Consumo de gas natural y suscriptores**  
 (crecimiento anual)

Usos	Consumo IV trimestre			Usuarios IV trimestre		
	Variación anual		Miles de Metros <sup>3</sup>	Variación anual		Usuarios
	2018	2019	2019	2018	2019	2019
Total	-2,45	1,14	18.118	4,32	3,32	315.964
Residencial	2,16	-0,89	10.455	4,33	3,29	312.132
Comercial	11,61	3,01	1.882	3,34	5,88	3.639
Industrial	-15,74	6,13	1.125	-9,59	1,52	67
Oficial	4,04	-7,77	95	7,14	15,56	104
Gas vehicular	-13,27	4,28	4.561	0,00	-8,33	22

Fuente: Alcanos de Colombia S.A. E.S.P.; cálculos del Banco de la República.

## V. Construcción

En el cuarto trimestre de 2019, los indicadores regionales disponibles para el sector de construcción de edificaciones continuaron mostrando resultados favorables; se reportó un crecimiento anual en las obras en proceso de edificación (destacado en vivienda social), el volumen del cemento gris recibido, la superficie autorizada para intervenir, así mismo, al cierre del año la inflación de los costos de construcción de vivienda en las ciudades capitales de la región fueron los bajos del país.

Según el Censo de Edificaciones - CEED del DANE, la superficie en proceso construcción arrojó un incremento (18,6%) frente al periodo octubre-diciembre del año anterior (Gráfico 4), en contraste con lo observado en el agregado nacional (-1,7%); el favorable desempeño se concentró en la ciudad de Ibagué y compensó el descenso registrado en Neiva.<sup>3</sup> De acuerdo con el destino de las obras, la dinámica en la actividad se orientó a los proyectos que se han venido desarrollando para soluciones habitacionales, principalmente de tipo apartamento; mientras hacia el uso no residencial sobresalen los encaminados a futuras bodegas

<sup>3</sup> El positivo desempeño de la actividad edificadora se corrobora con los despachos de cemento gris a los departamentos de Tolima y Huila, volumen que presentó un aumento anual de 10,4%.

empresariales y logísticas, comercio, asistencia en salud<sup>4</sup> y mejoramiento de la infraestructura educacional<sup>5</sup>.

**Gráfico 5**  
**Región Centro<sup>al</sup>. Área en proceso de construcción y culminada**  
 (área trimestral y crecimiento anual)

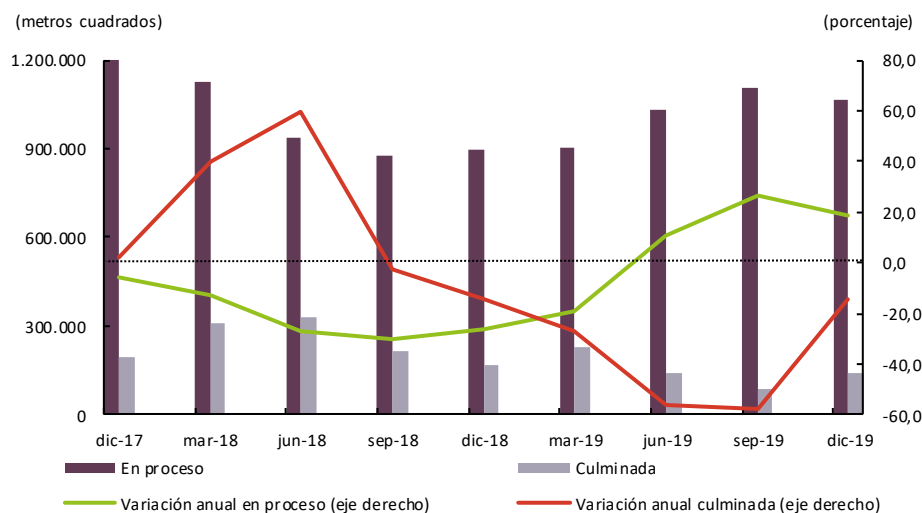

<sup>al</sup> Información para las áreas urbanas de Ibagué y Neiva.  
 Fuente: DANE (CEED); cálculos del Banco de la República.

Complementariamente, la superficie de los proyectos que culminaron obra se redujo en 14,2% lo cual arrojó una correlación inversa frente al desarrollo de la actividad edificadora. El anterior resultado estuvo explicado en Ibagué principalmente en los orientados al uso residencial y a actividades comerciales (Gráfico 4).

Según cifras preliminares del sistema de información georreferenciado Coordinada Urbana de Camacol, los avances en el sector edificador se lograron ante la consolidación de los programas del Gobierno Nacional tales como “Mi Casa Ya”, dando acceso a una vivienda formal a la población de bajos ingresos y cerrando la brecha al déficit habitacional. De acuerdo con lo anterior, en el cuarto trimestre de 2019, el balance de los lanzamientos de unidades de vivienda social – VIS registró aumento anual en 75,0%; y los hogares que accedieron a unidades de vivienda social (ventas) creció 90,8%.

Con relación a las expectativas de la construcción, medidas a través del área autorizada para edificar<sup>6</sup>, en el cuarto trimestre se licenciaron 501.758 metros cuadrados con un avance anual de 32,8% (Gráfico 5). Comportamiento concentrado en un 91% para el uso residencial de los

<sup>4</sup> Para la atención de servicios de salud, se encuentra en ejecución obras para la Clínica Materno Infantil del Tolima – UMIT, así como remodelaciones en la Clínica Metropolitana CMO IPS.

<sup>5</sup> Construcción, ampliación y remodelación en instituciones educativas en Ibagué, tales como: “Ciudad Luz”, “Fernando Villalobos Arango” y “Joaquín París”, entre otras.

<sup>6</sup> El análisis de este indicador se realiza con base en la investigación del DANE «Estadísticas de Edificación Licencias de Construcción ELIC», con cobertura geográfica para 17 municipios en los departamentos de Caquetá, Huila y Tolima.

estratos 2, 3 y 4, con lo cual logró un crecimiento de 45,1%; entre tanto para uso diferente de vivienda se registró un descenso de 28,1%.<sup>7</sup>

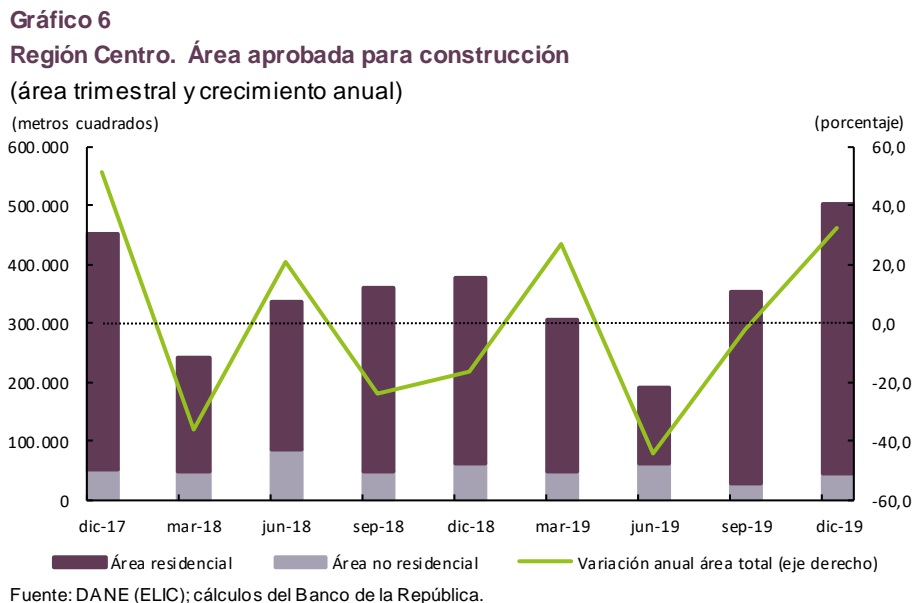

De acuerdo con la intensión de construcción, se espera edificar en la región 4.656 soluciones de vivienda, cifra superior a las 3.004 unidades en igual periodo de 2018. Estos proyectos se desarrollarán en los estratos 2, 3 y 4, además, más del 50% estará orientado al segmento diferente a vivienda de interés social.

Al cierre del año 2019, la variación anual del índice de costos de construcción de vivienda (ICCV) calculado para las ciudades de Neiva e Ibagué fue de 2,06% y 2,10%, respectivamente, coeficientes que se ubicaron como los más bajos del país dentro de las 15 ciudades de la cobertura geográfica, e inferior a la inflación del ICCV en el agregado nacional que se ubicó en 2,84% (Gráfico 6).

Por tipo de vivienda, los menores costos se dieron en unifamiliar (2,06%) en Neiva y multifamiliar (2,05%) en Ibagué. Según componentes de la canasta de insumos, el menor crecimiento en los costos se dio en maquinaria y equipos, principalmente en el grupo de equipo de transporte, en tanto la mayor aceleración se registró en la demanda de materiales para mampostería (cemento gris).

<sup>7</sup> Para el año completo se conservó la tendencia del IV trimestre, la superficie autorizada para construir avanzó 9,1%, variación similar a la del agregado nacional (9,4%). Por destino económico, el área para uso residencial aumentó 2,5%, en tanto que para otros usos arrojó un descenso de 25,5%, destacando caída para educación, industria y bodegas.

**Gráfico 7**

**Región Centro. Inflación anual de los costos de construcción de vivienda**

(Base diciembre 1999=100)

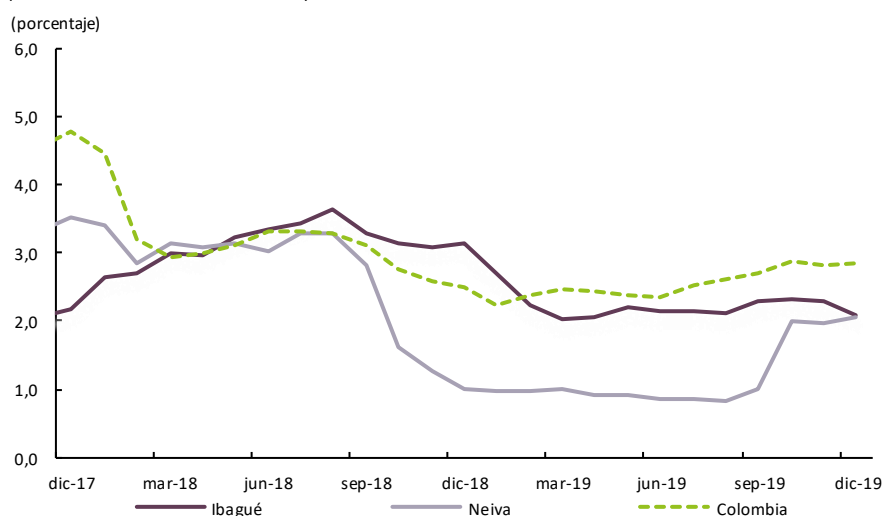

Fuente: DANE (ICCV); cálculos del Banco de la República.

## VI. Comercio y turismo<sup>8</sup>

En el último trimestre de 2019, la venta de automotores nuevos y su correspondiente matrícula, experimentaron en la región Centro un ligero descenso (-1,6%) con relación a igual lapso del año precedente, al pasar de 2.850 a 2.804 unidades (Gráfico 8), a raíz de las disminuciones presentadas en Tolima (-3,1%) y Huila (-3,6%). Sin embargo, este resultado fue menos severo que el registrado a escala nacional, donde la reducción fue de 2,9%, pues la cantidad de vehículos bajó de 80.790 a 78.465.

En el año 2019 se registró un aumento de 4,0% en los vehículos nuevos comercializados en la región, al aumentar de 8.932 en 2018 a 9.286. Es de destacar que tal avance fue superior al logrado en el ámbito nacional de 2,8%.

<sup>8</sup> Debido a la escasa información oficial con periodicidad trimestral de la cual se dispone para el rubro de comercio interno para los departamentos de la región Centro (Cauquetá, Huila y Tolima), de acuerdo con la clasificación del Banco de la República en este apartado solo se hará referencia a la venta de vehículos nuevos y a hotelería.

**Gráfico 8****Región Centro. Matrícula de vehículos nuevos**

(nivel y crecimiento anual)

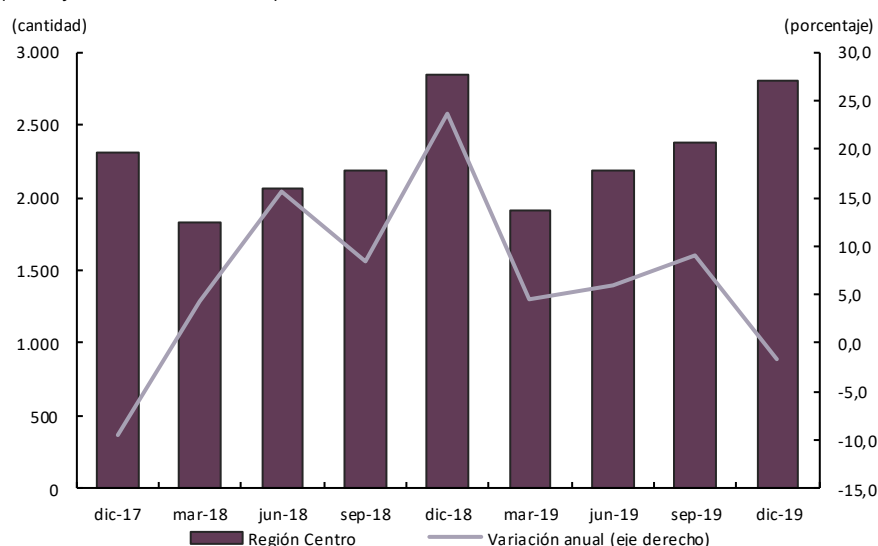

Fuente: Andi, Fenalco; cálculos Banco de la República.

De otra parte, con base en las cifras de la Asociación Hotelera y Turística de Colombia (Cotelco) entre octubre y diciembre de 2019, la tasa promedio de ocupación hotelera para la zona Centro fue de 50,0%, lo que representó un avance de 3,2 puntos porcentuales (pp) respecto al cuarto trimestre de un año atrás, toda vez que aumentó la afluencia de huéspedes corporativos, especialmente en el Tolima (6,4pp) (Cuadro 4).

La tarifa promedio cobrada por los hoteles de la región ascendió a \$171.939, con un incremento anual de 2,2%, en el Huila alcanzó la variación más alta (8,1%), mientras que en el Tolima descendió (-2,7%).

**Cuadro 4****Región Centro. Porcentaje de ocupación hotelera.**

Departamentos	2018				Año 2018	2019				Variación anual <sup>1</sup>
	I	II	III	IV		I	II	III	IV	
Tolima	52,6	39,4	50,5	49,3	48,0	44,7	45,8	52,8	55,7	6,4
Huila	40,9	49,0	47,2	44,3	45,3	42,6	44,6	44,0	44,2	-0,1
Total regional	46,7	44,2	48,9	46,8	46,6	43,7	45,2	48,4	50,0	3,2
Total nacional	55,7	52,3	57,2	56,7	55,5	55,8	53,7	59,0	59,3	2,6

<sup>1</sup> Corresponde a la diferencia anual en puntos porcentuales.

Fuente: Cotelco; cálculos del Banco de la República.

Durante 2019 el porcentaje promedio de ocupación hotelera se ubicó en 46,8%, superior en 0,2 pp al año precedente; por departamentos, la actividad en Tolima creció 1,8 pp, mientras que en Huila cayó. La tarifa regional para el año 2019 subió 8,8%. Finalmente, en el país la ocupación tuvo una variación anual de 1,4 pp y la tarifa avanzó 3,4%.

## VII. Transporte

Los usuarios del transporte terrestre despachados durante el cuarto trimestre de 2019 desde las principales terminales de la zona Centro sumaron cerca de 2,5 millones, cifra que representó una disminución de 0,6% frente a los movilizados en similar periodo de un año atrás (Cuadro 5); dicho comportamiento se explica, en especial, por las limitaciones de tránsito por trabajos en los corredores viales de Caquetá y Huila, debido a las actividades de reparación, mantenimiento y conservación de las mismas, así como por el desarrollo de vías de doble calzada.

**Cuadro 5**  
**Región Centro. Pasajeros terrestres salidos**  
(crecimiento anual)

Ciudades	2018				2019				Pasajeros IV trimestre 2019
	I	II	III	IV	I	II	III	IV	
Total	1,4	-3,3	-3,2	-1,8	-4,4	1,9	-2,1	-0,6	2.479.332
Florencia	3,3	-14,4	-21,5	-1,4	-11,9	4,6	-5,5	-6,1	128.224
Ibagué	2,2	-0,5	0,4	-1,3	-3,6	0,5	0,5	0,7	1.203.647
Neiva	0,4	-4,8	-4,7	-2,4	-4,3	3,1	-4,4	-1,2	1.147.461

Fuente: Terminal de Transporte de Florencia, Ibagué y Neiva; cálculos del Banco de la República.

Por vía aérea salieron algo más de 77 mil viajeros entre octubre y diciembre de 2019, lo que significó un crecimiento anual de 16.0% (Cuadro 6). Dicha dinámica obedeció al incremento en las frecuencias de vuelos, a los precios más favorables, en especial por cuenta de aerolíneas de bajo costo, y como alternativa de transporte por el deterioro de las carreteras entre Caquetá y Huila.

**Cuadro 6**  
**Región Centro. Pasajeros aéreos nacionales salidos**  
(crecimiento anual)

Ciudades	2018				2019				Pasajeros IV trimestre 2019
	I	II	III	IV	I	II	III	IV	
Total	-11,4	-10,6	-9,7	12,0	9,0	11,4	16,3	16,0	77.313
Florencia	10,5	17,4	29,5	15,4	25,4	9,3	5,5	23,6	16.591
Ibagué	-21,8	-22,6	-21,0	25,6	6,0	-2,1	33,6	11,8	21.300
Neiva	-12,3	-12,7	-15,7	5,0	4,4	18,5	13,3	14,5	39.422

Fuente: Aeronáutica Civil de Colombia; cálculos del Banco de la República.

## IX. Comercio exterior

El cuarto trimestre de 2019 se caracterizó por un entorno internacional desfavorable, derivado de las tensiones comerciales globales, y la desaceleración de las economías de Estados Unidos, China y la zona EURO; tal situación se reflejó en menores ventas de los agentes



económicos de la región Centro, no obstante, las importaciones arrojaron un incremento significativo.

Las exportaciones sumaron 147 millones de dólares FOB (Gráfico 9), con lo cual se registró un decremento interanual de 6,9%, el cual obedeció a la menor facturación de café sin tostar ni descafeinar (-6,8%), y de manera complementaria por la caída en 7,2% de los bienes no tradicionales; es de anotar, que estos últimos contribuyeron con el 16,8% del valor total negociado.

**Gráfico 9**

**Región Centro. Exportaciones totales<sup>P</sup>**

(valor FOB y crecimiento anual)

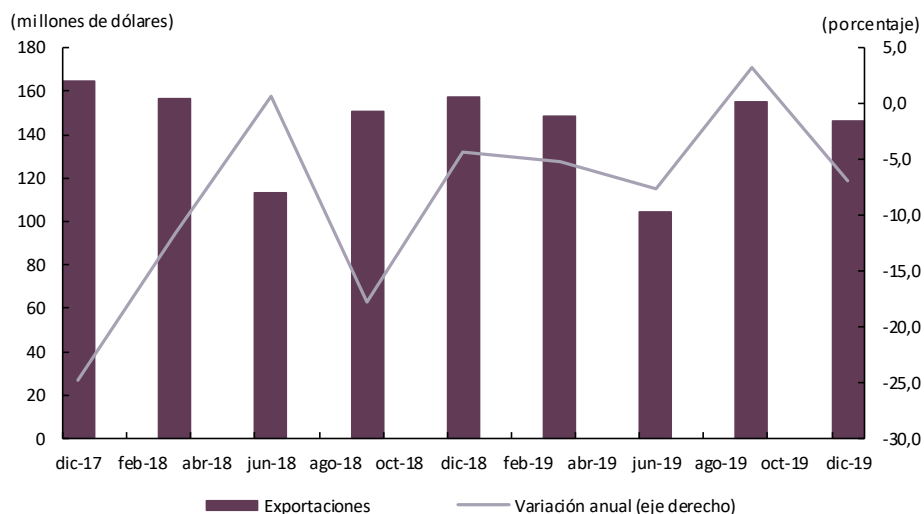

<sup>P</sup> Cifras provisionales

Fuente: DANE; cálculos del Banco de la República.

La contracción de las ventas al exterior de mercancías no tradicionales estuvo asociada en parte a choques de oferta del sector primario, lo cual se manifestó en la disminución de los montos tranzados de frutos comestibles y de pescados; adicionalmente, de una moderada reducción en productos diversos de la industria química.

Por países, Estados Unidos prosiguió como el principal socio comercial para la zona Centro de Colombia, al participar con el 40,8% del total exportado durante el último trimestre de 2019; seguido por Canadá (8,6%) y Alemania (6,4%).

Por su parte, las importaciones durante el periodo analizado presentaron un crecimiento anual de 89,9%, al haber reportado transacciones que ascendieron a 37,6 millones de dólares CIF (Gráfico 10), esta dinámica la explicó en gran parte la adquisición de bienes de consumo no duradero, y de combustibles y lubricantes; también, pero en menor proporción, por materias primas y bienes de capital para la industria, que según la agrupación por uso o destino económico, muestra que la sumatoria de estos dos últimos ítems representó 42,7% de participación del total de las compras realizadas.

**Gráfico 10**  
**Región Centro. Importaciones totales<sup>P</sup>**  
 (valor CIF y crecimiento anual)

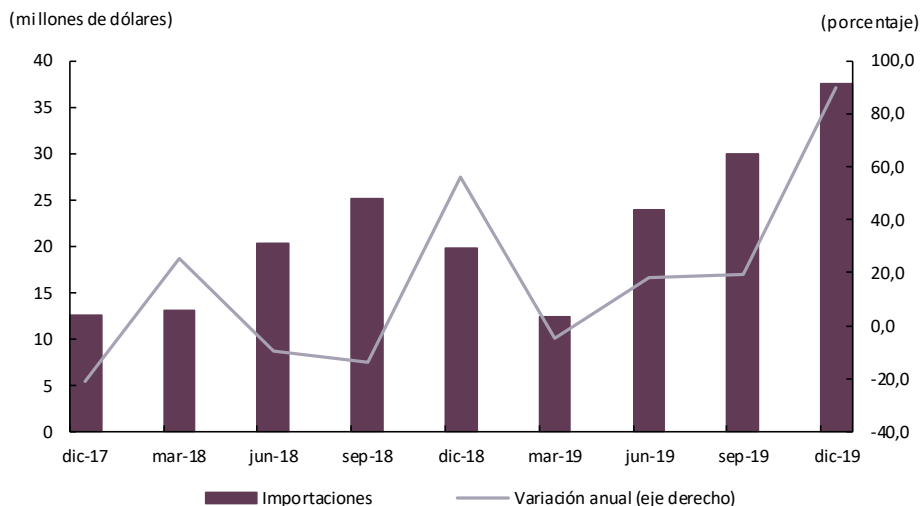

<sup>P</sup> Cifras provisionales

Fuente: DANE; cálculos del Banco de la República.

Al interior de la región, sobresalieron las compras del departamento del Tolima, al contabilizar el 81,0% del total, seguido por Huila con el 19,0%. Los proveedores más importantes fueron Estados Unidos, con una participación del 46,7%, República Popular China con 13,9%, y en tercero y cuarto lugar, aunque distantes, Turquía y Brasil con 5,3% y 4,9% respectivamente.

A partir de los flujos del comercio exterior se logró una balanza comercial superavitaria, explicada en gran medida por los despachos de café desde el departamento del Huila.

## X. Mercado laboral

En el cuarto trimestre de 2019 se deterioró el mercado laboral en la región Centro, tal como lo muestran las cifras de la Gran Encuesta Integrada de Hogares producidas por el DANE. Las tasas de desempleo se incrementaron frente a las registradas en igual lapso de un año atrás; en la ciudad de Florencia aumentó de 12,6% a 15,6%, Ibagué con cifras demasiado elevadas, creció de 15,2% a 17,6%, en tanto que Neiva pasó de 10,7% a 13,0% (Cuadro 7); guarismos muy alejados del promedio de las 23 principales ciudades del país, el cual cerró en 10,8%.

Dichos comportamientos de paro laboral se observaron en buena medida en la reducción generalizada de la tasa de ocupación para las tres capitales mencionadas, dicho indicador reflejó la debilidad de la demanda de trabajo, ya que presenta la relación de quienes están empleados respecto a la población en edad de trabajar.

Entre tanto, se presentó menor oferta de mano de obra en Ibagué y Neiva, evidenciado en la contracción de la tasa global de participación (TGP), es decir, que hubo una reducción en

cuanto al número de personas trabajando o buscando empleo en comparación con el total de habitantes en edad de laborar; situación que se manifestó en el aumento de personas inactivas.

Es de resaltar, que en el caso de Ibagué el incremento de la tasa de desempleo lo explicó en gran parte, la pérdida de alrededor de 16 mil plazas laborales, en especial de las actividades industriales y del renglón inmobiliario, empresarial y de alquiler; mientras que, en Neiva, fueron los sectores de comercio, hotelería y restaurantes, seguido de la explotación de minas y canteras. En contraste, Florencia avanzó en puestos de trabajo por cuenta de servicios sociales y comunales, además de los aportados por la construcción.

**Cuadro 7**  
**Región Centro. Indicadores del mercado laboral al cuarto trimestre**

Concepto	Florencia		Ibagué		Neiva	
	2018	2019	2018	2019	2018	2019
	Miles					
Población total	161	164	540	545	328	330
Población en edad de trabajar	126	128	440	445	270	272
Población económicamente activa	76	79	290	280	163	163
Ocupados	66	66	246	230	146	142
Desocupados	10	12	44	49	17	21
Inactivos	50	50	150	166	107	109
Subempleados	14	12	60	56	28	31
	Porcentaje					
Población en edad de trabajar	77,9	78,1	81,4	81,6	82,2	82,5
Tasa global de participación	60,2	61,3	65,9	62,8	60,4	60,0
Tasa de ocupación	52,6	51,7	55,9	51,8	53,9	52,2
Tasa de desempleo	12,6	15,6	15,2	17,6	10,7	13,0
Tasa de subempleo	19,1	15,0	20,8	20,2	17,3	19,2

Fuente: GEIH DANE; cálculos del Banco de la República.

## XI. Precios<sup>9</sup>

En diciembre de 2019, la inflación anual en las capitales de los departamentos de la zona Centro se situó dentro del rango anunciado por la Junta Directiva del Banco de la República del 2,0% al 4,0% (Gráfico 11). Es de anotar, que por encima de la meta (3,00%) de Política

<sup>9</sup> “A partir de enero de 2019 entró en vigencia la nueva canasta familiar adoptada por el DANE (Base diciembre 2018 = 100). Los principales cambios metodológicos del nuevo IPC fueron la actualización de la estructura de ponderaciones, la incorporación de nuevas ciudades, la innovación en la nomenclatura con la adopción de la clasificación de consumo individual por finalidad, y la recomposición de ítems entre subcanastas del IPC. Para una mayor comprensión sobre los principales cambios en la metodología de cálculo del IPC, ver el Recuadro 2: “La nueva canasta familiar y sus implicaciones” en el Informe sobre Inflación de diciembre de 2018 y el Boletín Económico Regional Centro, I trimestre de 2019, sección precios.”

Monetaria se ubicó Florencia (3,94%) e Ibagué (3,37%), en tanto que Neiva logró el resultado más favorable (2,72%); por su parte, el indicador nacional fue de 3,80%.

**Gráfico 11**  
**Región Centro. Inflación anual por ciudades**

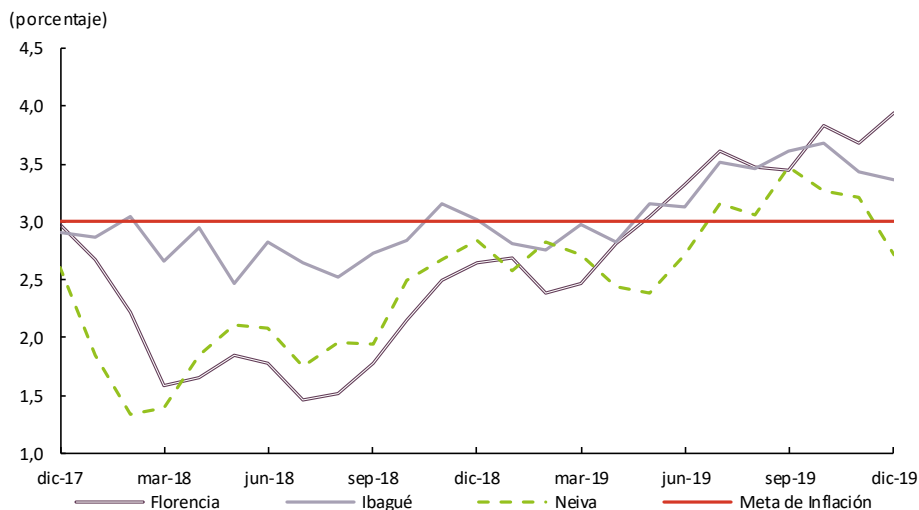

Fuente: DANE; cálculos del Banco de la República.

A nivel de canastas, la mayor presión al incremento de precios promedio de la zona Centro se observó en los gastos de educación, del rubro de bebidas alcohólicas y del grupo de alimentos, los dos últimos pertenecientes a los denominados bienes transables, los cuales fueron afectados por el traspaso de la depreciación de la moneda colombiana frente al dólar americano; adicionalmente, el mercado alimentario reportó choques de oferta, asociado a condiciones climáticas no favorables debido al fenómeno de El Niño. Es de anotar que, en el caso de Neiva, los alimentos perecederos registraron el mayor aumento, seguido de los procesados.

En contraste, las agrupaciones de salud, así como la de prendas de vestir y calzado, obtuvieron una media de los precios corrientes en la región Centro por debajo del piso del parámetro de inflación establecido por la autoridad monetaria.

## XII. Otras variables económicas

En el último trimestre de 2019 la zona Centro recibió ingresos por remesas en cuantía de 52,2 millones de dólares, lo que significó un avance anual de 11,3% recursos procedentes de colombianos residentes en otros países (Gráfico 12). Por departamentos destinatarios, Tolima ocupó el primer lugar respecto al valor mencionado con una participación del 57,8%, seguido de Huila con el 35,7% y el restante 6,5% le correspondió a Caquetá. Por país de procedencia, desde Estados Unidos transfirieron el 47,0%, España el 15,7% y Chile 3,7%, entre los más destacados.

**Gráfico 12**  
**Región Centro. Remesas internacionales recibidas**  
 (remesas trimestrales y crecimiento anual)

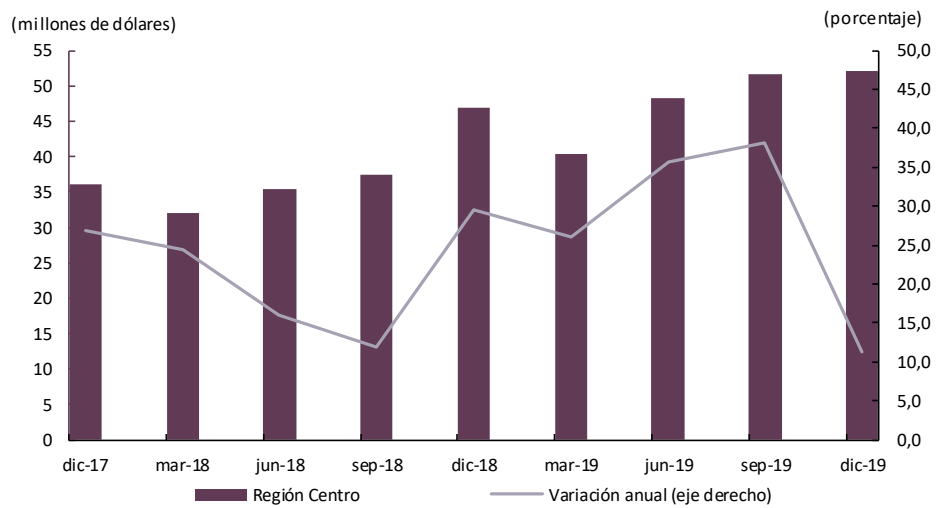

Fuente: Encuesta trimestral de remesas - Banco de la República.



El *Boletín Económico Regional* (BER)  
se puede consultar en:  
<http://www.banrep.gov.co/ber>



El *Boletín Económico Regional* (BER) es una publicación trimestral elaborada por los Centros Regionales de Estudios Económicos del Banco de la República, cuyo propósito es ofrecer a los agentes de la economía y público en general información periódica, confiable y oportuna sobre la evolución de las principales variables de la actividad económica de las regiones del país y los departamentos que las componen.



Sugerencias y comentarios:  
[atencionalciudadano@banrep.gov.co](mailto:atencionalciudadano@banrep.gov.co)