

BER

BOLETÍN ECONÓMICO REGIONAL

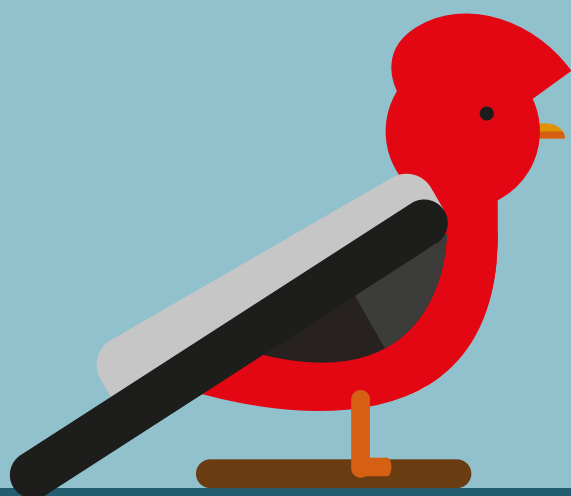

ISSN 2665-184X



SUROCCIDENTE

III TRIMESTRE DE 2019

CAUCA, NARIÑO, PUTUMAYO,
VALLE DEL CAUCA

GALLITO DE LAS ROCAS
RUPICOLA PERUVIANUS

IBER

BOLETÍN ECONÓMICO REGIONAL



SUROCCIDENTE

III TRIMESTRE DE 2019

CAUCA, NARIÑO, PUTUMAYO,
VALLE DEL CAUCA

ISSN 2665-184X

El Boletín Económico Regional es una publicación de la Sección de Sucursales Regionales de Estudios Económicos, Departamento Técnico y de Información Económica, Banco de la República.

DOI: <https://doi.org/10.32468/ber-surocc.tr3-2019>

Códigos JEL: R10,R11,R12

Dora Alicia Mora

Jefe Sección Sucursales Regionales Estudios Económicos

Julio Escobar Potes

Jefe Regional

Equipo técnico:

Arley Barandica Villegas

Bernardo Pazos Agreda

Diana Cortázar Gómez

Fabio Sinisterra Navia

Fredy Navarrete Echeverri

Johana Sanabria Domínguez

Plutarco Fernández Castro

Palabras clave del Boletín Económico Regional: Economía del Suroccidente, desaceleración, industria, comercio, construcción, empleo.

Las opiniones y posibles errores son responsabilidad exclusiva de los autores y no comprometen al Banco de la República ni a su Junta Directiva.

Tabla de contenido

Panorama Económico	3
Indicador Mensual de Actividad Económica (IMAE) para el Valle del Cauca.....	4
I. Agropecuario	5
II. Minería	10
III. Industria	11
IV. Servicios públicos.....	13
V. Construcción	14
VI. Comercio y turismo	16
VII. Transporte	18
VIII. Sistema financiero.....	21
IX. Comercio exterior	23
X. Mercado laboral	27
XI. Precios.....	31
XII. Otras variables económicas	33

Panorama Económico

En el tercer trimestre de 2019, la economía en el suroccidente colombiano mejoró su crecimiento en la mayoría de las actividades. La industria se recuperó luego de bajos niveles de producción en los primeros meses del año. Así mismo, el comercio obtuvo el mejor desempeño acompañado de mayores remesas y crédito. En el plano externo repuntaron las exportaciones, incentivadas por el aumento de la tasa de cambio. La producción agropecuaria comenzó a mejorar ligeramente, en especial por una sostenida producción pecuaria. En la construcción de edificaciones sobresalió el menor inventario de vivienda sobre el resto del país, mientras que el transporte se recuperó del bajo resultado del trimestre anterior. En cuanto a precios, la inflación continuó en aumento; a su vez, la tasa de desempleo se incrementó en las tres ciudades capitales de la región.

Prosiguió la creciente dinámica en la demanda interna en Suroccidente durante el tercer trimestre de 2019, con un comercio favorecido por los mayores ingresos de las remesas enviadas por trabajadores en el exterior a sus familias en la región. En forma paralela, hubo más crédito para el consumo, así como aumento en el empleo formal (número de trabajadores afiliados a las cajas de compensación familiar), lo cual se acompasó con el crecimiento anual del 5,9% en el PIB de comercio nacional en el periodo. Entretanto, con menor intensidad creció la industria para continuar atendiendo una demanda interna creciente, junto a la recuperación de la externa, donde las exportaciones avanzaron 5,9% anual.

En la parte financiera, el crédito de consumo obtuvo el mayor crecimiento que sirvió para apalancar la demanda interna por el lado del consumo de los hogares. En segundo lugar, el crédito hipotecario continuó acompañando las ventas de vivienda en el sector de la construcción, donde Cali fue la que más disminuyó la cantidad de vivienda nueva disponible frente a las principales ciudades del país. Por su parte, el crédito comercial creció en forma ligera por menor demanda de las empresas de la región, en especial las del Valle del Cauca, con baja utilización de los recursos del crédito para la inversión en proyectos productivos. Fue así como el crédito bajo la línea Bancoldex se contrajo en el trimestre.

De otro lado, disminuyó la oferta agropecuaria en Suroccidente por la demanda que hubo desde otras zonas por productos agrícolas de la región, lo cual repercutió en mayores precios y seguidamente, en la inflación. En forma positiva reaccionó la producción de caña de azúcar en el periodo, al presentar un ligero aumento en el trimestre que denota la recuperación de su dinámica estacional del periodo. De igual manera, se observaron avances en la producción cafetera y estabilidad en la de tubérculos, aunque disminuyeron la de plátano y frutales. En lo pecuario, aumentaron la producción de carne de cerdo y de huevo, pero siguió a la baja la de pollo por mayor encasamiento.

Finalmente, los trabajadores afiliados a las cajas de compensación familiar del Suroccidente crecieron por tercer trimestre consecutivo, donde se destacó el aumento anual en el Cauca (4,6%), seguido de Nariño (3,5%). Así mismo, el Valle del Cauca incrementó en 2,5% anual el empleo formal, al consolidar 928.074 trabajadores afiliados, 22 mil más frente a las cifras del tercer trimestre de 2018, ubicados principalmente en las actividades de industria, comercio, transporte y comunicaciones.

Indicador Mensual de Actividad Económica (IMAE) para el Valle del Cauca¹

Según el Indicador Mensual de Actividad Económica (IMAE), elaborado por la Pontificia Universidad Javeriana Cali y el Banco de la República, la economía del Valle del Cauca creció al alrededor de 2,7% en comparación con el mismo trimestre del año anterior (Gráfico 1). Así, el indicador señaló que la economía del Valle continuó creciendo por debajo de su nivel histórico (3,5%) y por debajo del promedio nacional.

El resultado se atribuye a la caída en la cosecha de caña², por su importancia en la estructura productiva del departamento, y a la desaceleración de otros de los indicadores que componen el IMAE, como son los despachos de cemento, el indicador de empaques y la cartera de crédito, entre otros. En contraste, se presentó buen comportamiento en el consumo interno y la industria. Las ventas minoristas, incluida la comercialización de vehículos, crecieron en el periodo, al igual que la producción industrial que se recuperó y creció por encima de la industria nacional.

Según el IMAE, la economía del Valle está creciendo por debajo de su nivel histórico y del promedio nacional. Para el tercer trimestre del año el DANE reportó que la economía colombiana creció un 3,3%, esto es, 0,6 puntos porcentuales por encima del aumento estimado para el departamento por el IMAE. Asimismo, el crecimiento acumulado hasta el tercer trimestre para el Valle se situó alrededor de 2,9%, cifra ligeramente inferior al crecimiento acumulado a nivel nacional (3,1%).

Gráfico 1
Valle del Cauca. PIB departamental e Indicador de actividad económica (Crecimiento anual)

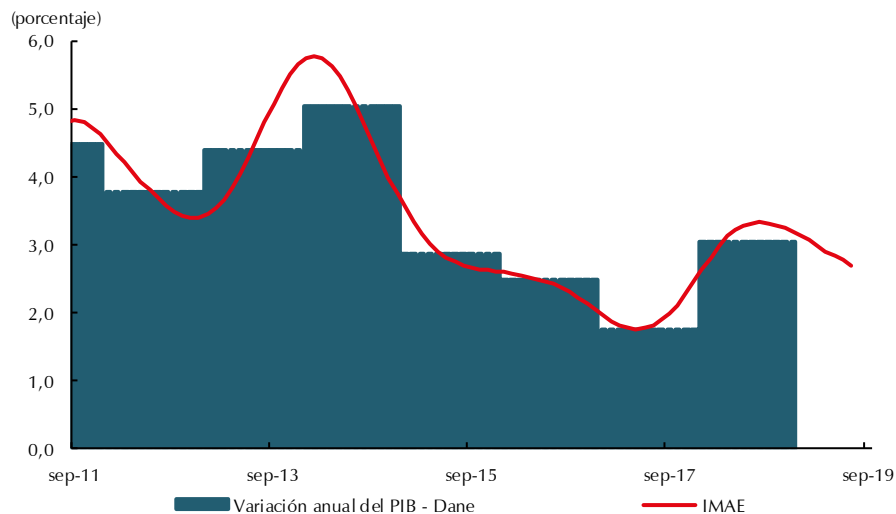

Fuente: Banco de la República, Cali y Departamento de Economía - Pontificia Universidad Javeriana Cali.

¹ La serie del IMAE para 2019 se actualizó con datos del Índice de Producción Industrial Real de la EMMET del DANE. Así mismo, se ajustó la serie histórica del IMAE a los datos del PIB Departamental base 2015.

² Las tasas de crecimiento son anuales y se calculan sobre series corregidas por estacionalidad y datos atípicos.

I. Agropecuario

Agricultura

Según cifras del DANE, la oferta de alimentos de origen agropecuario que ingresaron a las centrales de abasto de Suroccidente presentó caída en el tercer trimestre de 2019 (-5,1%). El descenso se explicó, en parte, por la menor oferta de las principales centrales de abasto hacia las plazas de mercado de la región, lo que a su vez tuvo repercusiones en la alta inflación de las ciudades donde el DANE mide la evolución de los precios: Pasto, Popayán y Cali. En particular, la central de Cavasa en el Valle del Cauca se contrajo 6,0% anual y abarcó más de dos tercios del abastecimiento total (Cuadro 1). Por su parte, en Nariño (Pasto e Ipiales) también hubo reducción, y su participación sobre el abastecimiento total de la región alcanzó el 24,5% en el trimestre. En contraste, la oferta agropecuaria en la central de Popayán creció y fue la única que contribuyó positivamente en el resultado regional.

Cuadro 1
Suroccidente. Abastecimiento de alimentos por ciudades y grupos
Trimestres 2019
(Crecimiento anual)

Grupo	2019			Participación III trimestre 2019	Contribución a la variación
	I	II	III		
Cali ¹	-5,5	-10,0	-6,0	67,6	-4,1
Tubérculos, raíces y plátanos	-12,9	-19,8	-19,7	18,3	-4,2
Verduras y hortalizas	2,3	-0,6	0,2	16,5	0,0
Frutas	-7,6	-11,0	-0,3	14,9	0,0
Otros productos	-1,4	-4,5	1,2	17,9	0,2
Pasto	53,1	4,3	-4,0	16,7	-0,7
Tubérculos, raíces y plátanos	50,2	-2,9	-4,5	10,1	-0,4
Verduras y hortalizas	67,8	6,6	-10,6	4,3	-0,5
Frutas	41,5	36,7	14,2	2,3	0,3
Otros productos	*	*	171,4	0,0	0,0
Ipiales (Nariño)	-20,2	-8,3	-10,2	7,8	-0,8
Tubérculos, raíces y plátanos	6,4	-12,2	-23,5	3,8	-1,1
Verduras y hortalizas	-46,8	-3,4	2,0	3,8	0,1
Frutas	6,8	-29,0	375,3	0,2	0,2
Popayán	-17,1	-21,3	6,8	7,9	0,5
Tubérculos, raíces y plátanos	-22,2	-24,9	13,4	5,4	0,6
Verduras y hortalizas	7,8	-28,9	-31,2	0,7	-0,3
Frutas	-9,1	-20,0	-10,7	0,6	-0,1
Otros productos	-22,9	-4,4	25,9	1,2	0,2
Total Suroccidente	-1,1	-8,5	-5,1	100,0	-5,1

¹ Mercados mayoristas de Cali: Cavasa y Santa Helena.

* Variación anual superior a 500%

n.a. No aplica.

Fuente: Sipsa-DANE. Cálculos Banco de la República.

Por grupos de alimentos, en el tercer trimestre del año se redujo la llegada de tubérculos, raíces y plátanos a las centrales de abasto de Valle y Nariño, clasificación que tiene la mayor participación en alimentos de origen agropecuario (Cuadro 1). Por el contrario, en Popayán hubo aumento en el grupo de tubérculos, pero disminuyó la oferta de verduras y hortalizas con una caída del 31,2%; así mismo, en la capital nariñense la reducción fue de 10,6% para este último grupo.

Gráfico 2
Valle del Cauca. Abastecimiento de alimentos por origen y grupos de productos ^P
(Toneladas recibidas y crecimiento anual)

A. Tuberculos

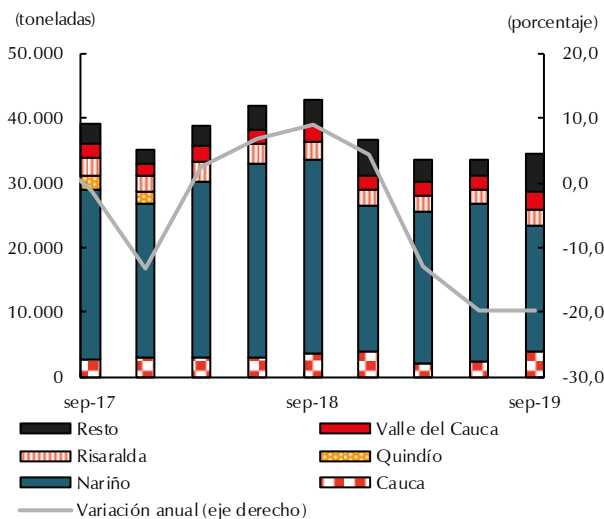

B. Verduras

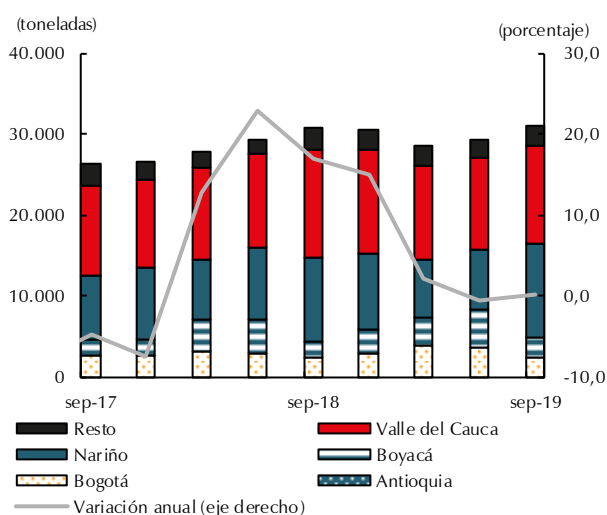

C. Frutas

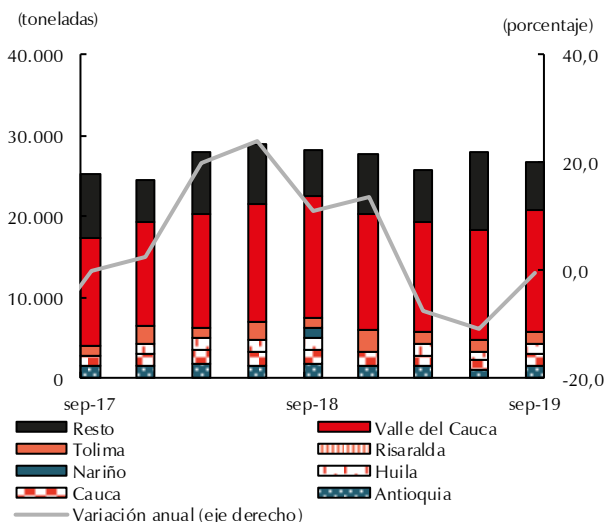

D. Carnes

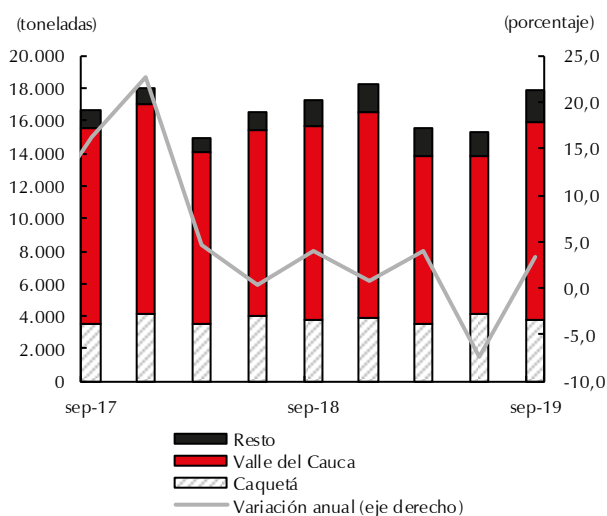

^P Cifras provisionales.

Fuente: Sipsa-DANE. Cálculos Banco de la República.

En el sector cañicultor, Asocaña informó que para el tercer trimestre del año se incrementó 0,2% la producción de caña, al ubicarse en 7.268.217 toneladas la oferta total cosechada y molida, frente a las 7.253.277 toneladas de igual periodo de un año atrás (Gráfico 3). En cuanto a la distribución por

departamentos productores a nivel nacional, cerca de dos tercios de los cultivos se cosecharon en el Valle del Cauca, seguido por el Cauca y una décima parte de ellos en los departamentos del Eje Cafetero. La leve recuperación en la cosecha de caña se debió a que los ingenios tuvieron que acelerar el corte de cañas de edades menores (inferiores a un año), por cuanto algunas cañas se maduraron más, con menores niveles de sacarosa, afectadas aún por las lluvias de mediados de este año que impidieron la recolección oportuna.

Gráfico 3
Región Suroccidente¹. Producción trimestral de caña de azúcar

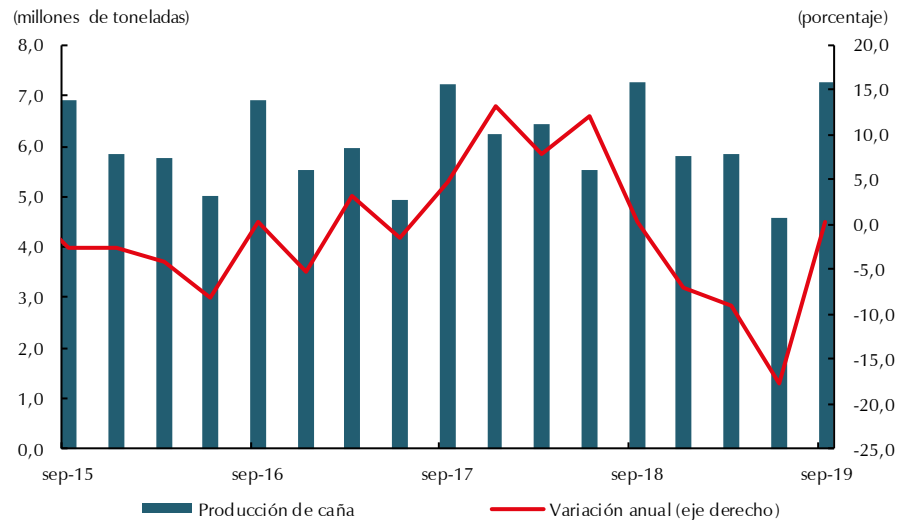

¹ Incluye la producción del Valle, Cauca, Risaralda, Quindío y Caldas.
 Fuente: Asocaña. Cálculos Banco de la República.

Pecuario

En el mismo periodo, las cifras de producción de carne de cerdo de la región señalaron una participación de 16,2% en el total de la producción nacional, mientras un año atrás fue de 16,6%. Este menor aporte obedeció a una mayor dinámica en el crecimiento de otras regiones como Suroriente y Caribe, en tanto el aumento en Suroccidente (9,0%) se ubicó por debajo del total nacional (11,6%).

En la región, afectó la disminución del peso en pie por cabeza de ganado porcino, junto con la reducción de 7,3% en la producción de carne porcina en el Cauca; contrario al Valle, Nariño y Putumayo que registraron aumento, incluso por encima del observado en el tercer trimestre de 2018, lo que impulsó el avance en el resultado de Suroccidente durante el periodo julio-septiembre de 2019 y lo mantuvo en terreno positivo por quinto trimestre consecutivo.

Gráfico 4
Región Suroccidente. Producción de carne de cerdo

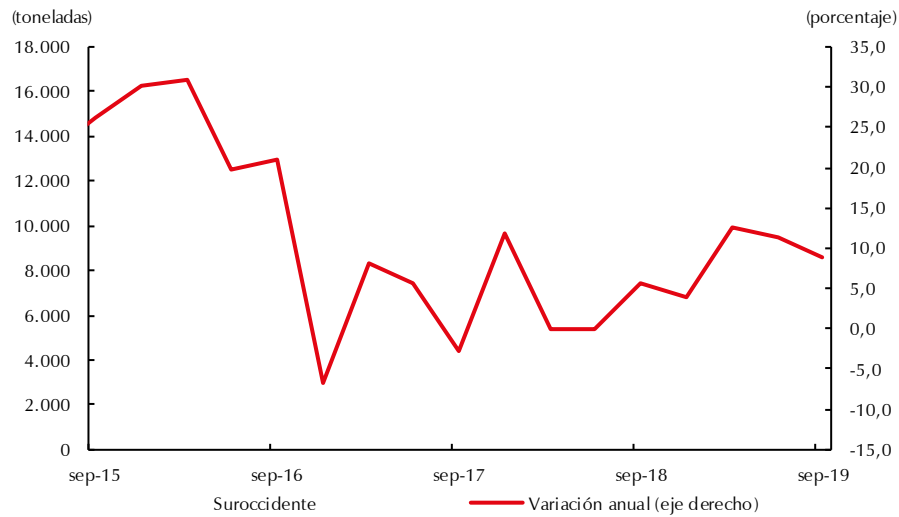

Fuente: Sistema Nacional de Recaudo, Porkcolombia - Fondo Nacional de la Porcicultura. Cálculos Banco de la República.

Avícola

La producción de pollo de Suroccidente en el tercer trimestre de 2019, según los reportes de Fenavi, tuvo una disminución anual de 3,9% para la región (Gráfico 5.A). En este resultado influyó la contracción de 1,7% anual en las granjas avícolas instaladas en el Valle del Cauca, departamento que aporta tres cuartas partes de la oferta avícola de la región. Adicionalmente, la caída de 2,7% en la producción de pollo en las granjas de Nariño y de 16,8% en las del Cauca se vio reflejada en un mayor encasamiento que se tradujo aumento de la producción de huevo.

Gráfico 5
Región Suroccidente. Producción avícola
A. Pollo

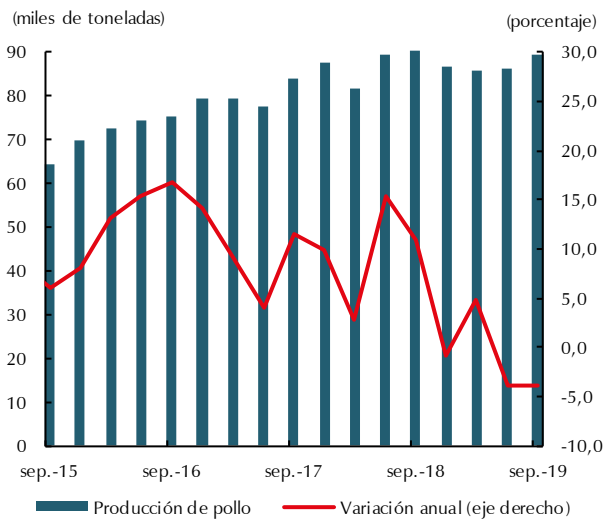

B. Huevo

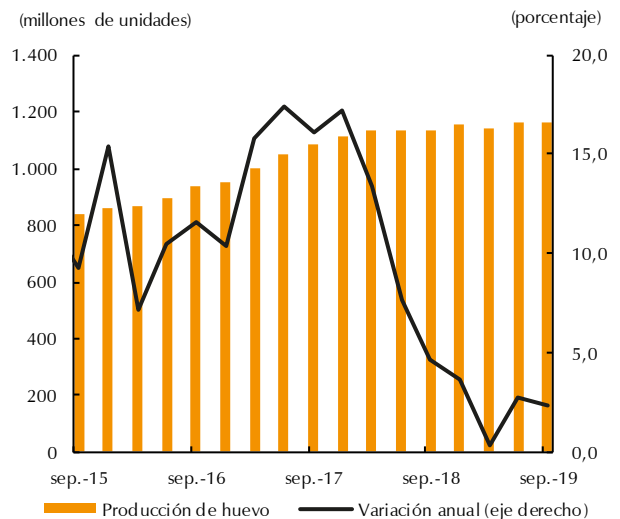

Fuente: Fenavi. Cálculos Banco de la República.

En este sentido, la producción de huevo alcanzó en el tercer trimestre de 2019 un aumento anual de 2,3%, que obedeció al buen desempeño de la industria avícola en el departamento del Cauca, cuando entraron en funcionamiento nuevas granjas avícolas, además del retorno en las inversiones realizadas para el ensanche y modernización de las granjas existentes. En dicho departamento creció 18,0%, mientras en el Valle y Nariño se registraron descensos en el periodo revisado; en el primero de 0,2% anual y de 19,2% en la producción de huevo nariñense (Gráfico 5.B).

Créditos del fondo para el financiamiento del sector agropecuario (Finagro)

En el tercer trimestre de 2019, los desembolsos de Finagro en Suroccidente se recuperaron y crecieron 11,8% en comparación con igual periodo de 2018. En el trimestre de análisis, los recursos para el fomento de la agricultura en la región totalizaron \$674.271 millones de pesos (Gráfico 6), y se destinaron principalmente a la financiación de cultivos de caña de azúcar, café, frutales y arroz, y en el sector pecuario para las actividades de avicultura y ganadería de doble propósito.

Por departamentos, se destacó el crecimiento de 36% en los recursos desembolsados para el Valle del Cauca, zona de mayor participación en la región, en el que se destinó un mayor valor frente al tercer trimestre de 2018 para los cultivos de caña de azúcar, cultivos forestales, frutales, avicultura, porcicultura y ganadería de engorde. También aumentaron los desembolsos hacia Nariño y Putumayo; en el primero con mayor énfasis en los recursos para papa, café, actividad mixta agropecuaria, y ganadería de carne, en tanto para el segundo, por incremento en los créditos para financiar la ganadería de carne, plátano y cacao. En contraste, se redujeron los desembolsos hacia Cauca en más del 50%, debido a la menor destinación de recursos para café, caña de azúcar, caña panelera, avicultura y actividades mixtas agropecuarias (Cuadro 2).

Gráfico 6
Región Suroccidente. Créditos otorgados por Finagro
(Monto y crecimiento anual)

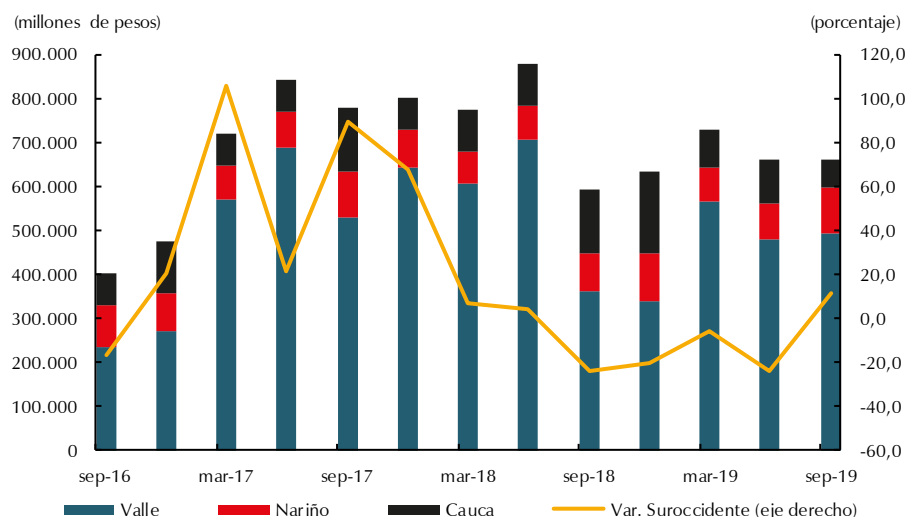

Fuente: Finagro. Cálculos Banco de la República.

Cuadro 2
Suroccidente. Desembolsos de crédito de fomento Finagro para el sector agropecuario, según actividades
(Tercer trimestre de 2019)

Grupo	Crecimiento anual en el valor de los desembolsos, %					Participación regional en desembolsos nacionales
	Suroccidente	Valle	Nariño	Cauca	Putumayo	
Total desembolsado	11,8	36,0	20,2	-55,2	10,1	14,8
Articulados con Cadenas Productivas	-4,7	15,6	7,5	-55,9	12,7	13,5
Forestales	*	*	*	-100,0	-16,5	60,5
Caña de azúcar	-29,5	9,1	-28,7	-86,0	0,0	53,7
Caña panelera	15,3	42,6	12,5	-7,1	12,7	28,4
Papa	40,4	-50,0	42,2	85,1	175,0	28,0
Maíz	44,3	49,0	-55,5	35,6	310,0	24,5
Frutales	47,7	104,9	0,2	-58,4	-36,9	23,5
Acuicultura	13,2	70,6	15,0	-38,2	*	18,9
Cítricos	106,6	254,8	1,7	88,4	119,7	18,5
Café	-9,0	-10,3	12,5	-19,7	-15,4	17,3
Hortalizas	109,3	67,4	294,6	23,5	-1,7	14,8
Plátano	31,3	70,4	0,0	9,0	31,2	13,7
Yuca	60,8	311,6	-40,0	6,9	60,2	13,0
Aguacate	12,9	96,9	-14,4	-54,2	-48,6	8,0
Cacao	-9,1	-14,4	-57,2	-2,3	13,6	6,8
Arroz	15,6	-1,5	*	367,2	0,0	3,9
Palma	-94,1	-95,7	-84,0	100,0	-20,0	1,0
Banano	-53,5	-58,2	-19,7	-100,0	-28,8	0,5
Flores	-70,1	-88,6	24,0	14,7	0,0	0,4
Caucho	100,0	0,0	100,0	n.d.	0,0	0,4
Porcicultura	67,2	78,7	-36,7	-8,9	80,0	19,2
Avicultura	4,3	27,7	71,6	-79,2	-75,0	15,3
Ganadería leche	5,8	96,9	-20,2	491,4	-24,1	14,6
Ganadería carne	21,2	12,1	35,0	27,3	29,9	6,1
No Articulados con Cadenas Productivas	65,1	83,6	93,7	-50,4	-7,6	18,1
Actividades rurales	68,9	-26,5	50,7	100,0	-38,5	12,7
Otros cultivos (ciclo corto+perennes)	-72,6	-73,9	21,8	-92,9	230,8	13,5
Otros pecuarios + apicultura	-42,9	-94,9	11,5	223,1	-31,7	7,4
Servicios de apoyo	185,3	235,1	*	-66,4	100,0	20,1
Actividad mixta agropecuaria	1,1	-6,0	32,5	-33,7	-20,4	12,5

* Variación superior al 500%

Fuente: Finagro. Cálculos Banco de la República.

II. Minería

Durante el tercer trimestre de 2019 se extrajeron en Suroccidente 29.242 barriles promedio por día de petróleo en los pozos de Suroccidente, volumen inferior en 14,1% a lo extraído en el mismo periodo del año pasado, cuando se logró una producción de 34.040 barriles diarios. Este resultado implicó una participación de la región en el mercado petrolero colombiano de tan solo el 3,3% del total nacional (Cuadro 3).

Si bien la producción de los tres departamentos de Suroccidente es marginal en el contexto nacional, es el bastión que soporta gran parte de la actividad económica del mayor productor de petróleo en la

región. En el Putumayo, la producción minero energética, y en menor proporción la agricultura, son las dos actividades del sector primario que sostienen el aparato productivo del departamento, por lo que el continuo descenso en el precio internacional del crudo desincentiva la producción en los pozos del departamento, por tener desventajas frente a otros pozos ubicados a menor distancia de las refinerías, lo cual encarece los costos de explotación en esta zona del país.

Cuadro 3
Suroccidente. Producción de petróleo, según departamentos
Tercer trimestre 2018 - 2019
(Barriles promedio por día)

Regiones	Tercer trimestre			
	2018	2019	Variación 2018/2019	Participación 2019
Total nacional	865.197	877.026	1,4	100,0
Suroriente	593.063	610.666	3,0	69,6
Suroccidente	34.040	29.242	-14,1	3,3
Putumayo	33.149	28.457	-14,2	3,2
Cauca	625	523	-16,3	0,1
Nariño	265	261	-1,6	0,0

Fuente: Simco - Ministerio de Minas y Energía. Cálculos Banco de la República.

III. Industria

En el tercer trimestre de 2019, los resultados de la Encuesta mensual manufacturera con enfoque territorial (EMMET) del DANE señalaron un ligero avance anual de 0,1% para la industria de Suroccidente, la cual se encuentra concentrada en los departamentos de Valle del Cauca y norte del Cauca. El resultado fue producto de la caída en la producción fabril del Cauca en 6,4% anual, mientras en la industria del Valle del Cauca se presentó un incremento de 1,6%, que contrastó con la caída de 1,7% observada en el trimestre anterior.

En el tercer trimestre, se consolida una ligera recuperación luego de la senda de crecimiento que ha tenido la industria desde finales de 2017. En el primer semestre de 2019, fue afectada la tendencia por factores de orden público que obstaculizaron la movilidad de mercancías manufacturadas en el Valle del Cauca a los centros de distribución del sur, así como las de la industria del norte del Cauca hacia el interior y resto del país, principalmente. Cabe resaltar que el comportamiento de la producción de empaques de cartón conserva un comportamiento tendencial similar al del PIB de la industria nacional, al ser un abastecedor para el resto de la industria colombiana con un aporte cercano a los dos tercios de la oferta total. Asimismo, mantiene correspondencia con los resultados de la EMMET (Gráfico 7).

Gráfico 7
Suroccidente y Colombia. Indicadores de la actividad industrial
(Crecimiento anual)

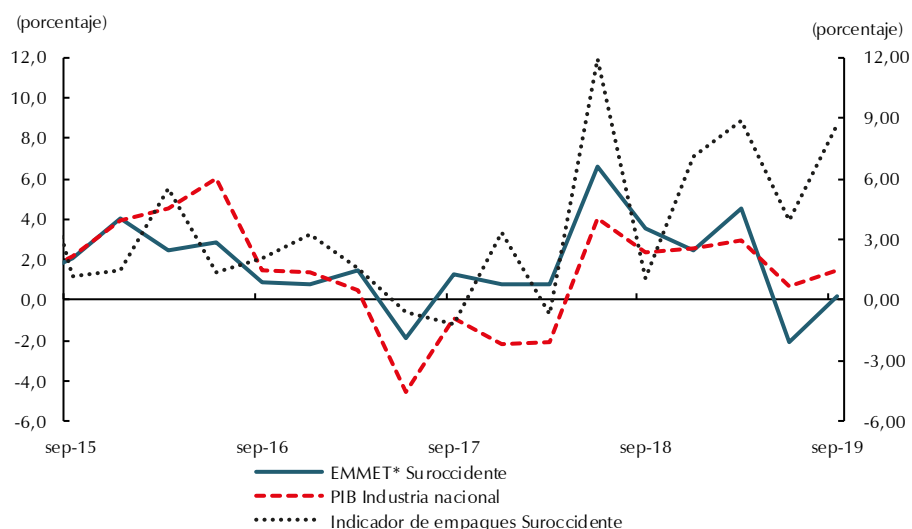

* Promedio ponderado de los índices sectoriales de la EMMET para Valle y Cauca desde 2001.
 Fuente: Asocaña, DANE y Banco de la República. Cálculos Banco de la República.

En el periodo analizado, los resultados de la EMMET señalan que la producción industrial del Valle del Cauca fue impulsada por productos de madera y muebles (9,6%), seguida por la actividad papelera e imprentas, con un avance anual del 5,6%, que se preparó para empaçar los artículos importados masivamente para el consumo final. Con excepción de productos químicos, farmacéuticos, caucho, plástico y minerales no metálicos, las demás actividades fabriles incrementaron su producción, así como sus ventas, mas no así el empleo, el cual se vio afectado en casi todas las actividades fabriles, excepto la de químicos, papel e imprentas, y la de madera (Cuadro 4).

Cuadro 4
Valle del Cauca. Índices de la industria, por clases
Tercer trimestre de 2019
(Crecimiento anual)

Clases industriales	Producción real	Ventas reales	Empleo
Alimentos y bebidas	2,8	1,0	-0,3
Textiles, confecciones y cuero	2,2	0,2	-1,0
Madera y muebles	9,6	3,2	0,6
Papel e imprentas	5,6	13,8	0,8
Químicos, farmacéuticos, caucho y plástico	-4,7	-2,7	1,4
Minerales no metálicos	-4,7	-2,0	-2,5
Productos metálicos	1,3	3,1	-6,2
Resto de industria	3,1	1,4	-3,1
Total	0,6	0,8	-0,5

Fuente: Encuesta mensual manufacturera con enfoque territorial (EMMET) DANE. Cálculos Banco de la República.

Finalmente, la información de Asocaña señaló para el tercer trimestre de 2019, aumentos leves en la producción de azúcar y de etanol que no alcanzaron a compensar la fuerte caída en el acumulado anual, efecto de la contracción observada en el trimestre anterior, de 18,6% y 22,2%, respectivamente.

La recuperación en la producción azucarera obedeció a aumentos en la cosecha de caña de azúcar, gracias al verano que permitió la recolección y mejoras en los rendimientos de sacarosa (Cuadro 5).

Cuadro 5
Balance del sector azucarero colombiano¹
Tercer trimestre y acumulado a septiembre 2015 -2019

Año	Producción			Variación anual		
	Caña molida (toneladas)	Azúcar (toneladas)	Alcohol ² (miles de litros)	Caña molida	Azúcar	Alcohol
Tercer trimestre						
2015	6.893.006	721.237	118.769	-2,5	-4,1	10,0
2016	6.909.626	651.598	118.903	0,2	-9,7	0,1
2017	7.230.990	678.810	111.452	4,7	4,2	-6,3
2018	7.253.277	702.165	128.531	0,3	3,4	15,3
2019	7.268.217	708.540	126.180	0,2	0,9	-1,8
Acumulado enero - septiembre						
2015	18.375.838	1.800.039	333.319	0,4	-0,9	10,5
2016	17.696.236	1.599.887	330.850	-3,7	-11,1	-0,7
2017	18.128.454	1.651.141	294.130	2,4	3,2	-11,1
2018	19.216.752	1.796.099	331.917	6,0	8,8	12,8
2019	17.679.389	1.668.124	321.275	-8,0	-7,1	-3,2

¹ Incluye los ingenios del Valle del Cauca, Cauca, Risaralda, Quindío y Caldas. Datos preliminares sujetos a cambio. No comprometen a Asocaña ni a sus afiliados.

² Corresponde a alcohol carburante en más del 98% del total de etanol. El restante es alcohol industrial.

Fecha de actualización: mayo 7 de 2019.

Fuente: Asocaña. Cálculos Banco de la República.

En cuanto a la oferta exportable de azúcar, descendió en el tercer trimestre 4,1%, mientras que en el trimestre anterior la caída fue pronunciada (-29,9%), según el gremio azucarero. No obstante, se vislumbra un mejor panorama para el último trimestre en materia de exportaciones, gracias a la mejora en las cosechas y en la productividad, aunado a una mayor tasa de cambio y mejor precio, lo que llevará a un crecimiento sustancial en los despachos al exterior.

IV. Servicios públicos

Energía Eléctrica

La región Suroccidente registró en el tercer trimestre de 2019 una mayor demanda de energía no regulada, y revirtió así el ligero descenso del periodo anterior, de acuerdo con cifras de la Unidad de Planeación Minero Energética del Ministerio de Minas y Energía. Pese a que varias empresas en el sector agroindustrial del Valle del Cauca y Cauca son cogeneradores de energía para autoconsumo, se observaron ligeros crecimientos en ambos departamentos, y se destacó la recuperación en Cauca luego de los efectos negativos de la minga indígena sobre los primeros días del segundo trimestre del año.

Este comportamiento en Valle del Cauca y Cauca es coincidente con la recuperación de la actividad manufacturera de dichos departamentos, según lo reflejan los datos de la Encuesta Mensual Manufacturera con Enfoque Territorial (EMMET) del DANE. En particular, el Valle mantuvo por

octavo trimestre consecutivo un crecimiento anual en la demanda de energía no regulada y consolidó en el tercer trimestre de 2019 una participación de 12,7% sobre el consumo de energía del país. Le siguió el Cauca con una participación de 2,0%, mientras Nariño y Putumayo no superaron el 1% en aporte (Cuadro 6).

Cuadro 6
Suroccidente. Demanda de energía no regulada
(Crecimiento anual y participación)

Territorio	2018				Año 2018	2019			Gigavatio hora III trim 2019	Participación en total nacional III trim 2019
	I	II	III	IV		I	II	III		
Suroccidente	-0,2	5,6	2,7	3,6	2,9	5,4	-0,2	3,0	859	15,2
Valle del Cauca	0,9	5,4	4,2	4,8	3,8	6,3	1,5	2,4	719	12,7
Cauca	-0,4	11,7	0,8	4,2	3,9	2,3	-1,5	2,8	115	2,0
Nariño	-24,1	-19,5	-13,0	-7,1	-15,9	24,3	12,7	29,6	16	0,3
Putumayo	-24,9	-3,5	-43,1	-44,2	-29,7	-31,9	-22,4	19,3	9	0,2

Fuente: Unidad de Planeación Minero Energética del Ministerio de Minas y Energía; cálculos del Banco de la República.

V. Construcción

Durante el tercer trimestre de 2019 los indicadores del sector de la construcción de Suroccidente señalaron un comportamiento negativo en la actividad edificadora de vivienda de la región, similar a la reducción de 11,1% en las cifras nacionales de la construcción de edificaciones residenciales y no residenciales del PIB publicadas por el DANE. Según el Censo de edificaciones (CEED) del DANE, en el tercer trimestre de 2019 el área en proceso de construcción de la región totalizó 2.930.597 metros cuadrados, inferior en 3,3% al consolidado de un año atrás; resultado explicado por la menor área destinada para vivienda (-15,2%), la cual concentró un 69,7% del total regional (Gráfico 8.A).

Gráfico 8
Región Suroccidente. Área en proceso de construcción
(Crecimiento anual)^P

A. Por destino

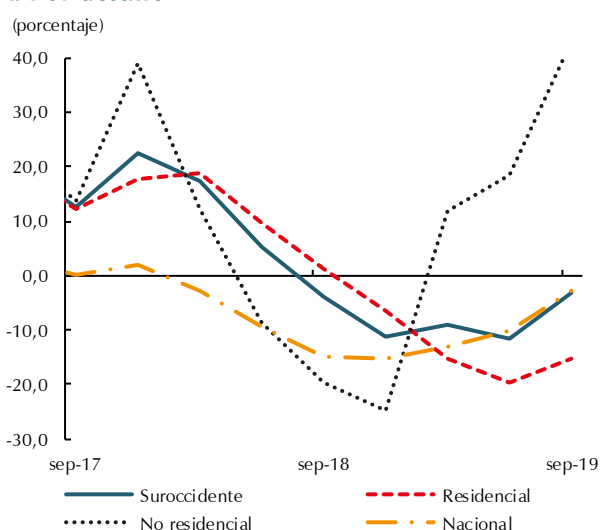

B. Por ciudad

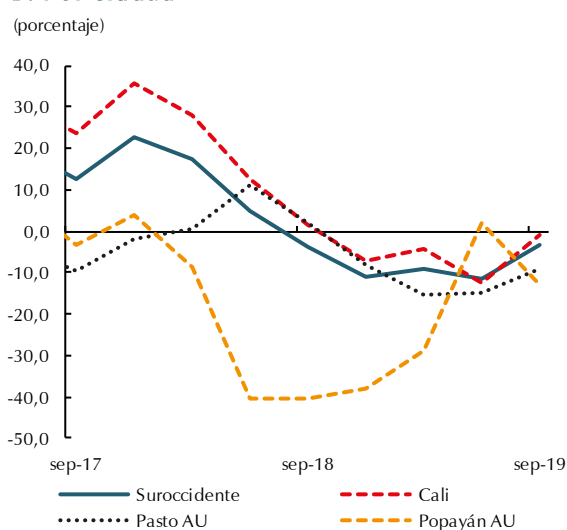

^P cifras provisionales.

Fuente: DANE-Censo de Edificaciones. Cálculos Banco de la República.

En contraste, el área con destino no residencial creció 42,9%, impulsada por la dirigida a comercio, hospitales y educación. Por ciudades, cayó el área en proceso de Cali, y en mayor magnitud en Pasto y Popayán (Gráfico 8.B).

En cuanto a la producción de concreto premezclado, la región presentó descenso anual de 8,0%, debido a la menor producción de concreto en el Valle destinado a la construcción de vivienda, y en el Cauca dirigido a vivienda, edificaciones y obras civiles. En contraste, de Suroccidente se despacharon 478.537 toneladas de cemento gris, cifra superior en 5,9% respecto al mismo periodo de un año atrás (Gráfico 9.A). Por departamentos, en el Valle del Cauca crecieron 10,4% los envíos de cemento y en Cauca un 3,8%, en tanto decrecieron los despachos desde Nariño en 6,6% (Gráfico 9.B).

Gráfico 9
Región Suroccidente. Despachos de cemento gris
(Crecimiento anual)
A. Consolidado

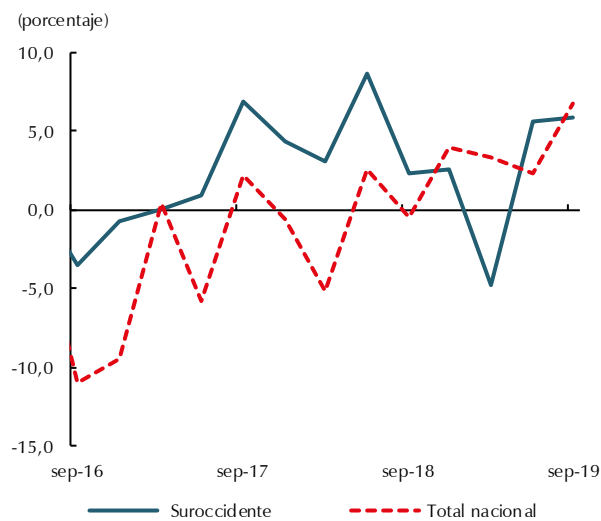

B. Por ciudad

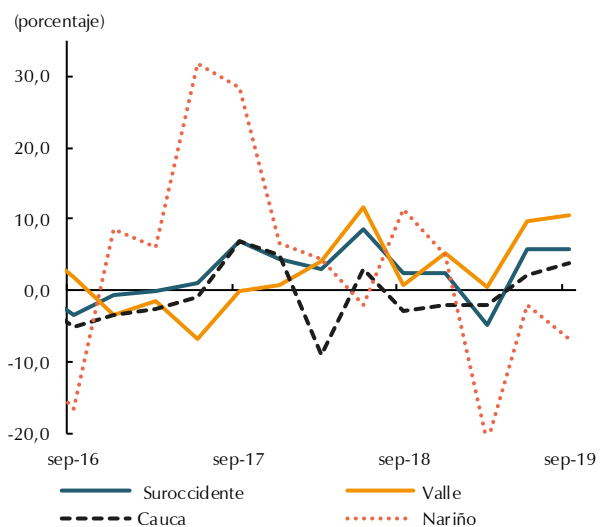

Fuente: Estadísticas de cemento - DANE. Cálculos Banco de la República.

Por último, prosiguió la reducción en la venta de vivienda nueva en Suroccidente durante el tercer trimestre de 2019, pese a haber aumentado el crédito hipotecario en la región. Según cifras de Camacol, la venta de vivienda en Suroccidente mermó 10,7% al sumar 6.186 unidades en el tercer trimestre del año. Por tipo de vivienda, se presentó menor comercialización de unidades habitacionales tipo VIS (-8,8%), que concentraron el 67,1% del total (Gráfico 10); así mismo, cayó la venta de vivienda del segmento No VIS en 14,6% anual.

Gráfico 10
Región Suroccidente. Ventas de vivienda nueva^P
(Crecimiento anual)

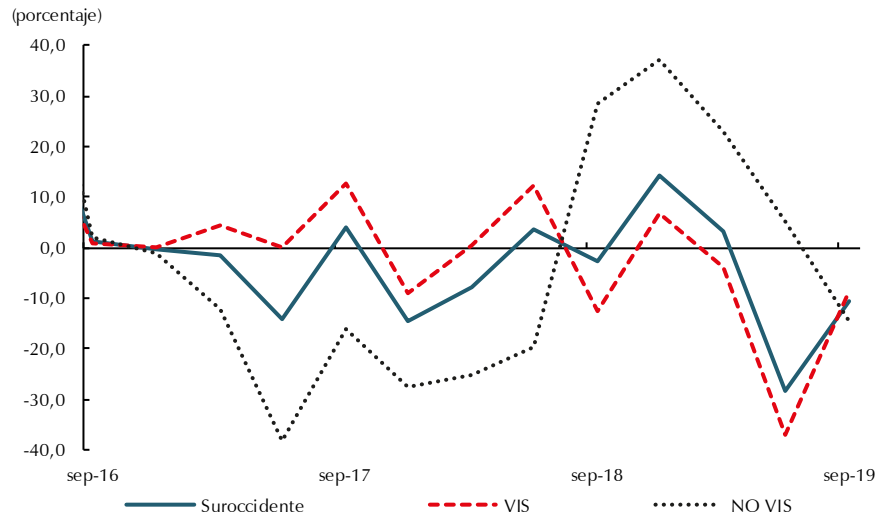

p: cifras provisionales.

Fuente: Camacol. Cálculos del Banco de la República.

VI. Comercio y turismo

La actividad de comercio de Suroccidente creció durante el tercer trimestre de 2019, según lo señalaron los diferentes indicadores analizados en el presente Boletín, en concordancia con el crecimiento del PIB de comercio publicado recientemente por el DANE para el total nacional (5,9%).

Según la Encuesta mensual de comercio minorista (EMCM) del DANE, en el segundo trimestre de 2019, las ventas reales totales en Cali crecieron 5,5 %, y al descontar la comercialización de vehículos y combustibles el aumento fue de 6,8% (Gráfico 11). Así mismo, las cifras de la Encuesta mensual de expectativas económicas (EMEE) del Banco de la República indicaron para el tercer trimestre del año un balance³ positivo de 38,3% en las ventas de las empresas localizadas en Suroccidente (Gráfico 12).

De acuerdo con estos indicadores, el desempeño del comercio interno de la región en el tercer trimestre de 2019 ha sido el más alto frente al mismo trimestre de los últimos cuatro años y se atribuye a la apertura de nuevos almacenes *hard discount* y a las permanentes promociones de las grandes superficies, en especial de electrodomésticos y tecnología.

³ El balance se calcula como la diferencia entre el porcentaje de respuestas positivas y el de respuestas negativas, las cifras se presentan en porcentaje sobre el total de encuestados.

Gráfico 11
Cali. Ventas reales del comercio minorista
(Crecimiento anual)

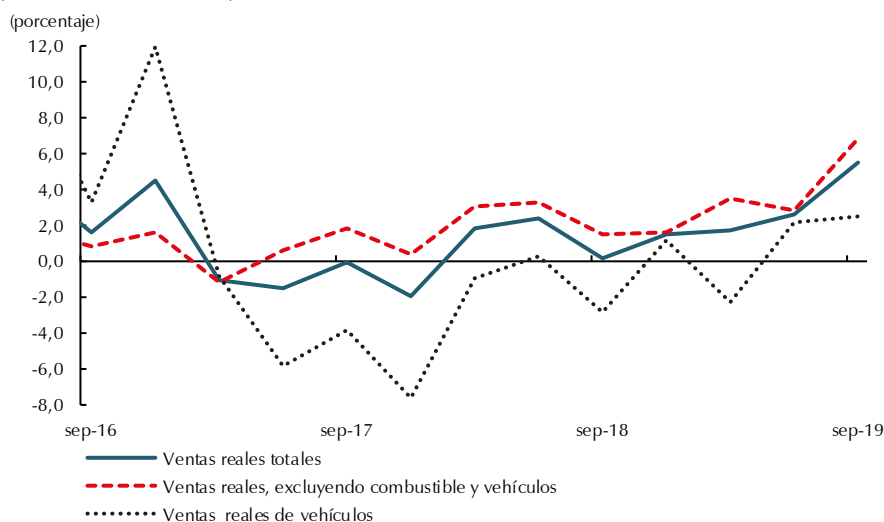

Fuente: Encuesta mensual de comercio minorista - DANE. Cálculos Banco de la República.

Por otra parte, en el tercer trimestre se presentó crecimiento en la venta de vehículos nuevos, atribuida al resultado de eventos promocionales, favorables tasas de interés y liquidación de modelos 2019. En efecto, de acuerdo con las matrículas en el Registro Único Nacional de Tránsito (RUNT), consolidado por Fenalco–ANDI, en el tercer trimestre de 2019 se matricularon 9.086 vehículos en Suroccidente, 1,5% más frente a igual periodo de 2018. Del total regional, Valle del Cauca concentró el 83,9% y matriculó un 2,7% más de vehículos que un año atrás; por su parte, Nariño aportó un 10,6% y Cauca un 5,2% del total, pero redujeron sus ventas en 10,1% y 1,9%, respectivamente. En Putumayo, se observó un incremento anual de 21,7%, con 28 unidades vendidas.

Gráfico 12
Colombia y región Suroccidente. Indicadores del sector comercio
(Crecimiento anual)

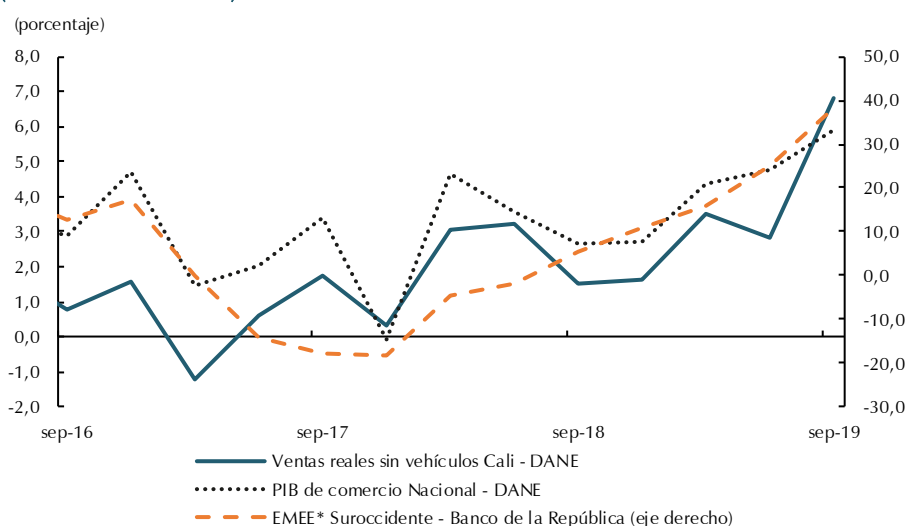

*EMME corresponde al balance del crecimiento del volumen de ventas en los últimos doce meses comparado con el crecimiento del volumen de ventas en los doce meses anteriores.

Fuente: DANE, Fedesarrollo y Banco de la República. Cálculos Banco de la República.

De otra parte, de acuerdo con los datos de la Asociación Hotelera y Turística de Colombia (Cotelco), la tasa promedio trimestral de ocupación hotelera del Valle del Cauca se ubicó en 56,7%, superior en 4,2 puntos porcentuales (pp) respecto al tercer trimestre de un año atrás (Gráfico 13). También en Nariño, el porcentaje promedio de ocupación hotelera creció (6,4 pp), y se ubicó en 52,4%. Los resultados coinciden con el buen desempeño en la movilidad de pasajeros aéreos nacionales e internacionales descrita en el capítulo VII del presente Boletín.

Gráfico 13
Valle del Cauca. Tasa de ocupación hotelera
(Porcentaje ocupación hotelera y puntos porcentuales)

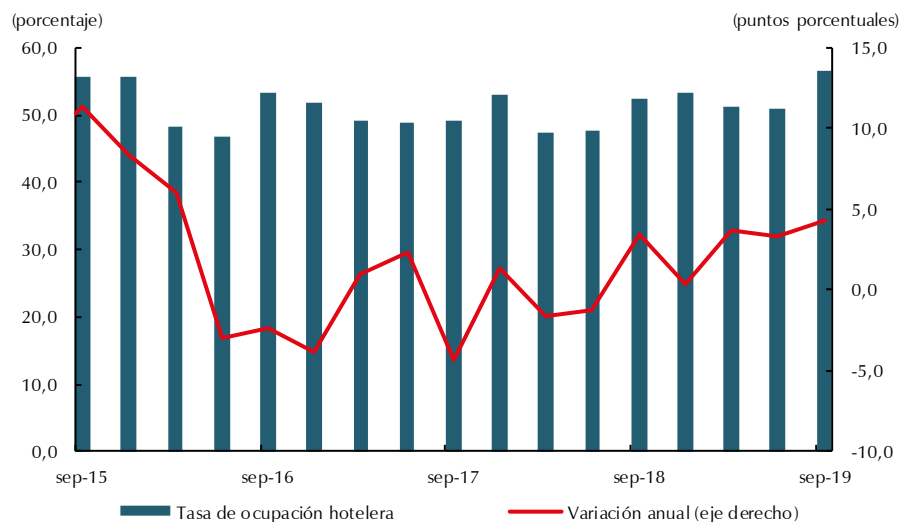

Fuente: Cotelco. Cálculos Banco de la República

VII. Transporte

En el tercer trimestre del año, el sector transporte de Suroccidente continuó con resultados positivos en todas sus modalidades. Es así como el tránsito vehicular por las estaciones de peaje del Valle del Cauca y Cauca presentó crecimiento, tanto en vehículos livianos como de carga, congruente con el transporte de carga por vía terrestre que tiene como destino los departamentos de la región. De igual manera, aumentó el número de pasajeros salidos por los aeropuertos de las tres capitales del Suroccidente, destacándose Popayán por su tendencia ascendente y Cali por registrar un crecimiento superior al trimestre precedente y al de un año atrás.

Teniendo en cuenta los resultados del tránsito vehicular por los peajes de la región, la movilización de automóviles, buses y busetas mostró un crecimiento de 4,5% anual (Gráfico 14.A), y pese a que fue menor frente al observado en el trimestre anterior, consolidó su recuperación debido al mayor flujo de vehículos livianos que circularon por la estación de Estambul, peaje que contabiliza la movilización de vehículos hacia y desde Palmira, siendo este un importante indicador del crecimiento de la población residente en ciudades alternas a la capital del Valle del Cauca y que tienen actividades laborales, educativas, entre otras, que requieren una movilización permanente hacia Cali. También,

aumentó el número de vehículos que pasan por las estaciones de Betania, El Cerrito y Uribe, peajes que conectan al Suroccidente con el centro y sur del país.

Gráfico 14
Valle del Cauca y Cauca. Comportamiento del tránsito vehicular por las estaciones de peaje¹
(Crecimiento anual)

A. Tránsito vehículos livianos²

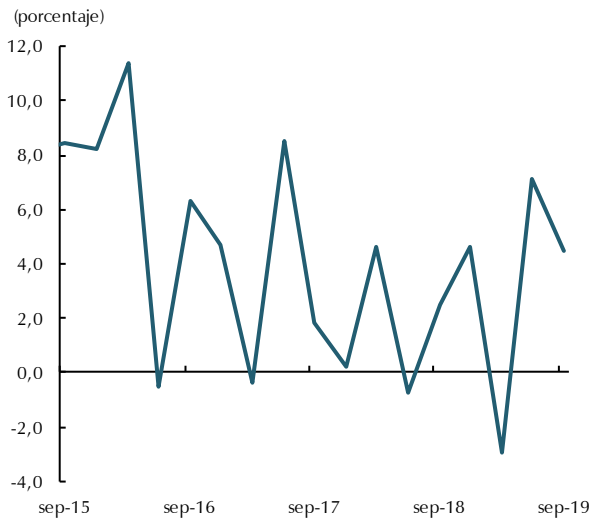

B. Tránsito vehículos de carga³

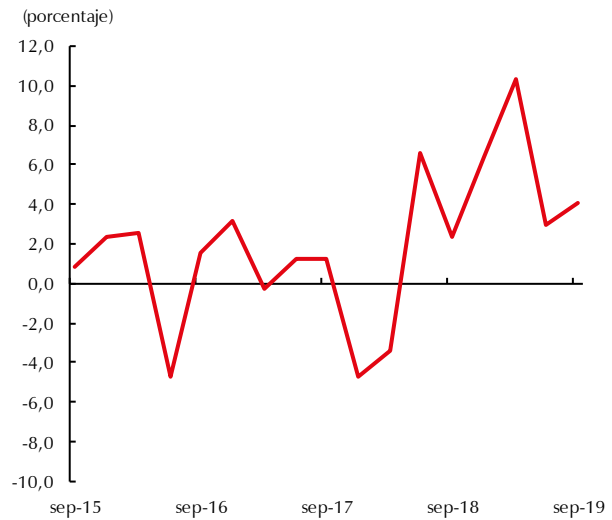

¹ Incluye los peajes Mediacanoa, Villa Rica, Cencar, Cerrito, Ciat, Rozo, Paso la Torre, Estambul, Tunia y Loboguerrero.

² Livianos agrupa las categorías I y II.

³ Carga agrupa las categorías III, IV y V.

Fuente: Agencia Nacional de Infraestructura - ANI, Instituto Nacional de Inviás - INVÍAS. Cálculos Banco de la República.

En cuanto a la movilización de vehículos de carga, el crecimiento anual fue de 4,0% en el tercer trimestre de 2019 (Gráfico 14.B), con aumento del tránsito de camiones por los peajes de Betania y Uribe en 7,7% y 9,1%, respectivamente. Es de mencionar que las dos estaciones en conjunto participaron con el 40,7% de la movilización total de vehículos de carga, por lo que su contribución al crecimiento fue determinante en el resultado general. De otro lado, se incrementó la movilización de camiones por el peaje de Mediacanoa, por el cual transitan los vehículos que se dirigen hacia la zona industrial de Cali-Yumbo; a lo que se sumó un mayor flujo por el peaje de El Cerrito, mientras circuló una cantidad similar de vehículos de carga por la estación de Loboguerrero frente a lo observado en el periodo julio-septiembre de 2018.

Al igual que el crecimiento en el tránsito de camiones por la región, aumentaron las toneladas de carga enviadas hacia los departamentos del Suroccidente colombiano, luego de la disminución a inicios del trimestre precedente ocasionada por rezagos del efecto de la minga indígena que afectó el ingreso de carga (Gráfico 15.A). El incremento en la región fue impulsado por la recuperación en la recepción de carga del Valle del Cauca (2,4%) y Cauca (1,2%), al igual que por el crecimiento en Nariño y Putumayo. Este comportamiento fue similar a los resultados de la región sin tener en cuenta los municipios del norte del Cauca, por lo que el efecto de la minga indígena se observó claramente en el primer y segundo trimestre del año, logrando estabilizar la movilización de carga hacia el departamento para el periodo julio-septiembre de 2019 (Gráfico 15.B).

Gráfico 15
Suroccidente. Transporte terrestre de carga según destino
(Crecimiento anual)

A. Total

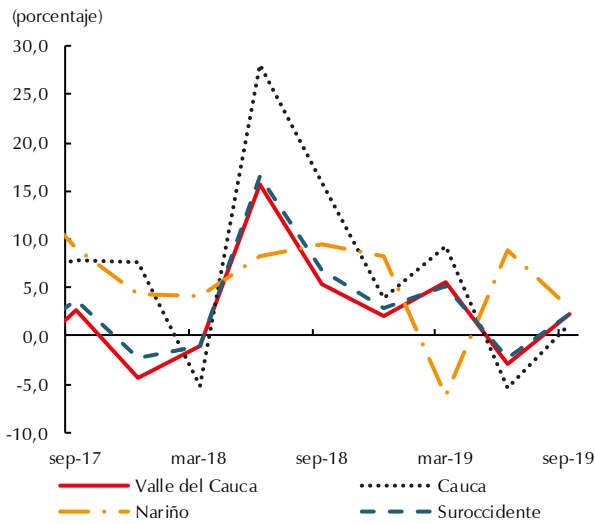

B. Sin norte del Cauca

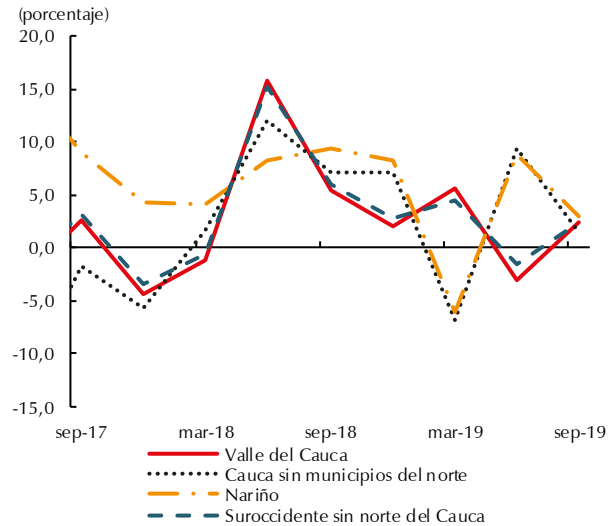

Fuente: Ministerio de Transporte. Cálculos Banco de la República.

Finalmente, el transporte de pasajeros por vía aérea aumentó en el tercer trimestre del año en las tres capitales del Suroccidente, incluso por encima de los resultados del periodo precedente (Gráfico 16). En Cali, la salida de pasajeros por el aeropuerto Alfonso Bonilla Aragón creció en 233.478 personas, lo que mantuvo su comportamiento en terreno positivo por cuarto trimestre consecutivo y con expectativas al alza debido al ingreso de otras aerolíneas a operar en dicha zona.

Gráfico 16
Cali, Popayán y Pasto. Transporte aéreo¹ de pasajeros
(Crecimiento anual)

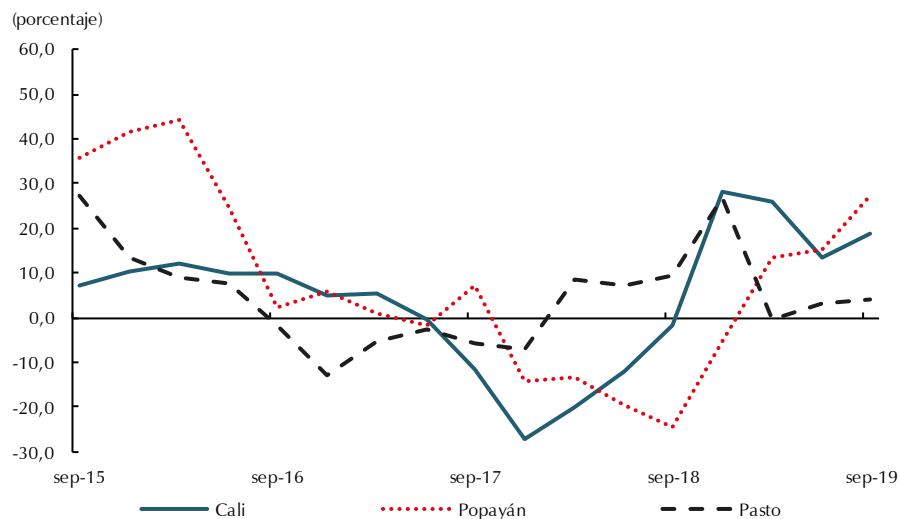

¹Pasajeros salidos y llegados, nacionales e internacionales. No incluye pasajeros en tránsito, ni en conexión.

Fuente: Aero-náutica Civil de Colombia. Cálculos Banco de la República.

Por su parte, desde el aeropuerto Guillermo León Valencia de Popayán, salieron cerca de 8.000 personas más que un año atrás, resultado que contribuyó a mantener una senda de aceleración en el crecimiento y concluir el tercer trimestre del año con un avance de 27,4%. Al mismo tiempo, Nariño mostró incremento en el número de personas salidas por el aeropuerto Antonio Nariño, aunque fue un resultado moderado frente a lo exhibido en igual periodo de 2018.

VIII. Sistema financiero⁴

Al cierre del tercer trimestre de 2019, el sistema financiero de Suroccidente continuó presentando resultados positivos. El saldo de las principales captaciones aumentó 8,5% anual, con lo que completa cuatro trimestres con crecimiento, inferior al promedio nacional, pese al buen desempeño de la economía regional en los mismos periodos donde ha sido sostenido por el consumo de los hogares. El ahorro financiero fue liderado por los aumentos en las cuentas de ahorro, y en menor escala por los de CDT (Cuadro 7).

Cuadro 7
Suroccidente. Saldo de las principales captaciones, por departamento
Acumulado a septiembre de 2019
(Miles de millones de pesos y crecimiento anual)

Departamento	Total captaciones	Cuenta corriente	CDT	Ahorros	Otros depósitos	Variación 2019/2018			
						Total captaciones	Cuenta corriente	CDT	Ahorros
Total nacional	460.815	49.336	169.496	186.794	55.189	9,4	7,3	5,7	11,4
Suroccidente	37.835	4.671	11.482	16.964	4.718	8,5	7,7	4,4	11,2
Valle del Cauca	29.602	3.410	9.262	12.329	4.601	9,4	10,5	5,4	11,5
Nariño	3.692	665	939	2.078	9	8,1	-0,4	9,4	10,6
Cauca	3.721	448	1.233	1.933	107	3,0	-1,1	-6,1	12,4
Putumayo	821	148	48	624	1	5,3	12,6	5,0	3,8

Fuente: Superintendencia Financiera. Cálculos Banco de la República.

Cabe destacar que la recuperación en el ahorro financiero se demuestra por la menor brecha frente al promedio nacional, y conservó en el tercer trimestre de 2019 la tendencia creciente iniciada luego del periodo julio-septiembre del año pasado (Gráfico 17).

En cuanto a los recursos de crédito del sistema financiero en Suroccidente, el saldo de la cartera neta a septiembre de 2019, alcanzó la suma de \$51 billones de pesos, cifra superior en 7,9% frente al corte de tercer trimestre del año anterior, e inferior al crecimiento presentado en el consolidado nacional, lo que denota una menor presión por la demanda de financiación de la región. Este resultado fue liderado por el moderado crecimiento del crédito en el Valle del Cauca, el cual se ubicó en 7,1% frente a igual periodo del año pasado (Cuadro 8).

⁴ Cifras provisionales.

Gráfico 17
Suroccidente y Colombia. Crecimiento anual de las captaciones
(Crecimiento anual)

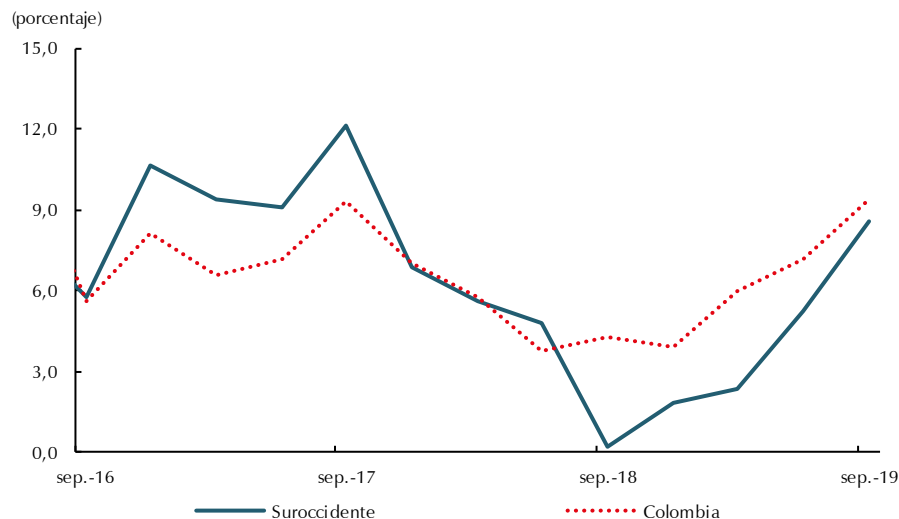

Fuente: Superintendencia Financiera. Cálculos Banco de la República.

Cuadro 8
Suroccidente. Saldo de la cartera de crédito del sistema financiero, por tipo
Acumulado a septiembre de 2019
(Miles de millones de pesos y crecimiento anual)

Departamento	Cartera Neta	Vivienda	Consumo	Micro créditos	Comercial	Variación 2019/2018				
						Cartera Neta	Vivienda	Consumo	Micro créditos	Comercial
Total nacional	448.519	65.611	149.718	12.927	248.361	9,0	10,9	14,3	4,0	5,8
Suroccidente	51.506	7.131	18.244	2.850	26.431	7,9	16,3	14,8	6,0	1,9
Valle del Cauca	43.274	5.930	14.327	1.027	24.630	7,1	17,3	14,3	8,3	1,1
Nariño	4.826	708	2.144	969	1.323	12,9	11,3	16,7	4,6	15,6
Cauca	2.701	445	1.376	654	371	11,0	13,8	16,9	3,5	4,2
Putumayo	705	48	397	200	107	13,4	1,4	17,1	9,8	13,6

Fuente: Superintendencia Financiera. Cálculos Banco de la República.

En el crédito para financiar la demanda en la región, el destinado a vivienda y al consumo de los hogares fueron los de mayor expansión en el tercer trimestre de 2019, frente al crédito comercial destinado a financiar el aparato productivo por el lado de la oferta, y al saldo de la cartera para los micro créditos. En el periodo de análisis, fue notable la desaceleración en el crédito hipotecario, que pese a mantener variaciones positivas, no alcanzó los altos niveles observados a finales de 2018 y principios de 2019; no obstante, los desembolsos han contribuido a reducir en forma importante el inventario de vivienda nueva del Valle del Cauca, estimulado por bajas tasas de interés y la renovación del auxilio para viviendas VIS (Gráfico 18).

Gráfico 18
Suroccidente. Crecimiento anual del saldo de la cartera, por tipo
(Crecimiento anual)

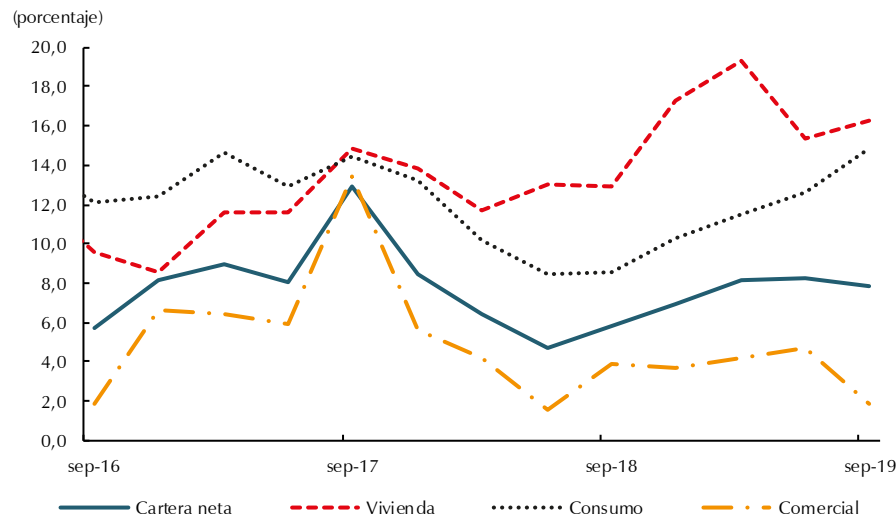

IX. Comercio exterior

Exportaciones

En el tercer trimestre de 2019, el comportamiento de las exportaciones de Suroccidente sin incluir petróleo y derivados fue muy satisfactorio al ubicar su valor FOB en US\$ 608 millones, monto que superó en 5,9% el alcanzado en igual trimestre del año pasado, cuando registraba una caída anual de 6,4% (Cuadro 9). El valor de las exportaciones de Suroccidente acumulado a septiembre se situó en US\$ 1.633 millones, monto que fue inferior en 0,2% al del mismo periodo de 2018. Esta ligera caída se explica por los menores despachos de azúcar y confitería, así como de oro, observados en el primer semestre del año. No obstante, estos resultados superaron el crecimiento del total nacional, los cuales cayeron anualmente 5,8% en el acumulado a septiembre.

Por departamentos, el mejor desempeño de las ventas externas fue para Nariño en el tercer trimestre de 2019, cuando lograron un avance anual de 26,4% al aprovechar la alta tasa de cambio y despachar más café a Estados Unidos y Canadá; más oro a la Zona Franca de Palmaseca, Francia y USA; así como incrementar en forma considerable sus ventas de crustáceos y moluscos a Guatemala y Ecuador; junto con crecientes despachos de limones a Alemania y Ecuador (Cuadro 10).

En el departamento del Cauca, el aumento de 2,2% en el trimestre estuvo estimulado por el mejor desempeño de exportaciones de azúcares y confitería, luego de haber presentado caídas consecutivas en los dos trimestres anteriores. Así mismo, incrementaron los despachos de oro y en mayor cantidad los del grupo de muebles médico-quirúrgicos; y artículos de cama y similares. Los farmacéuticos también jalonaron la recuperación de los despachos del departamento, sin embargo, disminuyeron las ventas de café, junto con las de jabones, papel y cartón, entre otros de menor peso.

Cuadro 9
Suroccidente. Exportaciones sin incluir petróleo y derivados
Tercer trimestre y acumulado a septiembre 2018 - 2019
(Millones de dólares FOB y porcentajes)

Departamentos	Tercer trimestre			Acumulado a septiembre			
	2018	2019	Variación anual	2018	2019	Variación anual	Participación
Total nacional	6.137	5.785	-5,7	18.843	17.741	-5,8	100,0
Suroccidente	574	608	5,9	1.636	1.633	-0,2	9,2
Valle	473	496	4,8	1.391	1.383	-0,5	7,8
Cauca	64	65	2,2	175	159	-9,1	0,9
Nariño	37	47	26,4	71	92	29,0	0,5
Putumayo	0	0	n.a.	0	0	-93,5	0,0

n.a. No aplica

Fuente: DANE. Cálculos Banco de la República.

En cuanto a las exportaciones del Valle del Cauca, su aumento en el tercer trimestre se debió a mayores ventas de productos de azúcares y confitería que recuperaron su dinámica al crecer 11,8%, lo que permitió ubicarse en el primer lugar de ventas externas. Le siguieron en valores exportados, los despachos de cables eléctricos, papel y cartón, café, productos farmacéuticos, preparaciones a base de cereales, y se destacaron los aumentos en las exportaciones de confecciones y prendas de vestir y artículos de cuero, aunque disminuyó calzado (Cuadro 11).

Cuadro 10
Suroccidente. Principales destinos de las exportaciones^P
Tercer trimestre y acumulado a septiembre 2018 - 2019
(Millones de dólares FOB y porcentajes)

País	Tercer trimestre				Acumulado a septiembre		
	2018	2019	Variación anual	Participación	2018	2019	Variación anual
Estados Unidos	111	162	46,2	26,7	301	371	23,0
Ecuador	103	99	-3,8	16,4	291	287	-1,3
Perú	68	61	-9,6	10,1	201	184	-8,7
Chile	34	34	-0,6	5,6	89	93	4,2
México	20	21	5,7	3,5	56	70	23,9
ZF Palmaseca - Cali	7	15	107,1	2,4	48	37	-23,0
Panamá	16	13	-16,4	2,2	44	40	-8,0
Brasil	19	13	-29,4	2,2	50	43	-14,1
Guatemala	7	12	68,7	2,0	22	28	25,2
Alemania	11	10	-8,9	1,7	24	25	2,2
Canadá	7	10	38,7	1,6	18	21	15,8
Costa Rica	8	9	18,3	1,6	21	25	20,8
Bélgica	6	9	52,0	1,5	11	15	43,6
Resto de países	156	138	-12,1	22,6	459	394	-14,1
Total Suroccidente	574	608	5,9	100,0	1.636	1.633	-0,2

^P Cifras provisionales

Fuente: DANE. Cálculos Banco de la República.

También aumentaron las ventas externas de oro, que proviene de las zonas productoras de Cauca y Nariño, pero es procesado para su exportación en el Valle del Cauca. En forma similar crecieron las de preparaciones de legumbres y hortalizas; aparatos de óptica y medición; molinería, almidón y

féculas; junto a otro gran grupo de manufacturas diversas. Entretanto, el resto de exportaciones lograron incrementar sus ventas en 0,3% y aportar el 27,5% del total despachado.

Cuadro 11

Suroccidente. Principales productos exportados^P
Tercer trimestre y acumulado a septiembre 2018 - 2019
(Millones de dólares FOB y porcentajes)

Clasificación arancelaria	Tercer trimestre				Acumulado a septiembre		
	2018	2019	Variación anual	Participación	2018	2019	Variación anual
Azúcares y artículos de confitería	93	103	11,2	17,0	293	272	-7,0
Café, té, yerba mate y especias	80	100	25,1	16,4	202	211	4,7
Máquinas, aparatos y material eléctrico	37	46	24,8	7,5	108	135	25,1
Papel y cartón, celulosa y manufacturas	34	37	10,7	6,1	106	109	3,2
Aceites esenciales y resinoides	33	27	-17,7	4,4	85	86	1,5
Productos farmacéuticos	27	31	15,2	5,0	79	83	5,4
Minerales, escorias y cenizas	21	1	-96,6	0,1	21	1	-94,5
Jabones, ceras y productos de limpieza	20	16	-21,8	2,6	63	55	-12,7
Oro, piedras y metales preciosos	20	34	73,0	5,6	78	87	11,4
Caucho y manufacturas de caucho	16	15	-8,0	2,5	42	40	-3,8
Productos de pastelería	15	16	4,6	2,6	34	41	21,4
Grasas y aceites animales o vegetales	14	16	16,8	2,6	42	51	21,2
Resto de productos	166	167	0,3	27,5	484	461	-4,8
Total Suroccidente	574	608	5,9	100,0	1.636	1.633	-0,2

^P Cifras provisionales

Fuente: DANE. Cálculos Banco de la República.

Importaciones

Las importaciones de Suroccidente crecieron anualmente 6,5% en el tercer trimestre de 2019, al ubicar su valor CIF en US\$1.248 millones de dólares. En el acumulado a septiembre su valor fue de US\$3.611 millones, monto superior en 3,2% a las de igual trimestre del año pasado (Cuadro 12). El Valle como principal importador de bienes y mercancías del exterior, concentró más del 90% del total importado por la región, aunque su aporte es solo 8,1% del total nacional (Cuadro 12).

Cuadro 12

Región Suroccidente. Importaciones por departamento
Tercer trimestre y acumulado a septiembre 2018 - 2019
(Millones de dólares CIF y porcentajes)

Departamentos	Tercer trimestre			Acumulado a septiembre			
	2018	2019	Variación anual	2018	2019	Variación anual	Participación
Total nacional	12.976	13.678	5,4	37.406	39.534	5,7	100,0
Suroccidente	1.172	1.248	6,5	3.500	3.611	3,2	9,1
Valle del Cauca	1.037	1.110	7,1	3.084	3.196	3,6	8,1
Cauca	74	90	20,5	232	270	16,4	0,7
Nariño	61	47	-22,7	176	137	-22,1	0,3
Putumayo	0	1	230,4	8	8	2,3	0,0

^P Cifras provisionales

Fuente: DIAN - DANE. Cálculos Banco de la República.

Por países de origen, las importaciones de Suroccidente provinieron mayormente de China, que desplazó a Estados Unidos del primer lugar como principal proveedor en el tercer trimestre, debido a la disminución en las compras al país del norte en el periodo (Cuadro 13).

Cuadro 13
Región Suroccidente. Países de origen de las importaciones
Tercer trimestre y acumulado a septiembre 2018 - 2019
(Millones de dólares CIF y porcentajes)

Países	Tercer trimestre			Acumulado a septiembre			Participación
	2018	2019	Variación anual	2018	2019	Variación anual	
China	243	283	16,3	782	674	-13,8	18,7
Estados Unidos	256	213	-16,8	751	817	8,7	22,6
México	64	75	16,8	211	199	-5,6	5,5
Perú	72	74	3,8	221	206	-6,5	5,7
Ecuador	73	71	-2,6	205	230	12,4	6,4
Brasil	52	70	33,0	185	153	-17,4	4,2
Bolivia	54	68	27,3	161	138	-14,6	3,8
Argentina	15	61	313,5	85	48	-43,5	1,3
India	43	44	1,1	128	141	9,9	3,9
Chile	36	34	-4,9	101	99	-1,5	2,7
Canadá	28	22	-20,3	78	81	3,5	2,2
Corea del Sur	23	22	-3,6	66	85	28,6	2,3
Alemania	17	19	11,7	56	49	-12,5	1,4
España	16	17	9,3	51	51	0,4	1,4
Demás países	181	174	-3,4	421	642	52,6	17,8
Total Suroccidente	1.172	1.248	6,5	3.500	3.611	3,2	100,0

^P Cifras provisionales

Fuente: DIAN - DANE. Cálculos Banco de la República.

Por su parte, para el periodo julio-septiembre de 2019 México se ubicó en el tercer lugar como proveedor de la región, país al cual se le abonaron divisas por valor de US\$ 75 millones de dólares, por compras de una gran variedad de productos complementarios y suplementarios a la producción de la industria local y nacional. Más del 90,0% del total importado al país del norte fueron: aceites esenciales, perfumería y cosmética; vehículos y sus partes; alimentos preparados; material eléctrico y sus partes; artículos de confitería; papel y cartón; plásticos y manufacturas; jabonería y demás productos de limpieza; abonos; combustibles y alcoholes; calderas y maquinaria mecánica; telas sin tejer; productos de almidón; químicos orgánicos; manufacturas de aluminio; manufacturas de cobre; herramientas, cuchillería y cubiertos de mesa; manufacturas de caucho; aparatos de medida, control e instrumentos médicos; productos químicos diversos; preparaciones de cereales; productos farmacéuticos; sal; azufre; tierras y piedras; cementos; tintas, taninos, pigmentos y demás colorantes.

En el cuarto lugar como país de origen de importaciones en el suroccidente colombiano se ubicó Perú, al desplazar a Ecuador, aunque junto a México tuvieron resultados similares en montos de compra.

En cuanto a las importaciones de Suroccidente según su uso o destino económico, en el trimestre prevalecieron las de materias primas y productos intermedios para la industria regional, al concentrar la mitad del total importado y crecer 1,6% frente a igual periodo de 2018 (Cuadro 14). Del mismo modo, una cuarta parte de lo importado correspondió a bienes de consumo, en especial los de consumo final no duradero, que compiten con la producción nacional y los cuales tuvieron un avance anual del

6,1% en su valor de compra. Entretanto, los bienes de capital como maquinaria y equipo que sirven para modernizar el aparato productivo local, lograron una variación anual de 15,8% en el tercer trimestre del año, donde el equipo de transporte fue el de mayor peso y crecimiento anual (12,5%).

Cuadro 14
Región Suroccidente. Importaciones según uso o destino económico
Tercer trimestre y acumulado a septiembre 2019
(Millones de dólares CIF y porcentajes)

Uso o destino económico	Tercer trimestre	Variación anual	Acumulado a septiembre	Variación anual	Participación
0. Diversos	0	30,2	1	56,0	0,0
I. Bienes de consumo	318	19,0	892	6,1	24,7
Bienes de consumo no duraderos	233	25,7	644	13,8	17,8
Bienes de consumo duraderos	85	3,7	247	-9,8	6,8
II. Bienes intermedios	697	1,5	2.070	1,1	57,3
Combustibles, lubricantes y productos conexos	6	2,0	19	20,8	0,5
Materias primas y productos intermedios para la agricultura	70	-1,6	222	-3,6	6,1
Materias primas y productos intermedios para la industria	621	1,9	1.829	1,6	50,6
III. Bienes de capital	232	6,2	648	15,8	17,9
Materiales de construcción	38	14,7	112	24,8	3,1
Bienes de capital para la agricultura	7	-30,7	23	-23,7	0,6
Bienes de capital para la Industria	131	9,0	359	0,9	10,0
Equipo de transporte	56	1,6	154	12,5	4,3
Suroccidente	1.248	6,5	3.611	3,2	100,0

^P Cifras provisionales

Fuente: DIAN - DANE. Cálculos Banco de la República.

X. Mercado laboral

Según los principales indicadores del mercado laboral calculados por el DANE, en el trimestre móvil julio-septiembre de 2019 la tasa de desempleo (TD) fue de dos dígitos, con incremento anual en las tres capitales de la región. Entretanto, la demanda laboral, medida por la tasa de ocupación (TO), aumentó en Pasto y en menor medida en Cali-Yumbo, mientras disminuyó en Popayán; no obstante, una mayor participación de personas buscando empleo en los dos primeros territorios en mención (crecimiento en la tasa global de participación), incrementó la tasa de desempleo por el diferencial generado entre la ocupación y la oferta laboral.

En particular, la TD para Cali-Yumbo se ubicó en 11,7%, seguida de Popayán con 10,9% y Pasto con 10,4%. Dichos resultados señalan un aumento del desempleo en los tres territorios del Suroccidente respecto a julio-septiembre de 2018, incluso por encima del resultado de las 13 ciudades y áreas metropolitanas del país. No obstante, frente a los trimestres móviles del primer y segundo periodo del año se observa una mejora con tasas de desempleo más bajas (Gráfico 19).

Gráfico 19
Cali, Pasto y Popayán. Tasa de desempleo
(trimestre móvil)

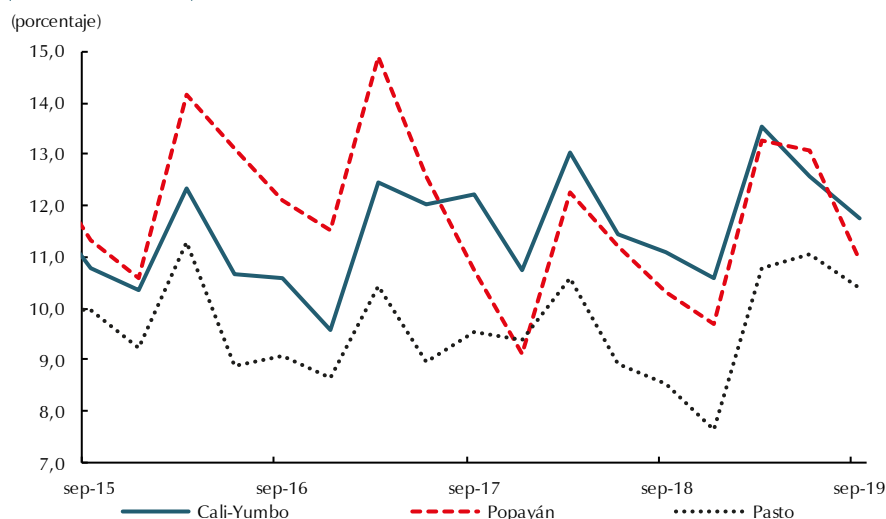

Fuente: GEIH - DANE. Cálculos Banco de la República.

En cuanto a la tasa global de participación (TGP), en el trimestre móvil julio-septiembre de 2019 aumentó 3,9% en Pasto y 0,9% en Cali-Yumbo, lo que ejerció una presión en el mercado de trabajo que no pudo ser absorbida en su totalidad pese al crecimiento en la TO (Gráfico 20), comportamiento que derivó en una mayor tasa de desempleo en las dos capitales frente al registro de un año atrás.

El incremento en la TO estuvo acompañado de aumentos en el número de personas ocupadas en las dos capitales. En Pasto el incremento fue de 5,7%, impulsado principalmente por la cantidad de trabajadores contratados en actividades de comercio, servicios y construcción; mientras se redujo en industria y en transporte, almacenamiento y comunicaciones. Por su parte, en Cali-Yumbo hubo 23 mil personas más ocupadas, principalmente en el sector industrial y de servicios, que fueron los que mayor número de personas contrataron (Cuadro 15).

Respecto a Popayán, la demanda de trabajo (TO) se contrajo en mayor medida que la oferta laboral (TGP), diferencia que explica el incremento en la tasa de desempleo en dicha ciudad debido a la presión sobre el mercado laboral que ejerció la población en edad de trabajar que está buscando empleo. Es así como el aumento del desempleo estuvo acompañado por un menor número de personas ocupadas en sectores como el de comercio, hoteles y restaurantes, al igual que en actividades de transporte, almacenamiento y comunicaciones, y en el sector de la construcción.

Gráfico 20

Cali, Pasto y Popayán. Variación anual de la tasa global de participación y la tasa de ocupación (trimestre móvil)

A. Cali-Yumbo

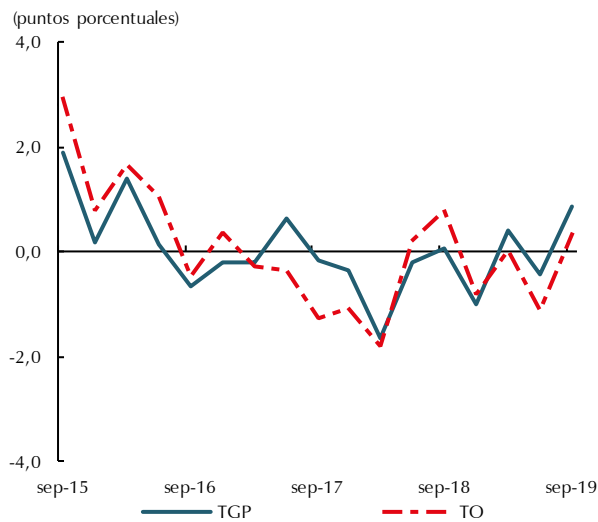

B. Popayán

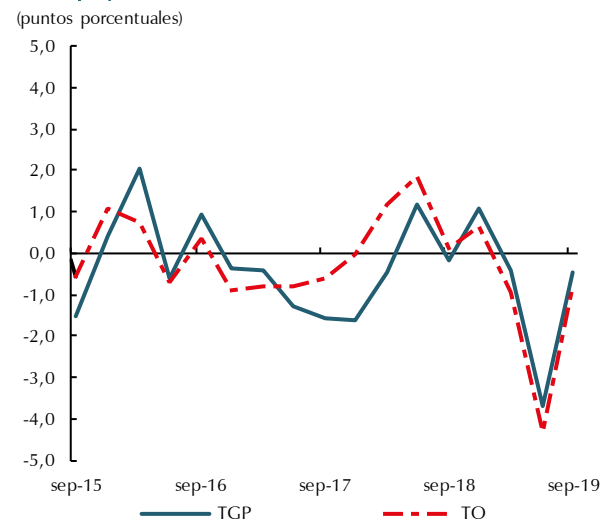

C. Pasto

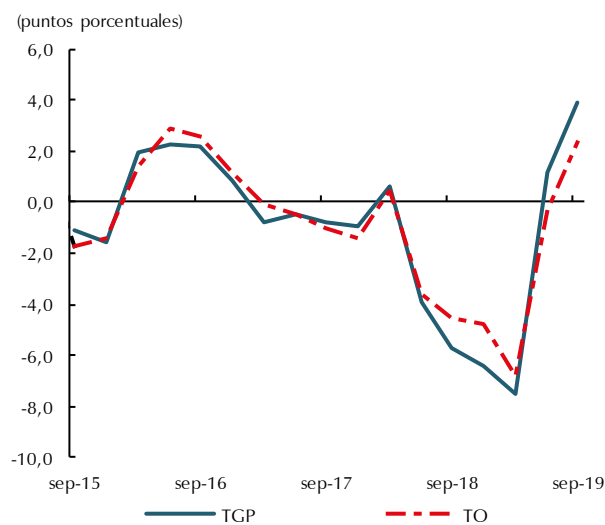

Fuente: GEIH - DANE. Cálculos Banco de la República.

Es de mencionar que el empleo informal, según cifras del DANE, se redujo en las tres capitales de Suroccidente. En Cali, la disminución fue de 2,4% en el comparativo anual del trimestre móvil julio-septiembre, en tanto los ocupados formales crecieron 5,8%, consolidando un resultado al alza en el número de ocupados totales. Para Pasto, la disminución del número de empleos informales fue de 0,02%, mientras los formales crecieron 13,7%, cifra que no se observaba desde finales de 2013 y que impulsó el resultado general de la ocupación. Entretanto, en Popayán se redujo el número de ocupados por efecto de la caída en el empleo informal (-6,1%); sin embargo, la cantidad de empleos formales aumentó 6,4%.

Cuadro 15
Suroccidente. Ocupados por rama de actividad
Tercer trimestre móvil 2019
(Miles de ocupados y crecimiento anual)

Ramas de Actividad	Ocupados			
	Cali - Yumbo	Pasto	Popayán	Total 13 áreas
Total	1.277	193	111	10.875
Agropecuario	10	2	1	75
Minas	0	0	0	22
Industria	234	17	8	1.639
Electricidad, gas y agua	7	1	1	75
Construcción	84	14	8	825
Comercio, hoteles y restaurantes	391	69	36	3.246
Transporte, almacenamiento y comunicaciones	113	19	10	975
Intermediación financiera	25	3	2	257
Actividades inmobiliarias	117	15	9	1.255
Servicios comunales, sociales y personales	297	55	35	2.504
	Variación anual			
Total	1,8	5,7	-0,4	-0,2
Agropecuario	-7,5	5,2	17,7	-26,3
Minas	-76,0	-59,8	n.a.	-8,5
Industria	13,6	-6,9	-3,7	-2,5
Electricidad, gas y agua	6,1	6,4	7,7	-1,3
Construcción	-4,6	6,6	-2,0	12,1
Comercio, hoteles y restaurantes	-7,9	15,4	-4,7	-1,2
Transporte, almacenamiento y comunicaciones	16,0	-16,3	-10,2	-0,4
Intermediación financiera	-4,8	-0,8	0,3	-3,0
Actividades inmobiliarias	-0,3	-10,5	2,9	-2,0
Servicios comunales, sociales y personales	7,2	15,0	7,2	1,3

n.a. No aplica.

Fuente: GEIH - DANE. Cálculos Banco de la República.

Estas cifras son coincidentes con los resultados por departamento de las cajas de compensación familiar del Suroccidente, que por tercer trimestre consecutivo presentaron incremento en el número de trabajadores afiliados (Cuadro 16). El de mayor aumento fue Cauca con una variación anual de 4,6%; le siguió Nariño con un crecimiento de 3,5%, que, a su vez, se destacó por el aumento en el número de empresas afiliadas.

Cuadro 16
Suroccidente. Empresas y trabajadores afiliados a cajas de compensación familiar
Tercer trimestre 2018 - 2019
(Trabajadores y porcentajes)

Departamentos	Empresas		Variación anual	Trabajadores		Variación anual	Participación
	2018	2019		2018	2019		
Suroccidente	78.169	75.221	-3,8	1.169.270	1.203.368	2,9	100,0
Valle	61.153	57.709	-5,6	928.074	950.968	2,5	79,0
Cauca	7.129	7.234	1,5	106.357	111.221	4,6	9,2
Nariño	7.885	8.276	5,0	109.701	113.534	3,5	9,4
Putumayo	2.002	2.002	0,0	25.138	27.645	10,0	2,3

Fuente: Superintendencia de Subsidio Familiar. Cálculos Banco de la República.

Por su parte, el Valle del Cauca tuvo un aumento de 2,5% anual en el empleo formal, con más de 22 mil afiliados frente a las cifras del tercer trimestre de 2018, distribuidos en las actividades de industria, comercio, transporte y comunicaciones; no obstante, las empresas inscritas a las cajas de compensación de dicho departamento se redujeron en 5,6%.

XI. Precios⁵

De acuerdo con la información del DANE, la inflación anual en el país, al cierre de septiembre de 2019, se ubicó en 3,82%, y aunque tomó distancia de la meta puntual del Banco Central de 3%, continuó dentro del rango meta establecido (2% - 4%). Entre las ciudades capitales de la región Suroccidente, Cali presentó el incremento anual más alto con 4,14%, seguido de Pasto con 4,20%, en tanto que en Popayán fue de 2,18%, siendo las más baja entre las 22 ciudades para las que se obtiene este registro (Gráfico 21). En efecto, los rubros de alimentos y bebidas junto al de bebidas alcohólicas y tabaco fueron los determinantes de este comportamiento, por cuanto se presentaron choques de oferta, explicados por fenómenos climáticos y bloqueos en las vías de los departamentos que sirven de despensa agrícola a las principales centrales de abasto de Cali, desde donde se distribuye a otras zonas de Colombia.

Gráfico 21
Cali, Pasto y Popayán. Inflación anual
(Base diciembre 2018=100)

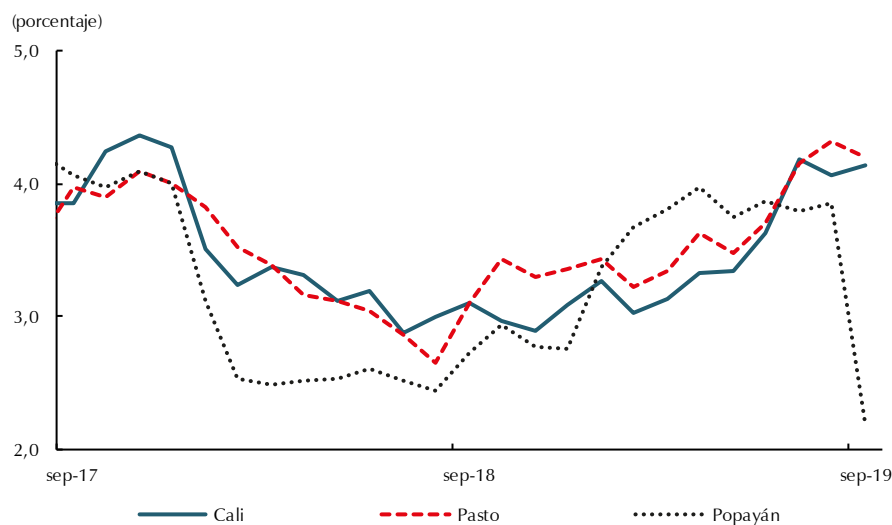

Fuente: DANE. Cálculos Banco de la República.

⁵ A partir de enero de 2019 entró en vigencia la nueva canasta familiar adoptada por el DANE (Base diciembre 2018 = 100). Los principales cambios metodológicos del nuevo IPC fueron la actualización de la estructura de ponderaciones, la incorporación de nuevas ciudades, la innovación en la nomenclatura con la adopción de la clasificación de consumo individual por finalidad, y la recomposición de ítems entre subcanastas del IPC. Para una mayor comprensión sobre los principales cambios en la metodología de cálculo del IPC, ver el Recuadro 2: “La nueva canasta familiar y sus implicaciones” en el Informe sobre Inflación de diciembre de 2018 y el Boletín Económico Regional de Suroccidente, I trimestre de 2019, sección precios.

En lo corrido del año hasta septiembre, los precios de los alimentos en Cali continuaron siendo altos incluso superiores al promedio nacional, al igual que en Cúcuta, Montería, Bogotá, Bucaramanga y Florencia, ciudades que reportaron problemas de abastecimiento después de solucionada la minga indígena que impidió el normal abastecimiento a los mercados locales de alimentos y bebidas, aunado al desestimulo en las siembras de tubérculos como la papa, y la reducción de los pastos para la producción de leche, lo que afectó a los productores de la zona suroccidental del país. Así mismo, el cierre de la vía al llano tuvo efectos adversos para abastecer de arroz y ganado a estos centros urbanos.

Adicionalmente, en lo transcurrido del año al tercer trimestre, en Cali el incremento de precios de los alimentos ha sido mayor al de las demás ciudades tales como Cúcuta (7,62%), Montería (7,16%), Bogotá y Bucaramanga (ambas con 6,52%), Medellín (5,89%) y Barranquilla (4,23%). Una explicación a este resultado está dada por la afectación del intenso verano sobre la producción agrícola, los efectos de los bloqueos en la vía Panamericana por la minga indígena del Cauca, además del incremento del dólar y su incidencia en el precio de los insumos y fertilizantes, como también en las materias primas para la alimentación animal.

Entre tanto, en Popayán la inflación de alimentos acumulada a septiembre fue de 8,48%, por encima del promedio nacional que fue de 6,29%, también afectada por los problemas de abastecimiento desde el sur del país. A su vez, Pasto tuvo un bajo crecimiento con 5,04%, por cuanto registró buen abastecimiento por restricciones de salida de productos a otras regiones luego de la minga indígena, lo que se ha reflejado en la reducción de precios al consumidor local. No obstante, esta región ha seguido comercializando alimentos con el vecino país del Ecuador, el cual ofrece precios favorables de compra a los productores nariñenses (Cuadro 17).

De otra parte, los demás rubros de la canasta familiar han tenido buen comportamiento de precios en lo corrido del año hasta septiembre en la región Suroccidente. No obstante, en Popayán la inflación en el grupo de salud estuvo por encima del promedio nacional. Similar situación se observó en los precios en restaurantes y hoteles, tanto en Cali como en Popayán y Pasto. A su vez, los precios del transporte fueron superiores en Pasto y Cali (Cuadro 18).

Cuadro 17
Ciudades de Suroccidente y total nacional. Índice de precios al consumidor, por división del gasto
Variación año corrido a septiembre de 2019
(Base diciembre 2018=100)

División de gasto	Cali	Pasto	Popayán	Total nacional
Total	3,94	3,31	1,48	3,26
Alimentos y bebidas no alcohólicas	9,34	5,04	8,48	6,29
Bebidas alcohólicas y tabaco	6,21	3,86	4,51	4,15
Prendas de vestir y calzado	-1,00	1,91	1,48	0,46
Alojamiento, agua, electricidad, gas y otros combustibles	3,31	2,88	-4,24	2,74
Muebles, artículos para el hogar y para conservación ordinaria del hogar	1,88	1,86	2,00	2,38
Salud	1,80	1,76	3,78	2,08
Transporte	3,36	3,68	0,69	2,68
Información y comunicación	0,95	2,33	2,13	1,87
Recreación y cultura	0,91	1,16	1,86	1,38
Educación	4,98	4,08	3,91	5,72
Restaurantes y hoteles	4,93	3,97	4,59	3,27
Bienes servicios diversos	2,71	2,84	2,54	2,68

Fuente: DANE. Cálculos Banco de la República.

Cuadro 18
Ciudades de Suroccidente. Indicadores de inflación al consumidor
Variación anual a septiembre 2017 - 2019
(Base diciembre 2018=100)

Descripción	Cali			Pasto		
	2017	2018	2019	2017	2018	2019
Total	3,85	3,10	4,14	3,97	3,11	4,20
Sin Alimentos ni CFH*	4,10	3,38	3,19	4,62	4,10	3,37
Transables sin alimentos ni regulados	3,05	1,91	1,12	4,12	1,71	1,92
No Transables sin alimentos ni regulados	4,66	3,48	3,13	4,62	4,27	3,75
Regulados	4,64	5,22	6,39	5,63	8,41	4,42
Alimentos y CFH	3,26	2,42	7,31	2,67	1,10	6,30
Alimentos Primarios o perecederos	7,60	7,22	22,53	0,70	2,66	18,90
Alimentos Procesados	0,18	-0,77	4,43	1,83	-1,35	2,67
Comida fuera del Hogar	5,78	4,51	5,55	7,02	5,88	5,66

*CFH = comidas fuera del hogar (subclases 11110100, 11110200, 11110300, 11110400 y 11120100)

**El DANE no presenta información con este tipo de desagregación para Popayán.

Fuente: DANE. Cálculos Banco de la República.

Al cierre de este boletín, en octubre la inflación anual cerró en 3,86% a nivel nacional. En las capitales de Suroccidente, el incremento en precios de la canasta estuvo por encima del promedio nacional, principalmente en Cali y Pasto, mientras que en Popayán siguió siendo bajo. Al décimo mes del año, el rubro de alimentos continuó liderando el aumento de precios en Cali y Popayán, mientras que en Pasto siguieron a la baja. Los problemas climáticos tuvieron incidencia en la calidad y el ciclo de cosechas desde las zonas productoras de Suroccidente, que junto a la afectación de la vía al llano que ha impedido la salida de algunos productos a las centrales de abastos de Bogotá y demás ciudades de la zona norte de Colombia, mantuvieron los desplazamientos de oferta desde el sur del país, lo cual continuó afectando el abastecimiento y el nivel de precios de los alimentos en esta zona del país.

XII. Otras variables económicas

Las remesas del exterior recibidas por los hogares de Suroccidente en el tercer trimestre de 2019 registraron un crecimiento de 6,2% en dólares, luego de haberse desacelerado en los tres trimestres anteriores. En el periodo, el departamento del Valle del Cauca participó con el 24,2% del total recibido por los hogares colombianos y la región Suroccidente lo hizo en 25,8%.

El valor en dólares de lo percibido durante el tercer trimestre por los hogares de Suroccidente fue de US\$459 millones, y en el total del país US\$1.779 millones, con un avance anual del 9,0% (Cuadro 19). Asimismo, el total en pesos de las remesas recibidas en el tercer trimestre en Valle del Cauca y Suroccidente, convertidas con la tasa de cambio promedio del mercado, fueron \$1,44 y \$1,53 billones de pesos, respectivamente. A dichos valores les correspondió un crecimiento anual de 19,5% para las del Valle y de 19,9% para las de Suroccidente, mientras que las totales de Colombia crecieron 24,2% anual en pesos (Cuadro 20). El dinero girado ha ayudado a incrementar el consumo de los hogares, como se refleja en las cuentas nacionales por el lado de la demanda.

En términos comparativos, el valor en pesos de las remesas representa un elemento dinamizador del consumo de los hogares en las economías regionales, en especial, en aquellas donde más se concentran

los giros del exterior, como es el caso del Valle del Cauca, Antioquia, Cundinamarca y Eje Cafetero, donde se ha impulsado el mercado de vivienda nueva y usada como inversión para los hogares receptores.

Cuadro 19

Valor en pesos de las remesas recibidas en Colombia, Suroccidente y Valle del Cauca^P

Trimestres 2014 - 2019

(Millones de pesos y porcentaje)

Trimestre	Remesas en millones de dólares			Remesas en miles de millones de pesos ^{1/}			Variación anua en pesos			Participación
	Valle	Sur occidente	Colombia	Valle	Sur occidente	Colombia	Valle	Sur occidente	Colombia	Valle
mar-14	288	299	1.021	580	602	2.053	21,2	21,8	15,8	28,2
jun-14	290	301	949	553	574	1.808	-0,1	0,2	-16,9	30,6
sep-14	301	313	1.005	584	607	1.949	4,5	4,8	-9,1	29,9
dic-14	324	338	1.118	719	750	2.479	22,3	23,1	13,2	29,0
mar-15	273	284	1.034	685	712	2.591	18,2	18,4	26,2	26,4
jun-15	290	304	1.052	726	761	2.633	31,3	32,4	45,6	27,6
sep-15	360	381	1.317	1.091	1.154	3.990	87,0	90,2	104,7	27,3
dic-15	340	359	1.232	1.037	1.095	3.757	44,3	46,0	51,6	27,6
mar-16	319	337	1.167	1.024	1.080	3.739	49,4	51,7	44,4	27,4
jun-16	343	359	1.187	1.010	1.058	3.495	39,1	39,0	32,8	28,9
sep-16	352	367	1.193	1.045	1.089	3.537	-4,3	-5,6	-11,4	29,5
dic-16	392	413	1.323	1.193	1.258	4.027	15,1	14,8	7,2	29,6
mar-17	348	365	1.203	1.010	1.061	3.493	-1,3	-1,8	-6,6	28,9
jun-17	386	406	1.348	1.145	1.206	4.003	13,4	14,0	14,5	28,6
sep-17	396	420	1.398	1.170	1.240	4.134	12,0	13,9	16,9	28,3
dic-17	442	469	1.562	1.326	1.406	4.686	11,1	11,8	16,4	28,3
mar-18	399	420	1.388	1.127	1.186	3.923	11,6	11,8	12,3	28,7
jun-18	425	447	1.541	1.221	1.285	4.425	6,6	6,5	10,5	27,6
sep-18	406	432	1.632	1.202	1.277	4.829	2,8	3,0	16,8	24,9
dic-18	437	469	1.764	1.412	1.517	5.700	6,5	19,0	23,7	24,8
mar-19	374	400	1.513	1.174	1.256	4.746	4,1	5,9	21,0	24,7
jun-19	424	448	1.706	1.373	1.451	5.528	12,5	12,9	24,9	24,8
sep-19	430	459	1.779	1.437	1.531	5.941	19,5	19,9	23,0	24,2

^P datos preliminares, sujetos a revisión.

^{1/} Corresponde al producto de la TRM promedio del trimestre por el monto en dólares.

Fuente: Encuesta trimestral de remesas- Banco de la República

En ese sentido, el DANE publicó para el tercer trimestre de 2019, un valor \$182,56 billones de pesos como consumo de los hogares, de los cuales el Valle del Cauca debió aportar alrededor del 10% que es su participación en el PIB nacional, lo cual equivale a \$18,26 billones. Si las remesas del trimestre, contabilizadas en pesos fueron de \$1,44 billones, entonces el aporte al consumo de los hogares del departamento debió aproximarse a 8,0% en el tercer trimestre del año. En cuanto al total nacional, las remesas en pesos representaron el 3,3% del consumo de los hogares colombianos en el tercer trimestre de 2019.

Por países, las remesas enviadas a Suroccidente desde el Reino Unido crecieron un 44,2% anual durante el trimestre; le siguieron las de España y Chile, y las provenientes de otros países (3,0%), último grupo que había registrado caídas por cuatro trimestres consecutivos, explicadas principalmente por la recesión económica de Argentina y la desaceleración en los demás países

suramericanos, al igual que en México. Por el contrario, las recibidas desde Estados Unidos cayeron por segunda vez en el año (-0,4%).

Finalmente, la devaluación del peso termina siendo un elemento que incentiva a los colombianos en el exterior a girar remesas a Colombia como fuente de ahorro e inversión, además de compensar cuando se presentan bajas condiciones económicas en los países donde residen.

Cuadro 20
Suroccidente. Valor en dólares de las remesas, según país de origen^P
Trimestres 2015 - 2019
(Millones de dólares y porcentaje)

Trimestre	Remesas en millones de dólares						Variación anual					
	España	Estados Unidos	Reino Unido	Chile	Otros países	Total Suroccidente	España	Estados Unidos	Reino Unido	Chile	Otros países	Total Suroccidente
mar-15	67,8	118,7	8,9	22,1	66,8	284,3	-16,3	13,6	-28,4	20,9	-12,3	-5,0
jun-15	67,9	120,0	14,2	23,7	78,1	304,0	-11,0	17,0	12,8	15,2	-12,6	0,9
sep-15	87,5	142,8	15,2	24,7	110,5	380,8	10,8	31,6	64,6	14,9	16,9	21,7
dic-15	71,2	135,5	10,9	27,9	113,6	359,1	-24,1	21,3	10,5	27,1	12,5	6,1
mar-16	101,3	128,0	6,1	24,6	77,1	337,1	49,4	7,9	-31,9	11,0	15,5	18,6
jun-16	70,4	125,6	12,0	29,1	122,0	359,1	3,7	4,6	-15,9	23,1	56,1	18,1
sep-16	74,5	134,9	14,9	33,3	109,9	367,4	-14,9	-5,5	-2,6	34,7	-0,5	-3,5
dic-16	76,9	147,7	16,2	42,0	130,1	413,1	8,1	9,0	48,3	50,5	14,6	15,0
mar-17	66,5	137,7	16,4	37,4	107,2	365,3	-34,3	7,6	169,8	52,1	39,0	8,4
jun-17	75,5	155,4	17,9	34,8	122,6	406,3	7,3	23,8	49,7	19,4	0,6	13,1
sep-17	84,2	138,8	15,3	43,7	137,6	419,6	13,1	2,9	3,3	31,4	25,1	14,2
dic-17	88,1	153,9	17,2	55,1	154,4	468,6	14,4	4,2	5,9	31,2	18,6	13,4
mar-18	80,0	147,0	15,2	50,9	126,6	419,7	20,3	6,8	-7,5	36,1	18,1	14,9
jun-18	82,6	164,4	13,6	50,6	136,0	447,3	9,4	5,8	-23,8	45,6	10,9	10,1
sep-18	84,9	165,8	11,6	42,8	126,8	431,8	0,8	19,5	-24,6	-2,2	-7,9	2,9
dic-18	93,2	166,0	13,6	52,1	144,5	469,4	5,8	7,9	-20,5	-5,4	-6,4	0,2
mar-19	83,6	143,9	13,2	44,7	111,6	397,0	4,5	-2,1	-13,3	-12,1	-11,8	-5,4
jun-19	89,8	186,1	15,6	47,0	108,8	447,3	8,6	13,2	14,2	-7,1	-20,0	0,0
sep-19	99,1	165,1	16,7	47,1	130,6	458,6	16,7	-0,4	44,2	10,2	3,0	6,2

^P datos preliminares, sujetos a revisión.

Fuente: Encuesta trimestral de remesas- Banco de la República



El *Boletín Económico Regional* (BER)
se puede consultar en:
<http://www.banrep.gov.co/ber>



El *Boletín Económico Regional* (BER) es una publicación trimestral elaborada por los Centros Regionales de Estudios Económicos del Banco de la República, cuyo propósito es ofrecer a los agentes de la economía y público en general información periódica, confiable y oportuna sobre la evolución de las principales variables de la actividad económica de las regiones del país y los departamentos que las componen.



Sugerencias y comentarios:
atencionalciudadano@banrep.gov.co