



Boletín Económico Regional

II trimestre de 2018

Centro

Tolima / Cundinamarca /
Huila / Caquetá

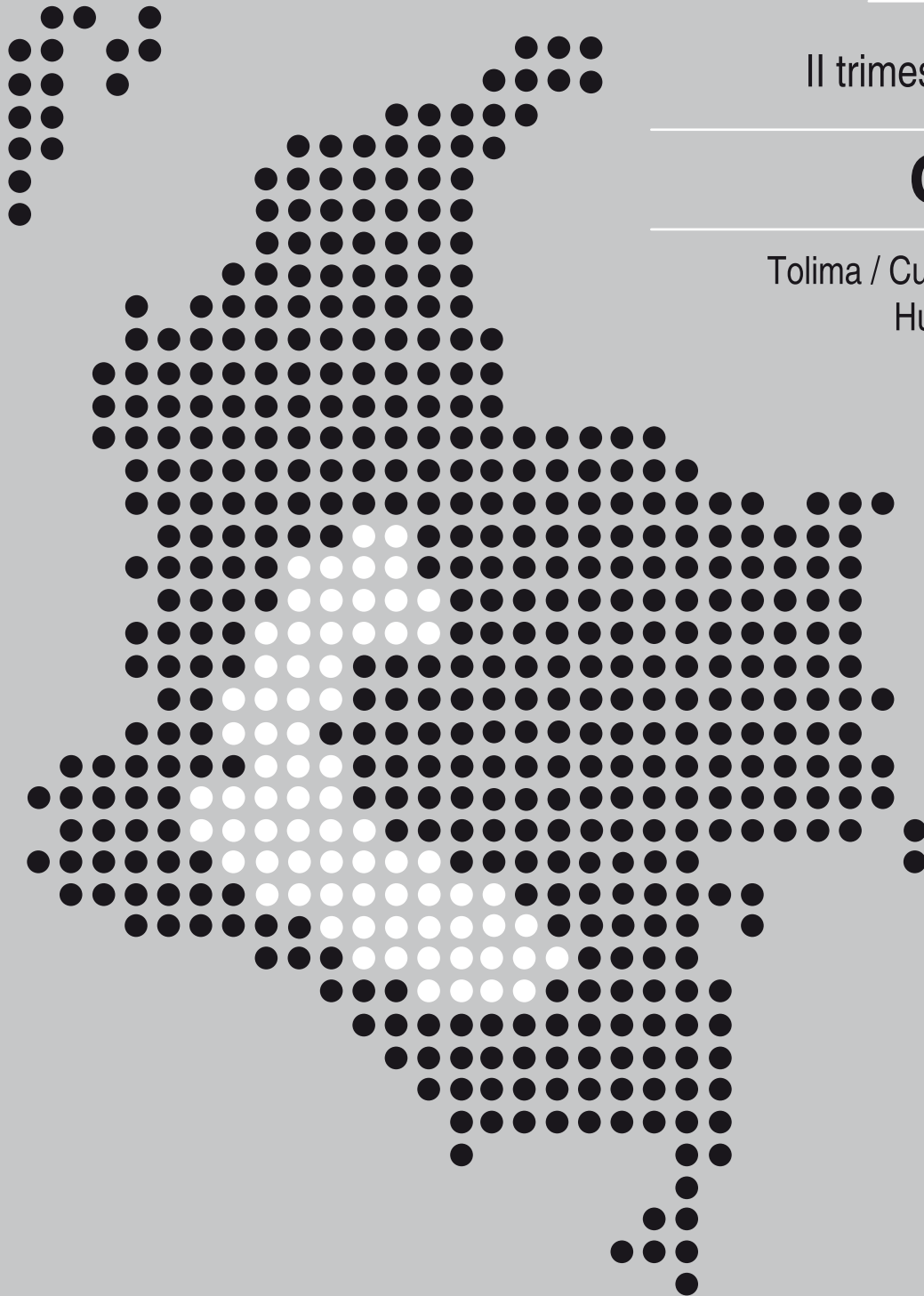

FECHA DE PUBLICACIÓN: septiembre de 2018.

PALABRAS CLAVE DEL BOLETÍN ECONÓMICO REGIONAL: Región Centro, Caquetá, Cundinamarca, Huila, Tolima.

Las opiniones y posibles errores son responsabilidad exclusiva de los autores y no comprometen al Banco de la República ni a su Junta Directiva.

TABLA DE CONTENIDO

	PANORAMA ECONÓMICO.....	3
I.	AGROPECUARIO, SILVICULTURA Y PESCA	5
II.	MINERÍA.....	7
III.	INDUSTRIA*	
IV.	ELECTRICIDAD, GAS Y AGUA	8
V.	CONSTRUCCIÓN	11
VI.	COMERCIO Y TURISMO	17
VII.	TRANSPORTE	19
VIII.	SISTEMA FINANCIERO	20
IX.	COMERCIO EXTERIOR	22
X.	MERCADO LABORAL	26
XI.	PRECIOS	28

* El Boletín Económico Regional Centro no contempla información para este capítulo en la presente publicación.

PANORAMA ECONÓMICO

La mayoría de actividades económicas de la región Centro arrojaron resultados negativos en el segundo trimestre de 2018, comparados con similar periodo del año precedente. Tal fue el caso de la construcción, donde hubo deterioro en el estado de las obras en proceso y el área nueva iniciada; también en los servicios de transporte terrestre y aéreo; el comercio interno registró considerable deterioro, mientras que la cantidad de vehículos nuevos matriculados aumentó de manera importante; similar comportamiento decreciente, aunque en menor proporción, se observó en la ocupación hotelera, así como en los desembolsos con destino al sector agropecuario por parte de Finagro, y ralentización en los saldos de las captaciones y colocaciones del sistema financiero. El consumo de los servicios de energía, agua potable y gas se contrajo, mientras que reportaron leve aumento tanto las exportaciones como las importaciones.

No obstante que las licencias de construcción aprobadas entre abril y junio autorizaron intervenir una superficie superior a la legalizada un año atrás, el estado de las obras en proceso registró caída anual de manera generalizada en los departamentos que conforman la zona Centro, lo cual resulta consistente con los menores volúmenes de cemento gris recibidos, el número de proyectos lanzados y la venta de unidades de vivienda nueva.

Los créditos otorgados por Finagro presentaron una disminución anual (-14,3%), la cual afectó principalmente al Tolima donde se presentó la mayor contracción (-31,1%), seguido por Cundinamarca (-14,0%) y Caquetá (-4,4%), mientras que Huila no registró variación. La extracción de petróleo también decreció en los primeros cinco meses del año (-5,6%). Por el contrario, el sacrificio de ganado vacuno efectuado en la zona logró un significativo incremento (9,2%).

Por su parte, la cantidad de viajeros salidos desde las terminales terrestres de Ibagué y Neiva se redujeron, de una parte, por el efecto estadístico, debido a que en 2017 la Semana Santa fue en abril, mientras que en 2018 se presentó en marzo y, de otro lado, como consecuencia de las restricciones viales derivadas de la ola invernal. Así mismo, disminuyeron los usuarios por vía aérea, dada la menor frecuencia de vuelos por decisiones administrativas de las aerolíneas, asociado al efecto del paro de pilotos del año precedente y al incremento en el valor de los tiquetes.

El comercio interno registró un considerable deterioro en el segundo trimestre, mientras que la cantidad de vehículos nuevos matriculados en la zona aumentó de manera considerable. También, los indicadores hoteleros de Cotelco dieron cuenta de una ligera reducción anual en el nivel de ocupación en los departamentos de Tolima y Huila.

En tanto que el comercio exterior avanzó, pues las exportaciones fueron jalonadas por la facturación de bienes no tradicionales; y las importaciones debido a la adquisición de materiales para la construcción y la compra de bienes de capital con destino a la agricultura.

Tal entorno, convergió hacia un aumento en las tasas de desempleo de Ibagué y Florencia, mientras que se redujo en Neiva. En cuanto a la inflación regional, se ubicó por debajo del punto medio (3,0%) del rango meta establecido por la autoridad monetaria del país.

I. AGROPECUARIO, SILVICULTURA Y PESCA

CRÉDITOS DEL FONDO PARA EL FINANCIAMIENTO DEL SECTOR AGROPECUARIO

En el segundo trimestre de 2018 el Fondo para el Financiamiento del Sector Agropecuario (Finagro) aprobó créditos en el país por \$3.897 miles de millones (mm), lo que representó un avance anual de 5,3%; no obstante, para la región Centro se otorgaron empréstitos por \$571 mm, con un descenso anual de 14,3%, lo que ocasionó que su participación en el contexto nacional disminuyera de 18,0% en 2017 a 14,7% en 2018. Del monto otorgado a la región, a Cundinamarca le correspondió el 36,7%, seguida por Huila con el 35,3%, Tolima con el 23,4% y Caquetá con el 4,6%. El descenso de los recursos obtenidos por estos departamentos afectó principalmente al Tolima donde se presentó la mayor contracción (-31,1%), seguido por Cundinamarca (-14,0%) y Caquetá (-4,4%), en tanto que Huila fue la excepción al no registrar variación.

Cuadro 1

Región Centro. Créditos otorgados por Finagro

(variación anual, participación y desembolsos en millones de pesos)

Departamentos	2017				2018		II trimestre de 2018	
	I	II	III	IV	I	II	Desembolsos	Participación
Caquetá	53,8	-5,8	0,2	5,4	3,2	-4,4	26.254	4,6
Cundinamarca	20,3	33,1	36,5	24,4	19,0	-14,0	209.504	36,7
Huila	79,9	105,4	-13,5	22,5	13,4	0,0	201.965	35,3
Tolima	17,3	34,7	48,9	9,7	-2,2	-31,1	133.732	23,4
Total regional	32,2	46,7	20,4	18,2	10,6	-14,3	571.455	14,7
Total nacional	52,0	30,6	42,8	46,5	15,2	5,3	3.896.861	100,0

Fuente: Finagro; cálculos del Banco de la República.

Para la línea de “capital de trabajo” se desembolsaron en el segundo trimestre \$295 mm, con una disminución anual de 14,6%, explicada especialmente por los menores desembolsos en el grupo de “comercialización” (-27,3%), pues en Cundinamarca la “compra de materias primas para la producción de alimentos balanceados” cayó 72,6%, mientras que en Tolima se redujeron los recursos dirigidos a la agroindustria arrocera en 82,0%, así como los correspondientes al grupo de “producción” que disminuyeron en 13,0% (destinados para cubrir los costos del cultivo del arroz riego); por el contrario, el grupo de “sostenimiento” obtuvo un avance de 66,9% en Tolima y Huila.

Por su parte, la “línea de inversión” canalizó \$277 mm, con un decrecimiento de 14,1% frente al periodo abril - junio de 2017, por los menores requerimientos del grupo de “infraestructura pecuaria” (-48,6%) en los departamentos del Huila y Cundinamarca; así mismo, en el Tolima el grupo de “siembras” requirió menos recursos para los cultivos de plátano, aguacate, cacao, renovación de café y mango. Por el contrario, el grupo de “comercialización” se incrementó en 73,1%, dirigidos primordialmente al departamento de Cundinamarca, con el fin de ser invertidos en la compra de bodegas para el manejo de post-cosecha, compra de equipos,

maquinaria agrícola, y unidades y redes de frío. Igualmente, el grupo de “otras actividades” creció 163,8%, utilizados en Cundinamarca para la compra de tierras de uso agropecuario.

Gráfico 1
Región Centro. Créditos otorgados por Finagro
 (desembolsos trimestrales y crecimiento anual)

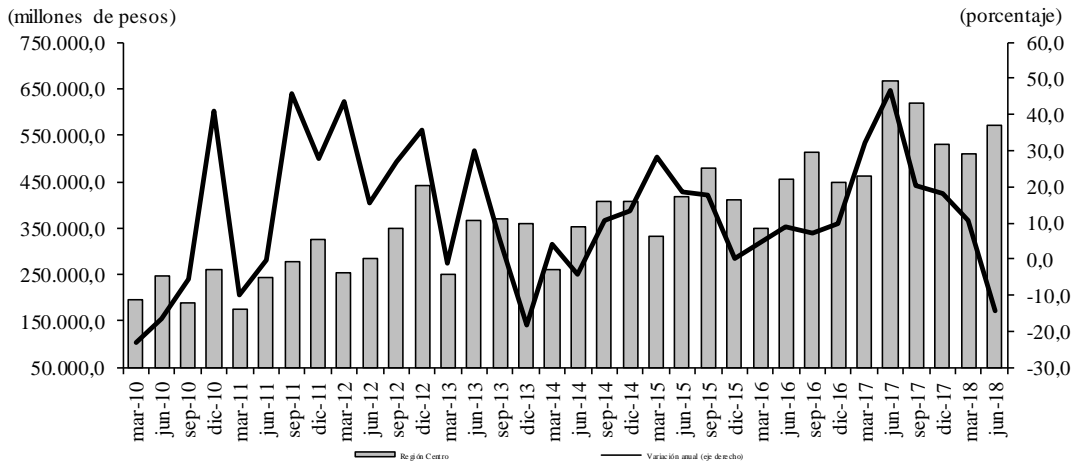

Fuente: Finagro; cálculos del Banco de la República

SACRIFICIO DE GANADO

➤ GANADERÍA

El sacrificio de ganado vacuno efectuado en la región Centró en el segundo trimestre de 2018 ascendió a 95.692 ejemplares, lo que significó un incremento de 9,2% (8.060 cabezas) frente a igual lapso del año precedente, cuando se registró una caída anual de 17,7%. El resultado descrito se tradujo en que la participación de la región en el contexto nacional aumentara de 10,6% a 11,0%.

Es de resaltar que el crecimiento logrado por la región superó ampliamente el avance del degüello reportado por el DANE para el país, el cual fue de solo 4,6%, ya que pasó de 827.998 a 866.012 bovinos. Por departamentos, el mayor aumento anual se produjo en el Huila (16,2%), seguido por Cundinamarca (12,0%), mientras que en el Tolima hubo una pequeña reducción (-3,8%).

Gráfico 2

Región Centro¹. Sacrificio de ganado vacuno

(nivel y variación anual)

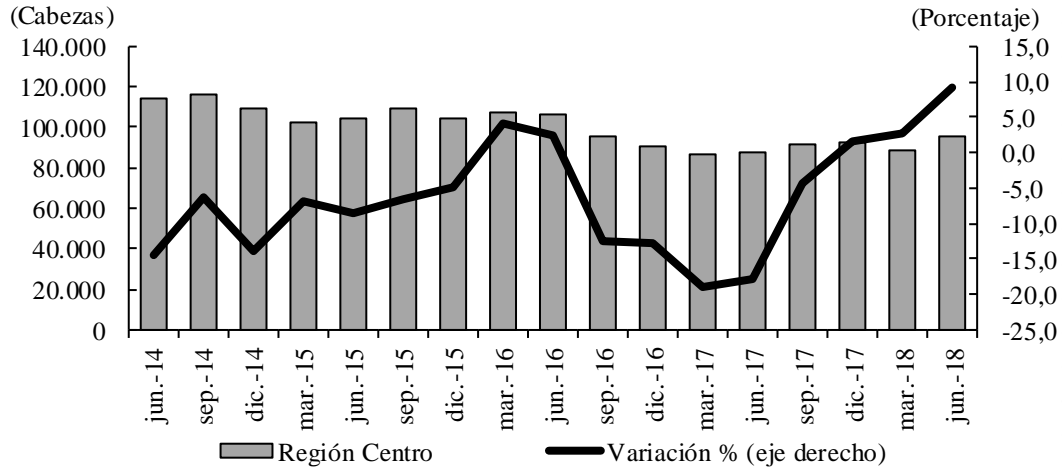

Fuente: DANE; cálculos del Banco de la República.

¹ No incluye cifras de Caquetá, pues el DANE las incorporó en el rubro "Demás".

II. MINERÍA

PETRÓLEO

De acuerdo con las cifras a mayo de 2018, última información disponible por parte de la Agencia Nacional de Hidrocarburos (ANH), la extracción de petróleo en la región Centro experimentó un descenso los primeros cinco meses de 2018 de 5,6%, pues cayó de 42.567 barriles promedio por día calendario (BPDC) en igual lapso del año anterior, a 40.170 (BPDC) en el período actual. Tal decremento se explica por las reducciones presentadas en los departamentos productores: Cundinamarca, -35,9%; Huila, -5,7%; y Tolima, -4,9%.

El resultado regional contrastan con el balance logrado en el ámbito nacional, toda vez que la extracción de crudo aumentó 0,7%, al crecer de 848.049 (BPDC) entre enero y mayo de 2017 a 854.385 (BPDC) en igual período del año en curso.

Gráfico 3
Región Centro. Producción mensual de petróleo
 (barriles promedio día calendario y variación anual)

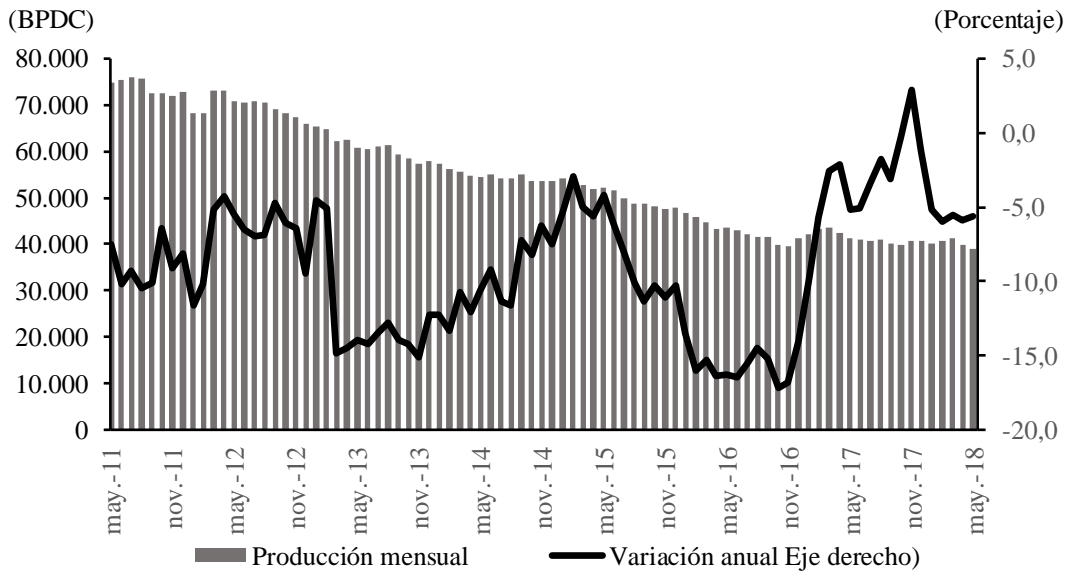

Fuente: ANH. Hasta 2012 Minminas; Cálculos del Banco de la República.

La última información disponible por parte de la ANH corresponde a mayo de 2018.

IV. ELECTRICIDAD, GAS Y AGUA

ENERGÍA ELÉCTRICA

Durante el segundo trimestre de 2018 la Empresa de Energía del Pacífico S.A. E.S.P. (EPSA) logró obtener una producción neta en la hidroeléctrica de Prado de 109.634.770 kilovatios-hora (kwh), lo que significó una mayor generación anual de 39.310.449 kwh (55,9%), resultado que se explicó por el aumento de las lluvias durante los meses de abril y mayo, que originó crecimiento en el nivel de las reservas útiles del embalse, razón por la cual el Centro Nacional de Despacho (CND) autorizó facturar más. Para lo corrido del año (enero a junio), la generación alcanzó 205.143.018 kwh y representó una variación positiva anual de 37.157.725 kwh (22,1%) producto de la abundancia de lluvias.

Cuadro 2

Región Centro. Generación y consumo de energía eléctrica

(crecimiento anual, kilovatios-hora kwh)

Usos	Tolima		kwh	Caquetá		kwh
	Variación II trimestre		II Trimestre	Variación II trimestre		II Trimestre
	2017	2018	2018	2017	2018	2018
Generación						
Generación bruta	183,9	55,7	109.795.930	(...)	(...)	0
Consumo propio	16,8	-12,5	161.160	(...)	(...)	0
Generación neta	185,0	55,9	109.634.770	(...)	(...)	0
Consumo						
Total	1,1	1,0	241.525.601	4,6	-1,4	45.784.587
Industrial	6,7	8,4	12.245.414	-8,7	13,4	1.633.817
Comercial	-1,7	-5,3	43.134.407	5,6	-2,9	11.019.572
Residencial	1,5	1,7	123.313.671	6,9	-0,8	24.599.327
Alumbrado público	-18,1	-48,8	4.729.207	4,6	8,4	2.857.527
Sector oficial	-2,6	0,0	11.663.896	-4,5	-5,8	5.591.835
No regulados ¹	8,8	15,8	46.439.006	95,8	-67,5	82.509

(...) No existe información.

¹: Corresponde a energía vendida a clientes con consumos especiales.

Fuente: EPSA S.A. E.S.P., Enertolima S.A. E.S.P., Electrocaquetá S.A. E.S.P.; cálculos del Banco de la República.

En el Tolima, de acuerdo con la información suministrada por la Compañía Energética del Tolima S.A. E.S.P. (Enertolima), el consumo de energía eléctrica entre abril y junio de 2018 sumó 241.525.601 kwh y avanzó anualmente en 2.421.522 kwh (1,0%), explicado por las mayores demandas en el mercado de no regulados (15,8%) y el sector industrial (8,4%); en cambio en el servicio de alumbrado público y comercial registraron variaciones negativas de -48,8% y -5,3%, respectivamente. En el mismo sentido, durante el primer semestre de 2018 la utilización de energía totalizó 486.896.463 kwh, lo que significó una variación anual de 1,3%, por lo observado en el sector de no regulados (11,3%) y el uso industrial (7,1%), contrario a los sectores de alumbrado público (-41,0%), oficial (-2,6%) y comercial (-2,0%).

Según la Electrificadora del Caquetá S.A. E.S.P. (Electrocaquetá) la demanda de energía eléctrica durante el segundo trimestre de 2018 presentó una caída de 1,4%, al pasar de 46.412.097 kilovatios hora (kwh) a 45.784.587 kwh, producto del menor consumo en el grupo de no regulados (67,5%), oficial (5,8%), comercial (2,9%), y residencial (0,8%); caso contrario, mostró el uso industrial y alumbrado público. Entre tanto, de enero a junio el consumo totalizó 95.709.142 kwh, lo que significó un aumento anual de 2,8% en virtud del mayor uso en los sectores de industria (9,8%), alumbrado público (6,6%), comercial (4,8%) y residencial (3,2%); no obstante, los no regulados y el industrial se contrajeron. Al finalizar junio el número de abonados creció en 4.765 (4,9%), debido a las nuevas matrículas en los hogares.

AGUA

Entre abril y junio de 2018 la demanda de agua potable en Ibagué ascendió a 6.670 miles de metros cúbicos (m³), lo que significó una caída anual de 107 miles de m³ (-1,6%), de esta manera el consumo promedio mensual pasó de 16,8 m³ en 2017 a 15,7 m³ en 2018. Resultado que se derivó a raíz de los cortes en el suministro por la aplicación del plan de contingencia para realizar mantenimientos y arreglos a la bocatoma. Respecto al consumo en el primer semestre, totalizó 13.283 m³, lo que constituyó una caída anual de 1.005 m³ (-7,0%). En junio el IBAL registró 141.492 suscriptores y avanzó en 7.311 usuarios (5,4%), producto de las mayores matriculas en el uso residencial.

Cuadro 3
Region Centro. Consumo de agua potable y suscriptores
(crecimiento anual)

Usos	Ibagué		Miles de m ³	Florencia		Miles de m ³
	Variación		y	Variación		y
	II Trimestre		suscriptores	II Trimestre		suscriptores
	2017	2018	II trimestre	2017	2018	II trimestre
Consumo	3,6	-1,6	6.670	6,7	-3,4	2.461
Suscriptores	3,8	5,4	141.492	3,8	5,2	46.851

Fuente: IBAL E.S.P., SERVAF S.A. E.S.P.; cálculos del Banco de la República.

De acuerdo a la información proporcionada por la Empresa de Servicios de Florencia S.A. E.S.P. (Servaf), el consumo de agua potable para el segundo trimestre de 2018 obtuvo una contracción de 86 mil m³ (-3,4%), concentrada en el uso del sector oficial 82 mil m³. De enero a junio, el gasto del líquido se redujo en 18 mil m³, con una variación negativa de 0,4%, la cual se explica por la caída en el sector oficial y comercial, debido a los frecuentes cortes del servicio por la realización de trabajos de reposición en las redes de acueducto y alcantarillado en los diferentes sectores de la ciudad. El número de suscriptores creció en 2.306 usuarios (5,2%), debido a las conexiones en los hogares.

GAS NATURAL

El consumo de gas natural en el II trimestre de 2018 en las ciudades capitales de la región Centro fue de 17.954 miles de m³, lo que se constituyó en una caída de 296 miles de m³ (-1,6%), en Ibagué se obtuvo una variación -2,7%, seguido de Neiva -1,2%; mientras en Florencia mejoró 6,5%. Explicados por el menor uso del gas en la industria (-17,5%) y vehicular (-8,3%). Al finalizar junio el número de suscriptores ascendió a 299.725 usuarios, con un avance de 11.681 matrículas más (4,1%) especialmente en el uso residencial. Entre tanto, el consumo semestral de la región ascendió a 35.665 miles de m³, y representó una caída de 1.026 miles de m³ (-2,8%), producto de los menores usos industrial (-18,1%) y gas vehicular (-10,6%).

Cuadro 4
Región Centro. Consumo de gas natural y suscriptores
(crecimiento anual)

Usos	Ibagué variación		Miles de m ³ y suscriptores	Neiva variación		Miles de m ³ y suscriptores	Florencia variación		Miles de m ³ y suscriptores
	I trimestre		I Trimestre	I trimestre		I Trimestre	I Trimestre		I Trimestre
	2017	2018	2018	2017	2018	2018	2017	2018	2018
A. Usuarios									
Total	4,3	3,8	148.649	3,3	3,9	108.603	5,3	6,0	39.331
Residencial	4,2	3,5	146.318	3,4	3,9	107.307	5,3	6,1	39.222
Comercial	12,5	30,6	2.229	-0,5	4,0	1.225	-1,1	3,2	97
Industrial	13,6	-2,0	49	9,5	0,0	23	-	-	1
Oficial	2,9	11,1	40	12,1	5,4	39	11,1	-10,0	9
Gas Vehicular	0,0	0,0	13	0,0	0,0	9	0,0	-50,0	2
B. Consumo¹									
Total	-1,6	-4,7	10.832	-0,6	-4,1	5.694	-4,0	3,9	1.184
Residencial	6,1	-1,9	6.008	6,9	-0,3	3.227	6,4	4,2	1.152
Comercial	7,0	22,1	1.247	-6,0	2,0	461	-10,0	7,4	29
Industrial	0,4	-18,3	962	-35,7	-25,3	62	-	-	2
Oficial	-16,7	14,3	40	-9,4	-1,7	57	0,0	-	1
Gas Vehicular	-16,7	-14,2	2.575	-7,2	-10,5	1.887	-96,5	-100,0	0

¹ En miles de m³.

- Indefinido.

Fuente: Alcanos de Colombia S.A. E.S.P.; cálculos del Banco de la República.

V. CONSTRUCCIÓN

CENSO DE EDIFICACIONES

La actividad edificadora, en la región Centro mostró resultados de deterioro en la medición del estado de las obras *en proceso*, en el segundo trimestre de 2018, el área de obras activas obtuvo una variación negativa de 15,1%, indicador superior al 9,2% del consolidado nacional; lo anterior se exceptuó en Suroccidente y Antioquia, principalmente, donde aún persisten resultados en terreno positivo. Por departamentos, la caída es generalizada en Cundinamarca, Tolima y Huila, con coeficientes de -9,7%, -29,7% y -26,3%, respectivamente. Según el uso de las obras, el descenso se concentró en las orientadas a soluciones de vivienda con marcada reducción en las de tipo apartamento, dentro de los restantes destinos se destacó para bodegas y comercio.¹

Con este panorama, según componentes, el área nueva *iniciada* cayó un 19,5% en el trimestre de análisis, situación que ha sido reiterada en los últimos periodos y en cada uno de los departamentos que integran la región, además con una destacada merma en la superficie

¹ En la región Centro, según estratos socioeconómicos, la caída interanual del área en proceso de construcción, entre los periodos abril-junio de 2018 frente a 2017, se concentró básicamente en el estrato dos, sobresaliendo en las coberturas geográficas de Cundinamarca e Ibagué.

orientada a uso residencial. De manera similar, las obras que continúan en proceso de edificación disminuyeron en 13,5%.

Gráfico 4

Región Centro. Área en proceso de construcción y culminada¹
(nivel y crecimiento anual)

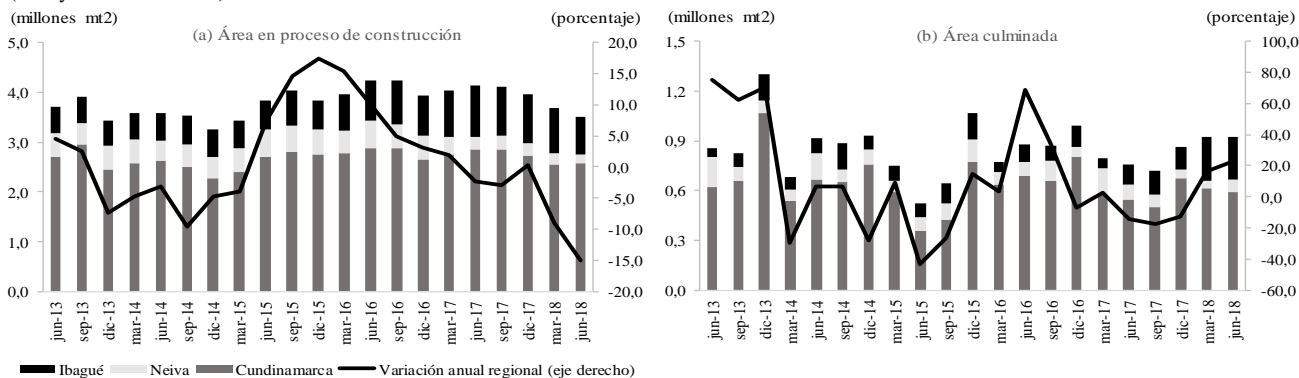

■ Ibagué ■ Neiva ■ Cundinamarca — Variación anual regional (eje derecho)

¹ Información para el departamento de Cundinamarca y las áreas urbanas de Neiva e Ibagué.

Fuente: Censo de Edificaciones CEED DANE; cálculos del Banco de la República.

De otro lado, la superficie de obras *culminadas* completó dos trimestres con variaciones anuales positivas, de 16,1% en el primer trimestre de 2018 pasó a 22,5% en el lapso abril-junio, comportamiento similar al agregado nacional que se situó en 23,4%. Como se expuso en el boletín anterior, el comportamiento se explicó acorde a lo acontecido en Ibagué con una alta tasa de terminación de obras del segmento residencia (apartamentos), mientras en Cundinamarca el avance fue en comercio y bodegas, no obstante en Neiva la superficie de obras culminadas decreció.

DESPACHOS DE CEMENTO

La región Centro continuó recibiendo menos volumen de cemento gris, de 432 mil toneladas en el segundo trimestre de 2017 pasó a 409 mil en igual lapso de 2018, de esta manera completo cinco periodos con recurrente caída, en este último de 4,0%. Por territorios, el resultado se concentró en Huila (-10,9%), Cundinamarca (-3,0%) y Caquetá (-14,7%), en tanto en el Tolima, aumentó 1,8%. Por tipo de empaque, la mayor reducción se dio en a granel (-6,1%) en todos los departamentos, mientras en sistema de empaquetado el decrecimiento fue de 2,6% y explicado en Caquetá y Huila.

Para lo corrido del año, la tendencia se mantiene con 888 mil toneladas recibidas en el I semestre de 2017 pasó a 823 mil en el lapso enero a junio de 2018, con una reducción de 7,3%. Todos los departamentos que conforman la región Centro registraron descenso, además se debe señalar que Cundinamarca, después de Bogotá, ocupó el segundo lugar de los territorios del país de mayor decremento (38.784 toneladas, 7,2%); al desagregar por canales de distribución el anterior desempeño se explicó sobre todo en el grupo de constructores-contratistas y compañías que realizan mezclas de concreto.

Gráfico 5
Región Centro. Despachos de cemento gris
 (nivel y crecimiento anual)

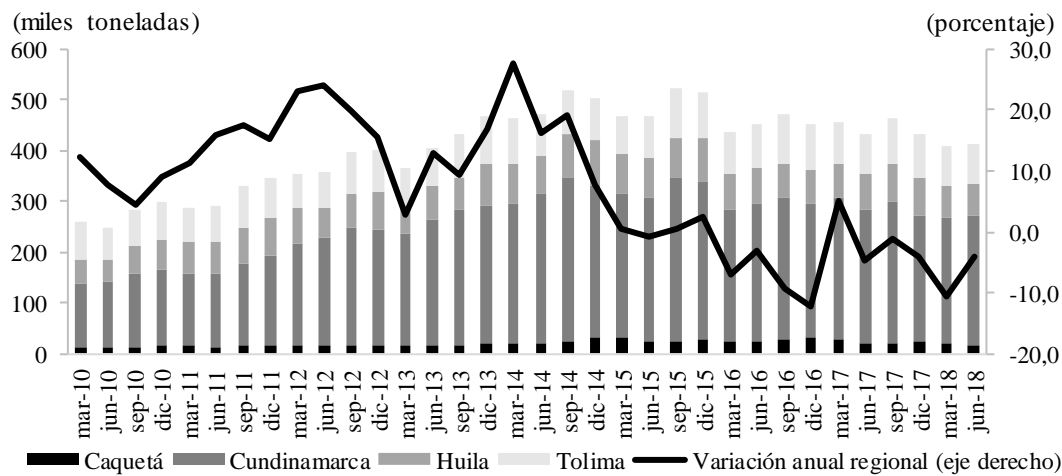

Fuente: Estadísticas de Cemento Gris ECG DANE; cálculos del Banco de la República.

ÁREA APROBADA²

Las licencias de construcción aprobadas en el segundo trimestre autorizaron intervenir 941 mil metros cuadrados, superficie superior 8,9% frente a lo legalizado un año atrás, mientras el consolidado nacional avanzó 5,7%. Según el destino de los proyectos, el comportamiento se concentró en las licencias diferentes a vivienda las que aumentaron 53,3%, con un importante desempeño de los orientados a la construcción de bodegas en la localidad de Tocancipá en Cundinamarca. En cambio, para el uso residencial se reportó una caída interanual de 2,9%, soportado por lo ocurrido en Cundinamarca y Huila, en el segmento de vivienda de interés social VIS.

De otro lado, las expectativas de la actividad edificadora para el año corrido (primer semestre 2017 y 2018) cambiaron y se ajustaron ligeramente; la superficie aprobada para construir aumentó un 6,6%, concentrado en lo acontecido en Cundinamarca tanto para soluciones habitacionales como de otros destinos (bodegas) como se mencionó previamente.

² El análisis de este indicador se realiza con base en la investigación del DANE «*Estadísticas de Edificación Licencias de Construcción ELIC*», con cobertura geográfica para 88 municipios del territorio nacional.

Cuadro 5

Región Centro¹. Área aprobada para construcción

(crecimiento anual, metros cuadrados y distribución porcentual)

Departamentos	2017				2017	2018		Metros cuadrados II trim 2018	Participación II trim 2018
	I	II	III	IV		I	II		
Total									
Caquetá	338,7	-1,6	15,1	-51,8	1,7	-17,1	157,8	25.169	2,7
Cundinamarca	-0,8	4,7	10,7	-3,7	2,5	40,9	7,3	668.355	71,0
Huila	-12,9	95,6	13,5	72,5	36,3	20,6	-35,8	67.411	7,2
Tolima	40,3	-28,9	0,0	63,2	15,8	-57,1	41,8	180.081	19,1
Total Región	11,1	3,3	7,8	12,7	8,7	4,1	8,9	941.016	100,0
Vivienda									
Caquetá	301,5	18,1	42,7	-52,4	22,1	-33,1	30,8	12.774	1,9
Cundinamarca	12,9	2,4	17,2	-27,3	-1,9	72,6	-7,6	443.033	66,8
Huila	-19,6	102,4	69,5	129,7	65,4	3,3	-32,3	62.722	9,5
Tolima	33,4	-37,1	4,0	59,2	13,3	-61,6	43,1	144.716	21,8
Total Región	18,3	-0,0	17,7	1,8	8,8	9,8	-2,9	663.245	100,0

¹ Información para una cobertura de 25 municipios de los departamentos de Caquetá, Cundinamarca, Huila y Tolima.

Fuente: ELIC DANE; cálculos del Banco de la República.

Gráfico 6

Región Centro. Área aprobada para construcción total y tipo de vivienda

(área trimestral y crecimiento anual)

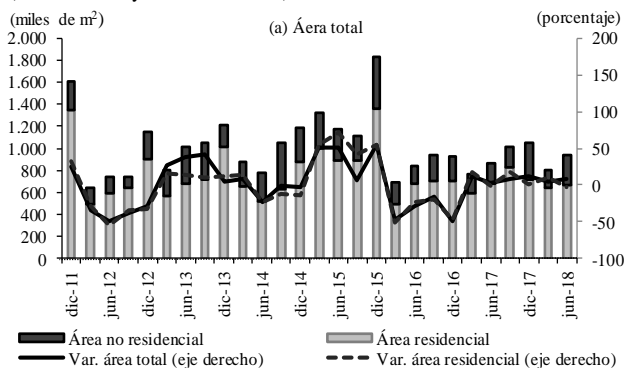

(área trimestral y crecimiento anual)

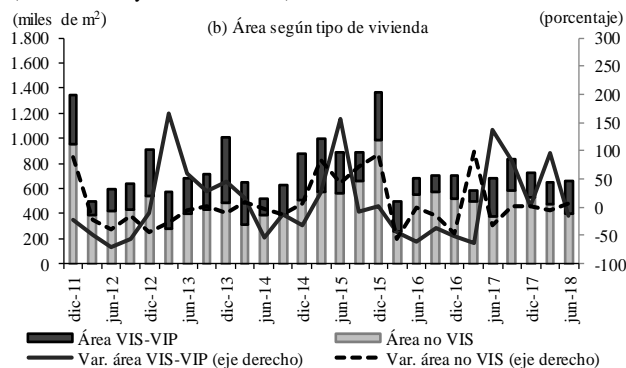

Fuente: Estadísticas de Edificación Licencias de Construcción ELIC DANE; cálculos del Banco de la República.

ÍNDICE DE COSTOS DE CONSTRUCCIÓN DE VIVIENDA (ICCV)

El índice de costos de construcción de vivienda en Ibagué, al finalizar el primer semestre de 2018, se ubicó en 3,36%, variación superior en 1,93 puntos porcentuales al acervo registrado en igual mes del año anterior y en 4 puntos básicos al reportado por el agregado nacional que se situó en 3,32%. Según grupos de insumos, el mayor crecimiento (3,73%) por encima de la media, se presentó en materiales, donde continúan manteniendo un importante avance los relacionados con hierros y aceros. Por tipo de vivienda, los avances fueron: multifamiliar (3,74%), en tanto para unifamiliar y de interés social fue de 3,2%.

De otro lado, en Neiva la inflación para la construcción de vivienda fue de 3,02%, variación superior en 94 puntos básicos frente lo presentado en junio de 2017. De manera similar, a lo acontecido en el país e Ibagué los mayores costos se evidenciaron en materiales asociados a hierro y acero³. Igualmente, por tipo de vivienda los mayores costos se generaron en multifamiliar (3,91%), seguido en soluciones de interés social (2,98%) y unifamiliar (2,82%).

Gráfico 7

Región Centro¹. Inflación anual de los costos de construcción de vivienda según estructura de clasificación

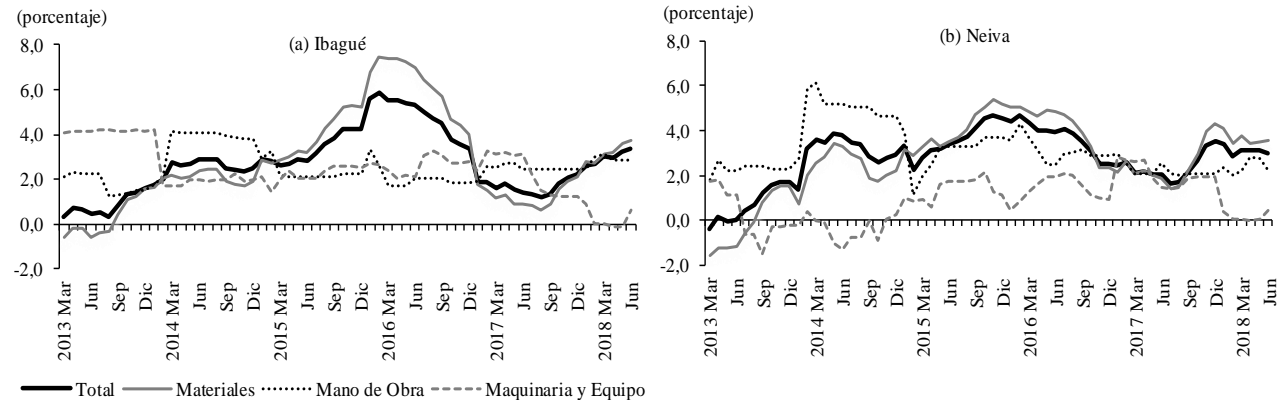

¹ Información para las ciudades de Ibagué y Neiva.

Fuente: ICCV DANE; cálculos del Banco de la República.

VENTA DE VIVIENDA NUEVA

El mercado inmobiliario⁴ evidenció los ajustes que se han venido presentando en el subsector de construcción de edificaciones; para el periodo abril-junio de 2018, la variación de las unidades vendidas regresó al terreno negativo al ubicarse en -6,4%, similar a lo ocurrido en el agregado nacional (-12,5%), las regiones que más contribuyeron a este resultado fueron: Noroccidente, Eje cafetero y Suroccidente.

En la región Centro, de acuerdo con los segmentos del mercado, la vivienda diferente a interés social es la que determina el descenso con un 28,7%, en tanto la orientada con fin social (VIS) mostró un crecimiento de 8,0%. A nivel de las tres coberturas geográficas analizadas, Neiva ha sido la más afectada, reduciéndose el indicador tanto en unidades VIS (-47,0%), como para no VIS (-46,6%); otras capitales de departamento con situación semejante son: Medellín, Barranquilla, Pasto y Armenia.

De acuerdo con el anterior panorama, los lanzamientos de vivienda nueva (número de unidades) acentuaron la caída anual del trimestre anterior de -18,8% a -30,7% en el segundo trimestre de 2018, situación que fue ampliamente determinada por el segmentos de VIS. Por

³ En el indicador del ICCV para Ibagué, los insumos de *Hierro* y *Aceros* pasó de una variación anual de -0,87% en junio de 2017 a 18,05% en igual mes del presente año, en la ciudad de Neiva la variaciones se ubicaron en -3,34% y 24,07%, respectivamente.

⁴ Medido a través de la venta de unidades de vivienda nueva, con base en las cifras preliminares del sistema de información georreferenciado *Coordenada Urbana* de Camacol, en las localidades de Cundinamarca (ciudades aledañas a Bogotá), Ibagué y Neiva.

departamentos, la mayor caída se dio en Cundinamarca -22,2%, seguido de Neiva 65,4% e Ibagué 52,4%.

Gráfico 8

Región Centro. Venta de vivienda nueva y lanzamientos de vivienda ¹
(nivel y crecimiento anual)

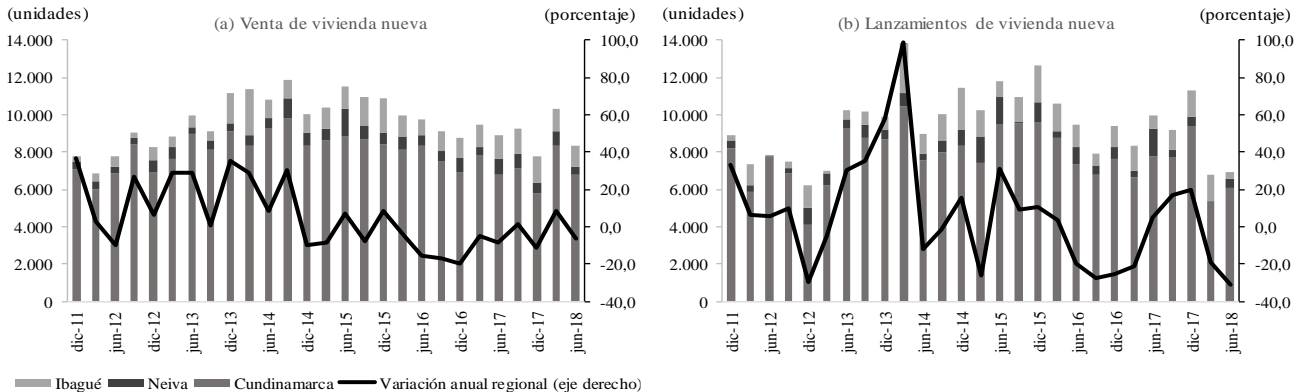

¹ Información para el departamento de Cundinamarca y los municipios de Neiva e Ibagué.

Fuente: Camacol; cálculos del Banco de la República.

Con relación a la rotación de inventarios⁵ en la venta de unidades de vivienda nueva, se calcula que se requieren de 9,11 meses para vender la oferta disponible, tiempo que se ha venido aumentando de manera importante para el segmento diferente a vivienda social. Por cobertura geográfica, la situación ha sido más profunda en Neiva donde el indicador se ubicó en 15,8 meses, mientras para Ibagué lo hizo en 10,2 meses. Igualmente, se toman más tiempo la venta de la vivienda diferentes a social (Neiva 21,9 meses; Ibagué 23,2 meses), mientras para VIS 12,3 meses y 5,4 meses, respectivamente. En Cundinamarca, los índices son más bajos a los de Neiva e Ibagué.

Gráfico 9

Región Centro. Indicador Rotación de Inventarios
(Meses)

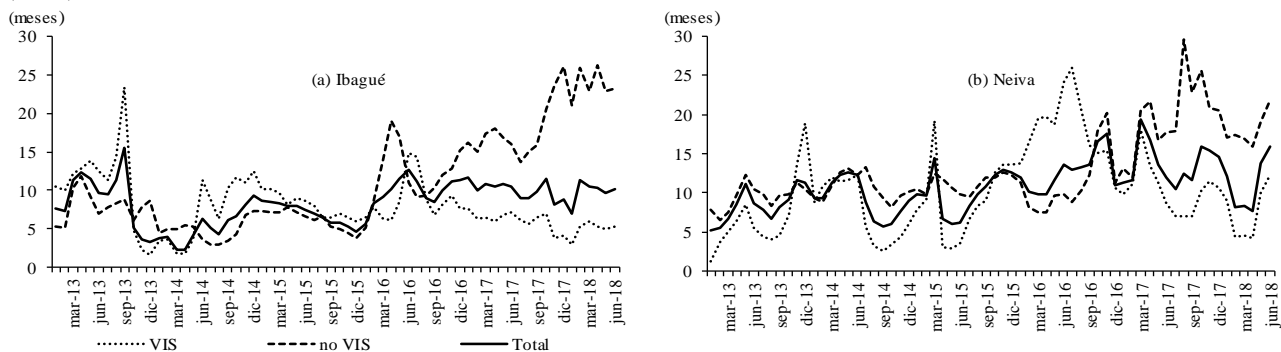

Fuente: Camacol; cálculos del Banco de la República.

⁵ La rotación de inventarios mide el número de meses que se requerirán para vender la oferta total disponible en el mercado. Se calcula con base en el coeficiente entre el promedio de ventas de los últimos tres meses y la oferta total disponible.

VI. COMERCIO Y TURISMO

COMERCIO INTERNO

El comercio interno registró un considerable deterioro en el segundo trimestre del año. En abril las ventas experimentaron una pequeña reducción, después de dos meses consecutivos con balances positivos, lo cual se explica por el descenso de la comercialización en cadenas de supermercados, por la menor venta de productos de aseo para el hogar, lácteos y algunos materiales de construcción. En mayo, los resultados del comercio continuaron en terreno negativo, y se profundizó el descenso de las ventas tanto en cadenas de supermercados, como en distribuidores mayoristas, grandes superficies dedicadas a materiales para la construcción, así como las enfocadas a artículos para el hogar, al igual que almacenes que ofrecen equipos de tecnología. No obstante, en junio la caída de las ventas fue un poco menor que la ocurrida en mayo.

MATRÍCULA DE VEHÍCULOS

La cantidad de vehículos nuevos matriculados en la zona Centro aumentó de manera considerable durante el segundo trimestre; además, logró el resultado más alto de la serie de medición, y cuadruplicó el consolidado nacional; tal resultado obedeció principalmente a los sustanciales incrementos que se lograron en Caquetá, Cundinamarca y Huila, pues en el Tolima se presentó un ligero descenso; este avance se concentró en los meses de abril y mayo, toda vez que en junio hubo decremento en algunos departamentos, explicado primordialmente por el aplazamiento de las compras en espera de los resultados electorales, así como por la vigencia de la Ley de Garantías.

Gráfico 10
Región Centro. Matrícula de vehículos nuevos
(nivel y crecimiento anual)

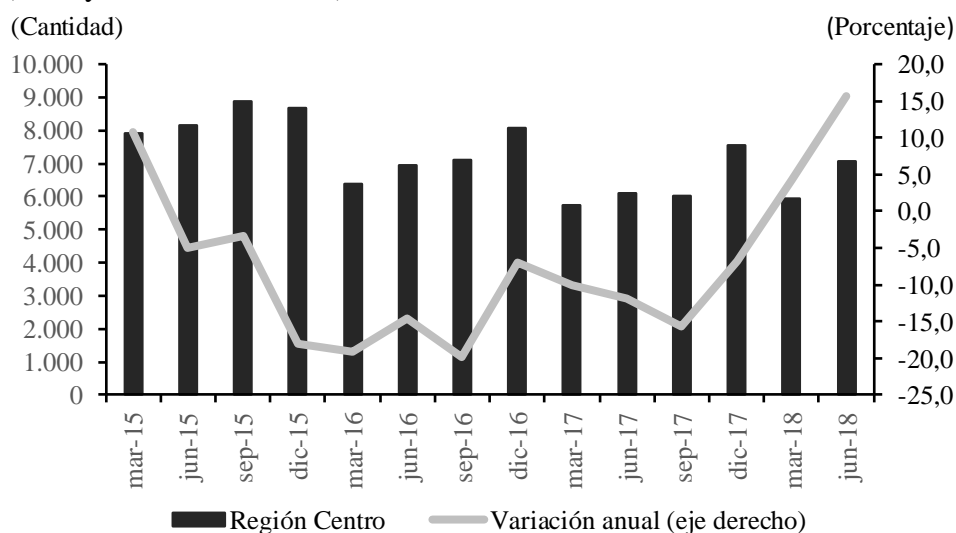

Fuente: Andi, Fenalco; cálculos Banco de la República.

TURISMO

➤ OCUPACIÓN HOTELERA

Los informes mensuales de indicadores de la Asociación Hotelera y Turística de Colombia (Cotelco) dan cuenta que entre abril y junio de 2018, el porcentaje de ocupación hotelera para el país fue de 52,3%, lo que significó una variación anual negativa de 0,3 puntos porcentuales (pp); no obstante, en el agregado Huila-Tolima se evidenció una reducción anual en el indicador de 0,8pp, al situarse la tasa de ocupación promedio en 44,2%. Al discriminar, se observa que en el primero de éstos el indicador fue de 49,0%, lo que constituyó un avance anual de 3,5pp, por el contrario, el resultado de Tolima de 39,4% evidenció una reducción de 5,0 pp en la ocupación anual.

Cuadro 6

Región Centro. Porcentaje de ocupación hotelera y tarifa promedio

(porcentaje ocupación hotelera y tarifa)

Departamentos	2017				Año 2017	2018		Variación ¹ anual
	I	II	III	IV		I	II	
Ocupación hotelera								
Tolima	48,8	44,4	48,3	54,1	48,9	52,6	39,4	-5,0
Huila	49,0	45,5	40,8	40,0	43,8	40,9	49,0	3,5
Total regional	48,9	45,0	44,6	47,1	46,4	46,8	44,2	-0,8
Total nacional	55,3	52,6	55,9	56,6	55,1	55,7	52,3	-0,3
Tarifa promedio en pesos								
Tolima	120.675	115.989	136.307	141.497	128.617	141.240	141.240	21,8
Huila	150.086	138.993	138.821	140.346	142.062	141.301	156.950	12,9
Total regional	135.381	127.491	137.564	140.922	135.339	141.270	149.095	16,9
Total nacional	243.018	230.197	226.415	236.564	234.049	251.294	234.347	1,8

¹ Corresponde a la diferencia anual en puntos porcentuales para la ocupación hotelera y al crecimiento anual porcentual para la tarifa promedio.

Fuente: Cotelco; cálculos del Banco de la República.

Nota: En el informe de Indicadores Hoteleros Cotelco no presenta los capítulos de Caquetá y Cundinamarca, debido a que la muestra de estudio no es estadísticamente representativa para el análisis requerido.

La tarifa promedio por habitación cobrada en el país tuvo un alza de 1,8% en el trimestre, al ubicarse en \$234.347; así mismo, en la zona Centro fue de \$149.095 con un incremento de 16,9%, jalonado por la mayor variación en Tolima (21,8%) con un precio de \$141.240, seguido por Huila que registró aumento de 12,9% y ascendió a \$156.950.

Si se examinan las cifras del primer semestre del año, se tiene que el indicador promedio de ocupación en la región registró una caída interanual de 1,5 pp, al obtener una tasa de 45,5%, mientras que individualmente Tolima y Huila presentaron variaciones negativas de 0,6pp y 2,4pp, respectivamente. Entre tanto, la tarifa promedio reportó en Tolima la mayor alza (19,4%), mientras que en Huila subió solo 3,2%.

VII. TRANSPORTE

TRANSPORTE TERRESTRE DE PASAJEROS

La cantidad de viajeros salidos en los meses de abril, mayo y junio de 2018 por medio de las terminales terrestres de Ibagué y Neiva sumó 2.143.040, lo cual significó un descenso del 2,6% respecto a los movilizados en similar trimestre de un año atrás. Tal resultado lo explicó de una parte, el efecto estadístico debido a que en 2017 la Semana Santa correspondió a abril, mientras que en el periodo en evaluación se presentó en marzo y de otro lado, por el menor despacho de pasajeros como consecuencia de las restricciones viales departamentales derivado de la ola invernal.

Cuadro 7

Ibagué y Neiva. Pasajeros terrestres salidos (crecimiento anual)

Ciudades	2017				2018		Pasajeros II trimestre 2018
	I	II	III	IV	I	II	
Total	-0,5	4,6	0,6	-2,1	1,3	-2,6	2.143.040
Ibagué	-0,1	4,7	-0,2	-0,9	2,2	-0,5	1.112.114
Neiva	-0,9	4,4	1,4	-3,3	0,4	-4,8	1.030.926

Fuente: Terminal de Transporte de Ibagué y Neiva; cálculos del Banco de la República.

TRANSPORTE AÉREO DE PASAJEROS NACIONALES

En el segundo trimestre de 2018, los usuarios despachados desde los principales aeropuertos de la región Centro totalizaron 61 mil personas, equivalente a una reducción interanual del 12,2%, tal resultado obedeció en buena medida a la menor frecuencia de vuelos por decisiones administrativas de las aerolíneas, asociado al efecto del paro de pilotos del año anterior y al incremento en el valor de los tiquetes.

Cuadro 8

Región Centro. Pasajeros aéreos nacionales salidos (crecimiento anual)

Ciudades	2017				2018		Pasajeros II trimestre
	I	II	III	IV	I	II	
Total	5,4	3,7	-0,8	-18,6	-12,3	-12,2	60.651
Florencia	15,5	6,6	1,2	9,9	11,5	16,0	13.240
Ibagué	7,3	1,0	-6,8	-32,0	-24,6	-25,0	14.975
Neiva	1,8	4,4	1,9	-21,0	-12,6	-13,9	32.436

Fuente: Aeronáutica Civil de Colombia; cálculos del Banco de la República.

VIII. SISTEMA FINANCIERO⁶

CAPTACIONES

Al cierre de junio, la variación anual de 1,3% en el total de las captaciones fue igual a la observada en el periodo precedente y el saldo consolidado se ubicó en COP 13,5 billones. El 83% del fondeo se dio a través de los depósitos de ahorro (63,1%) y en los certificados de depósito a término (19,9%), también reportaron aumentos de 2,6% y 8,0%, en su orden. Entre tanto, las posiciones a través de las cuentas corrientes se han reducido de manera permanente (-11,6%) y solo corresponden al 16,5% del total.

Cuadro 9

Región Centro. Captaciones del sistema financiero ¹ (saldo en millones de pesos y crecimiento anual)

Departamentos	Total captaciones	Cuenta corriente	CDT	Depósitos de ahorro	Otros depósitos ²
Millones de pesos					
Caquetá	701.919	154.477	73.722	473.022	697
Cundinamarca	6.701.666	927.559	1.543.020	4.199.193	31.894
Huila	2.653.926	488.816	443.469	1.705.693	15.948
Tolima	3.445.464	377.482	811.157	2.243.296	13.529
Total Región	13.502.975	1.948.333	2.871.369	8.621.205	62.068
Crecimiento anual					
Caquetá	0,9	-21,0	-13,5	14,2	43,4
Cundinamarca	-0,2	-18,5	13,0	0,5	6,9
Huila	2,0	-0,8	1,5	3,0	-6,2
Tolima	3,8	0,2	5,3	4,0	-0,3
Total Región	1,3	-11,6	8,0	2,6	2,0

¹ Incluye información de bancos comerciales, compañías de financiamiento y cooperativas de carácter financiero.

² Corresponde a: depósitos simples, cuentas de ahorro especial, certificados de valor real y cuentas centralizadas.

Fuente: Superfinanciera; cálculos del Banco de la República.

Por departamentos, el avance regional se explicó en Tolima y Huila, 3,8% y 2,0%, mientras en Cundinamarca disminuyeron el 0,2%. El agregado de las captaciones de las ciudades capitales de departamento (Ibagué, Neiva y Florencia), abarcó el 37,1% del total de los recursos y crecieron anualmente en un 4,7%.

COLOCACIONES

Según las cifras publicadas por la Superfinanciera, al finalizar el primer semestre del año, nueva evidencia se observan de desaceleración en el ritmo de crecimiento de la cartera bruta regional, al pasar de un 12,9% en junio de 2017 a 7,1% en igual corte de 2018, aunque inferior

⁶ Cifras procesadas por la Superfinanciera en fecha 15/08/2018 para junio de 2018.

al agregado del sistema financiero colombiano⁷. Al descomponer por modalidad, se encontró que la cartera de: consumo, vivienda y microcrédito contribuyeron positivamente a la variación con 4,9 puntos porcentuales (pp), 2,5 pp y 0,8 pp, respectivamente; entre tanto la cartera comercial participó de manera negativa y más acentuada al corte de marzo-2018 con -1,1 pp.

El saldo en la región Centro de las operaciones pasivas por cartera consolidó COP 23,4 billones, de este total el segmento de los hogares (créditos de consumo, vivienda y a empleados) ha venido ganando participación y pasó de concentrar el 60,8% al 64,2% entre 2017 y 2018; con un incremento anual de 12,2%; por su parte, la cartera corporativa (comercial y microcrédito) correspondió al 35,8% del saldo y se redujo en un 0,8%.

Cuadro 10

Región Centro. Cartera bruta del sistema financiero ¹ (saldo en millones de pesos y crecimiento anual)

Departamentos	Total cartera	Vivienda	Consumo	Microcrédito	Comercial	Empleados
Millones de pesos						
Caquetá	1.264.969	136.256	632.471	238.655	254.840	2.746
Cundinamarca	9.924.487	3.130.951	4.020.300	916.058	1.835.400	21.778
Huila	5.156.862	928.381	1.890.675	718.668	1.606.049	13.090
Tolima	7.010.261	1.359.826	2.837.519	714.594	2.082.664	15.657
Total Región	23.356.578	5.555.415	9.380.965	2.587.975	5.778.954	53.271
Crecimiento anual						
Caquetá	12,4	14,0	17,1	11,9	1,5	44,9
Cundinamarca	10,2	9,1	17,3	6,9	0,1	11,4
Huila	2,4	12,7	7,7	5,4	-9,0	22,2
Tolima	5,8	14,4	9,3	7,7	-4,0	28,9
Total Región	7,1	11,1	12,8	7,1	-4,0	20,2

¹ Incluye información de bancos comerciales, compañías de financiamiento, cooperativas de carácter financiero y Fondo Nacional del Ahorro - FNA.

Fuente: Superfinanciera; cálculos del Banco de la República.

Por territorios y en términos absolutos, Cundinamarca, registró un buen desempeño después de Bogotá, Antioquia, Atlántico y Valle del Cauca al avanzar COP 0,9 billones (10,2%), apoyado básicamente en las líneas de consumo y vivienda. En menor proporción le siguieron el departamento del Tolima y Huila con COP 0,4 billones (5,8%) y COP 0,1 billones (2,4%), respectivamente, destacando que la modalidad comercial presentó decremento de 4,0% y 9,0% en cada uno de ellos.

El consolidado para las ciudades capitales correspondió al 41,2% de la cartera bruta regional, con un aumento de solo 3,2%; explicado en consumo y vivienda, mientras la comercial acentuó el descenso a 9,3%.

⁷ De acuerdo con el informe: *Actualidad del Sistema Financiero Colombiano* de la Superintendencia Financiera de Colombia de Junio 2018, la cartera total arrojó un crecimiento nominal anual de 5,1%.

IX. COMERCIO EXTERIOR

EXPORTACIONES

Las ventas al exterior efectuadas de abril a junio de 2018 por parte de los agentes económicos de la región Centro aumentaron 16,1% respecto al segundo trimestre de un año atrás, al lograr transacciones por 635 millones de dólares; resultado jalonado en particular, por facturaciones de bienes no tradicionales.

Cuadro 11
Región Centro. Exportaciones totales^p
(millones de dólares FOB)

Departamento	2017				2018	
	I	II	III	IV	I	II
Cundinamarca	409	435	412	435	463	522
Huila	124	67	149	132	122	88
Tolima	52	45	33	33	34	25
Región Centro	587	547	594	600	620	635

^p cifras provisionales.

Fuente: DANE; cálculos del Banco de la República.

Gráfico 11
Región Centro. Exportaciones totales
(valor FOB y crecimiento anual)

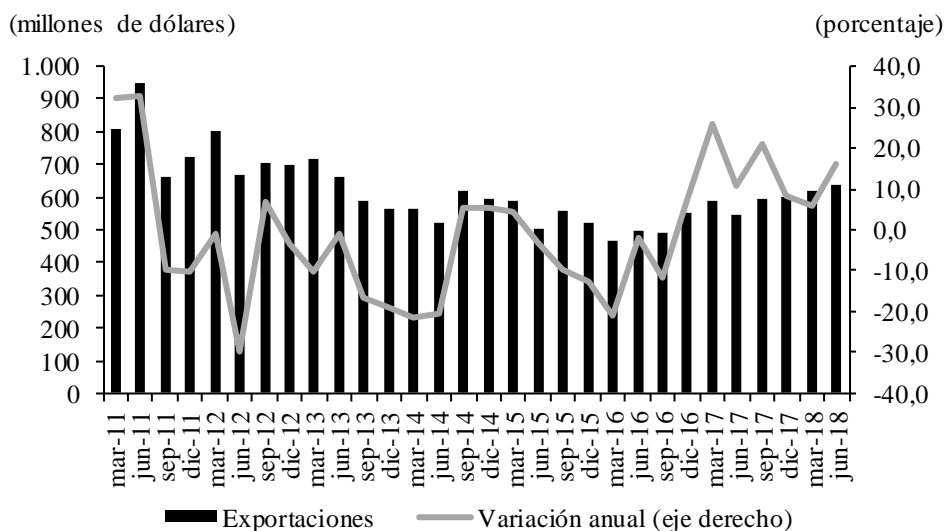

Fuente: DANE; cálculos del Banco de la República.

En cuanto al agregado de las exportaciones de café y petróleo, se observó una ligera disminución en términos monetarios, expresados en dólares de los Estados Unidos (-0,5%); debido a la drástica reducción del valor total negociado del hidrocarburo, no obstante, que el

precio del crudo se ha mantenido alrededor de los US\$70 por barril; tal situación fue compensada en parte, por la cuantía derivada de la colocación del café.

Cuadro 12

Región Centro¹. Exportación de los principales productos nacionales

(crecimiento anual en porcentaje y participación)

Producto ²	2017				Año	2018		Participación
	I	II	III	IV	2017	I	II	II trim 2018
Café	43,0	-11,8	72,4	-18,5	13,8	-7,4	10,9	95,9
Petróleo	74,7	6,9	-61,7	-32,4	-10,5	-55,1	-70,7	4,1
Total	44,7	-9,6	56,8	-19,0	12,0	-10,5	-0,5	100,0

¹ Cundinamarca, Huila y Tolima.

² Clasificación Nandina 10 dígitos.

Fuente: DANE; cálculos del Banco de la República.

Mientras que, la venta al mercado externo de productos diferentes a los *commodities* reportó un incremento del 20,3%; impulsada en buena medida, por la ventas de vehículos, automóviles y partes, también, por pescados y crustáceos; vidrio y sus manufacturas, además de, máquinas y aparatos de material eléctrico y partes; entre otros.

Cuadro 13

Región Centro. Resto de productos de exportación

(crecimiento anual y participación)

Productos Nandina 2 dígitos	2017				Año	2018		Participación
	I	II	III	IV	2017	I	II	II trim 2018
Plantas vivas y productos de la floricultura.	-8,1	9,7	-5,6	-0,4	-0,9	10,3	-1,2	29,9
Aceites esenciales y resinoides; perfumería	53,8	14,2	7,8	26,0	23,9	-14,8	5,4	8,4
Máquinas, aparatos y material eléctrico y partes	-24,1	-31,9	30,2	26,1	-1,6	89,5	9,6	3,6
Manufacturas diversas	-5,0	19,8	7,2	16,1	9,4	21,9	-7,7	2,1
Productos cerámicos	-7,2	-8,7	-7,5	-11,7	-8,7	-8,1	-20,5	2,3
Preparaciones alimenticias diversas	-10,2	-4,2	-5,2	-20,8	-10,5	-17,7	1,6	1,8
Pescados y crustáceos, moluscos y otros	46,2	-12,2	62,1	-39,8	14,3	50,7	88,9	2,2
Vehículos automóbiles, tractores, ciclos y partes	-13,9	74,6	-39,1	68,3	-0,4	146,1	141,4	6,8
Vidrio y manufacturas de vidrio	26,3	59,3	58,0	-1,3	29,2	15,7	15,2	2,1
Productos farmacéuticos	-32,4	4,0	9,8	-12,2	-8,5	-57,4	-70,2	0,4
Resto de exportaciones ¹	72,0	42,4	46,3	55,6	53,8	11,4	46,6	40,3
Total	19,3	17,1	10,5	23,8	17,5	12,5	20,3	100,0

¹No incluye café y petróleo

Fuente: DANE; cálculos del Banco de la República.

Los principales socios comerciales de los productos ofertados por los empresarios establecidos en la zona Centro, fueron: Estados Unidos, quien permaneció como el comprador más representativo, asociado a que la economía estadounidense mantiene un ritmo de crecimiento sólido (del 4,1% trimestre anualizado para el segundo trimestre de 2018); seguido de Ecuador, Brasil y México, pertenecientes todos al continente Americano.

Cuadro 14
Región Centro. Exportaciones por país de destino
(crecimiento anual y participación)

Países	2017				Año 2017	2018		Participación II trim 2018
	I	II	III	IV		I	II	
Estados Unidos	8,4	-0,7	8,1	-12,8	0,5	2,1	6,3	31,6
Ecuador	4,5	61,9	-15,8	37,1	13,6	49,5	51,3	9,9
Perú	2,3	-3,6	-1,3	16,8	2,8	-9,1	-2,2	3,9
Japón	221,5	6,8	17,0	19,2	43,9	-6,3	46,9	5,9
Mexico	27,7	-5,6	63,4	75,3	34,5	36,5	92,6	6,2
Panamá	-30,9	154,1	-33,9	10,1	13,1	13,1	-69,9	1,1
Brasil	83,1	21,0	88,0	34,4	49,9	-5,6	76,5	9,7
Alemania	5,6	-21,0	56,1	-25,9	-1,8	13,1	17,2	1,3
Chile	-4,8	-9,5	-5,2	-5,6	-6,4	-0,3	22,0	2,1
Reino Unido	-22,0	-42,6	142,6	-58,3	-20,2	124,2	82,2	2,7
Demás países	44,4	21,7	47,6	23,7	33,8	-0,6	1,4	25,6
Total	25,8	10,6	21,1	8,4	16,1	5,7	16,1	100,0

Fuente: DANE; cálculos del Banco de la República.

IMPORTACIONES

En cuanto a las importaciones CIF, alcanzaron una sutil expansión (3,9%), donde se destacaron las mayores adquisiciones de materiales para la construcción, así como por la compra de bienes de capital con destino a la agricultura y la industria, además de materias primas para el renglón manufacturero.

Cuadro 15
Región Centro. Importaciones según uso o destino económico
(crecimiento anual y participación)

CUODE ¹ 2 dígitos	2017				Año 2017	2018		Participación II trim 2018
	I	II	III	IV		I	II	
0. Diversos	9,2	-20,5	-13,8	182,8	33,0	-11,9	-44,4	0,0
I. Bienes de consumo no duraderos	5,2	1,9	-32,1	0,2	-6,5	8,1	8,4	16,6
II. Bienes de consumo duraderos	74,5	-26,7	-81,6	-61,9	-33,6	-67,0	-40,0	6,4
III. Combustibles, lubricantes y conexos	39,9	-44,1	-52,3	10,3	-17,3	-17,3	-27,4	0,4
IV. Mat. primas y prod. para la agricultura	8,1	23,4	-24,9	-7,0	-0,9	-8,6	-2,1	3,3
V. Mat. primas y prod. para la industria	10,9	3,8	-33,4	-3,9	-6,1	-8,1	11,2	41,8
VI. Materiales de construcción	-11,6	1,9	-36,8	-3,3	-12,2	7,4	26,8	2,5
VII. Bienes de capital para la agricultura	22,3	64,3	109,6	114,1	79,3	50,1	14,7	1,1
VIII. Bienes de capital para la industria	8,0	-11,4	-34,3	21,4	-5,1	5,4	10,7	23,0
IX. Equipo de transporte	4,8	-19,6	-18,4	-32,1	-18,2	0,9	-2,4	4,9
Total CREE Centro	16,8	-5,4	-39,5	-10,3	-10,6	-13,6	3,9	100,0

¹ Clasificación según uso o destino económico (CUODE).

Fuente: DANE; cálculos del Banco de la República.

Por departamentos y acorde a las declaraciones de importación presentadas ante la Dirección de Impuestos y Aduanas Nacionales DIAN, Cundinamarca tranzó el 98,0% del total pagado durante el segundo trimestre de 2018, Tolima el 1,6% y Huila 0,4%.

Cuadro 16

Región Centro. Importaciones totales^P (millones de dólares CIF)

Departamento	2017				2018	
	I	II	III	IV	I	II
Cundinamarca	1.084	977	638	969	932	1.018
Huila	2	3	2	5	3	3
Tolima	8	20	22	8	10	17
Región Centro	1.094	999	662	982	945	1.039

^P cifras provisionales.

Fuente: DANE; cálculos del Banco de la República.

Gráfico 12

Región Centro. Importaciones totales (valor CIF y crecimiento anual)

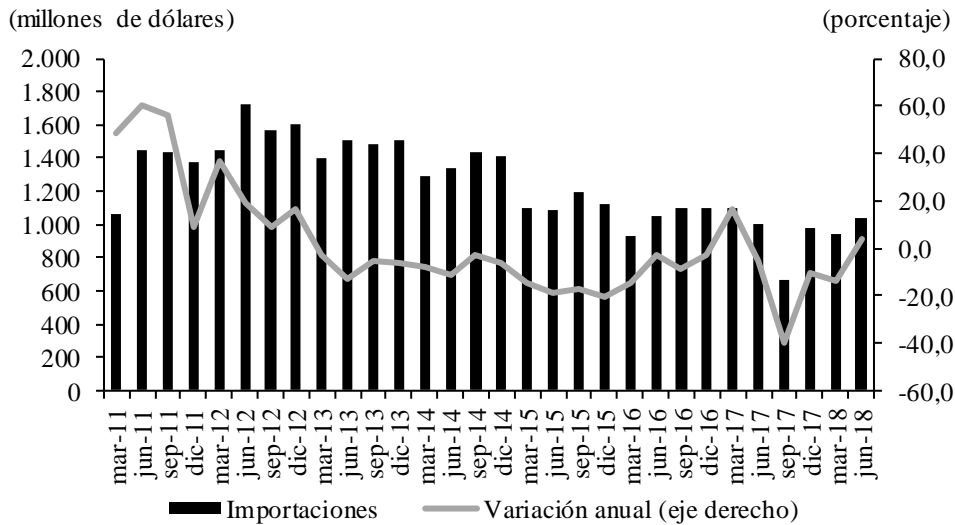

Fuente: DANE; cálculos del Banco de la República.

Los países proveedores de mercancías más representativos estuvieron encabezados por la República Popular de China y Estados Unidos, con una participación de 22,5% y 18,7% respectivamente, el tercer lugar lo compartieron México y Brasil, con una contribución del 6,1%.

Cuadro 17

Región Centro. Principales países de origen de las importaciones (crecimiento anual y participación)

Países	2017				Año	2018		Participación
	I	II	III	IV	2017	I	II	II trim 2018
Estados Unidos	-0,4	-23,7	-15,3	9,5	-8,4	-7,0	17,1	18,7
República Popular de China	13,4	14,9	-23,2	4,9	1,5	5,9	15,5	22,5
México	31,6	-2,5	-64,5	-43,3	-22,6	-61,4	-31,9	6,1
Brasil	4,0	-12,1	-47,1	15,5	-12,1	33,3	11,4	6,1
Corea del Sur	78,3	-25,0	-83,0	-69,8	-36,9	-71,0	-58,6	1,1
Alemania	4,5	13,2	-31,3	-4,3	-4,6	16,6	7,9	4,3
Japón	76,6	-25,7	-80,8	-74,8	-32,8	-75,8	-45,5	1,9
Otros	9,4	-2,6	-26,7	-2,1	-5,7	6,5	-3,9	4,4
Canadá	-9,9	6,2	-63,2	-18,4	-23,3	-4,7	-6,5	1,9
España	8,1	0,7	-17,5	10,1	0,4	-7,6	-9,8	2,3
Colombia ¹	-4,1	-8,6	-48,0	-30,2	-23,9	-39,3	-15,8	1,8
Demás países	20,4	-0,9	-41,2	-4,5	-8,1	2,1	16,3	28,9
Total CREE Centro	16,8	-5,4	-39,5	-10,3	-10,6	-13,6	3,9	100,0

¹ Comercio entre zonas francas y territorio aduanero.

Fuente: DANE; cálculos del Banco de la República.

X. MERCADO LABORAL

Con base en la información del DANE para el trimestre móvil abril a junio de 2018, la tasa de desempleo para las 23 principales capitales del país cerró en 10,8%, lo que implicó un leve deterioro de 0,1 puntos porcentuales frente a similar lapso de año anterior; en tanto que, las de la región Centro fueron superiores a dicha media, Florencia fue quien más se alejó del parámetro de referencia al ubicarse en 13,6%, le siguió Ibagué con 12,9% y en tercer lugar, Neiva, quien obtuvo la cifra más favorable con 11,1%, con lo cual logró una ligera reducción anual.

En el caso de las capitales del Tolima y Caquetá, el mayor paro laboral lo explicó el aumento en el número de desocupados, especialmente por la pérdida de puestos de trabajo en actividades relacionadas con el comercio, hoteles y restaurantes. Mientras que, en la ciudad de Neiva obedeció a la disminución en la Población Económicamente Activa PEA, y también se manifestó en el renglón de servicios previamente mencionado.

Cuadro 18

Región Centro. Indicadores del mercado laboral al segundo trimestre

Concepto	Florencia		Ibagué		Neiva	
	2017	2018	2017	2018	2017	2018
	Miles					
Población total	157	160	533	538	326	328
Población en edad de trabajar	121	124	432	437	267	269
Población económicamente activa	72	72	282	283	179	172
Ocupados	64	63	247	247	159	153
Desocupados	8	10	35	36	20	19
Inactivos	50	52	150	154	87	97
Subempleados	15	13	80	76	57	34
	Porcentaje					
Población en edad de trabajar	77,4	77,7	81,1	81,3	81,8	82,1
Tasa global de participación	59,2	58,3	65,3	64,7	67,2	64,1
Tasa de ocupación	52,5	50,4	57,3	56,4	59,6	57,0
Tasa de desempleo	11,2	13,6	12,3	12,9	11,4	11,1
Tasa de subempleo	20,3	17,9	28,4	27,0	32,1	19,5

Fuente: GEIH DANE; cálculos del Banco de la República.

Entre tanto, las tasas de subempleo persistieron a la baja, debido a una corrección favorable en cuanto a la cantidad de horas trabajadas, y la contracción en el número de trabajadores con empleo inadecuado por ingresos e insuficiencia de horas laborales.

Gráfico 13

Región Centro. Tasa de desempleo por ciudades

(trimestre móvil)

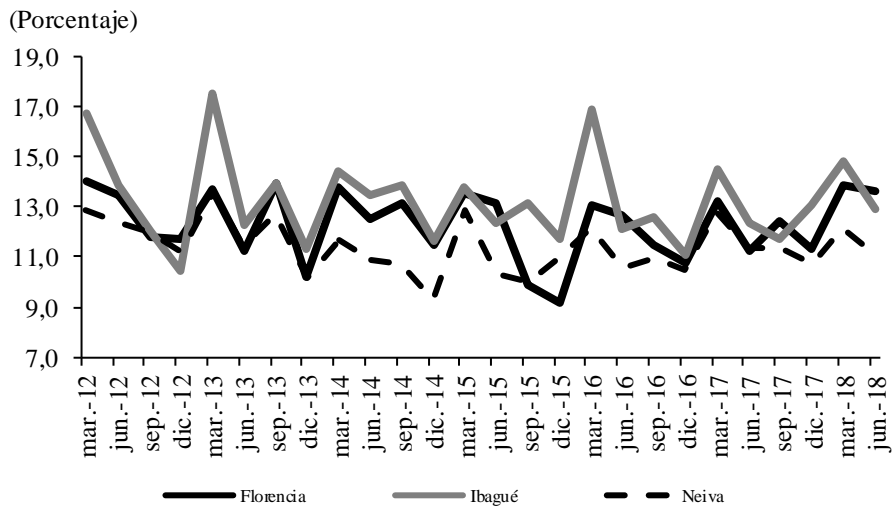

Fuente: GEIH DANE; cálculos del Banco de la República.

XI. PRECIOS

La inflación en Colombia para el mes de junio de 2018 se ubicó en 3,2%, lo que muestra una tendencia a estabilizarse cerca de la meta del 3,0%, punto medio del rango objetivo señalado por la autoridad monetaria (2,0% y 4,0%); mientras que los resultados para la zona Centro fueron inferiores al promedio nacional, donde Ibagué arrojó un 2,8%, Neiva 2,1%, en tanto que Florencia cerró en tan solo 1,8% o sea, por debajo del piso establecido por la política para mantener el poder adquisitivo.

Tales cifras de precios al consumidor en la región Centro del país, respondieron en parte, al comportamiento favorable del abastecimiento de alimentos, asociado a un buen régimen de lluvias y a su representatividad en la canasta de bienes y servicios; también coadyuvo al indicador consolidado del subgrupo de vestuario, el cual inclusive en el caso de Neiva reportó deflación. Por el contrario, la mayor presión provino de la agrupación de educación.

Cuadro 19
Región Centro. Variación anual del IPC, por grupos de bienes y servicios a junio

Concepto	Florencia		Ibagué		Neiva	
	2017	2018	2017	2018	2017	2018
Total	3,6	1,8	2,9	2,8	2,5	2,1
Alimentos	1,3	1,0	-1,5	1,0	-1,0	1,0
Vivienda	4,9	1,6	5,7	4,3	4,1	2,7
Vestuario	3,5	1,4	3,6	0,3	2,6	-0,3
Salud	5,1	2,9	6,4	4,4	6,4	2,9
Educación	3,0	3,6	5,9	4,3	5,4	4,3
Diversión	5,5	1,8	4,3	5,0	3,9	3,9
Transporte	4,4	3,4	3,2	3,9	2,9	3,1
Comunicaciones	2,9	2,8	5,0	2,9	11,7	4,0
Otros gastos	7,5	2,6	6,8	2,5	6,5	2,2

Fuente: DANE; cálculos del Banco de la República.

Gráfico 14
Región Centro. Inflación anual por ciudades

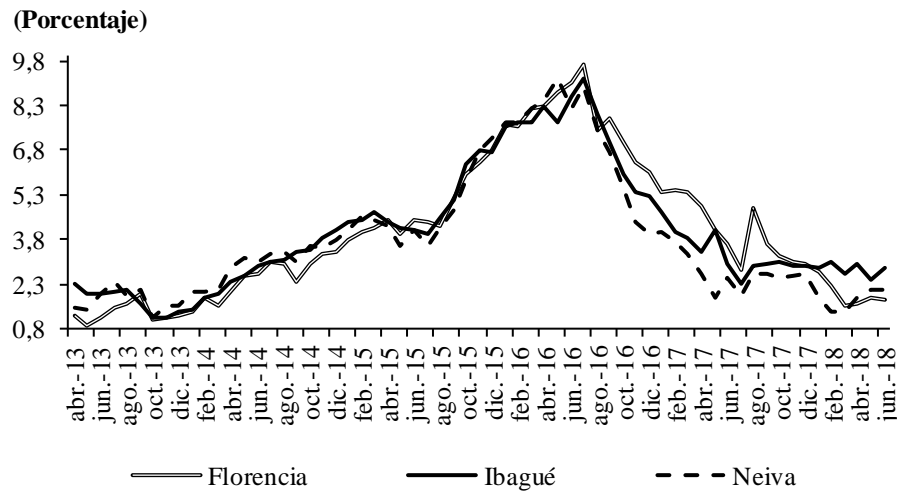

Fuente: DANE; cálculos del Banco de la República.

SE AGRADECE A LAS SIGUIENTES ENTIDADES, LA INFORMACIÓN PRODUCIDA, SUMINISTRADA O DIVULGADA PARA LA REALIZACIÓN DE LOS BOLETINES

ALCANOS DE COLOMBIA S.A. E.S.P.; COMPAÑÍA DE FERIAS Y MATADEROS (COFEMA); COMITÉ DE GANADEROS DEL CAQUETÁ S.A.; COMPAÑÍA ENERGÉTICA DEL TOLIMA S.A. E.S.P. (ENERTOLIMA); DEPARTAMENTO ADMINISTRATIVO NACIONAL DE ESTADÍSTICA (DANE); ELECTROCAQUETÁ S.A. E.S.P.; EMPRESA GENERADORA DE ENERGÍA DEL PACIFICO S.A. E.S.P. (EPSA S.A.); EMPRESA IBAGUEREÑA DE ACUEDUCTO Y ALCANTARILLADO E.S.P (IBAL); FEDERACIÓN NACIONAL DE ARROCEROS (FEDEARROZ); FONDO PARA EL FINANCIAMIENTO DEL SECTOR AGROPECUARIO (FINAGRO); FEDERACIÓN NACIONAL DE CEREALISTAS (FENALCE); SERVAF S.A. E.S.P.

PÁGINAS ELECTRÓNICAS: DANE; MINISTERIO DE MINAS Y ENERGÍA, DIRECCIÓN DE HIDROCARBUROS; SUPERINTENDENCIA FINANCIERA DE COLOMBIA.



Sección Sucursales Regionales
de Estudios Económicos
Dora Alicia Mora
Jefe

Álvaro A. Campos Martínez
Jefe Regional

Aldemar Molano Pérez
Álvaro A. Ramírez Hernández
Gerson Rojas Rojas
José Y. Jaramillo Mosquera
Juan C. Bermeo Soto
Pastor E. Quintero Carvajal

La opción de búsqueda del Boletín Económico Regional
(BER)

Se encuentra en la siguiente dirección:
<http://www.banrep.gov.co/ber>

El Boletín Económico Regional (BER) es una publicación trimestral elaborada por los Centros Regionales de Estudios Económicos del Banco de la República, cuyo propósito es ofrecer a los agentes de la economía y público en general información periódica, confiable y oportuna sobre la evolución de las principales variables de la actividad económica de las regiones del país y los departamentos que las componen.

El Boletín Económico Regional Centro comprende los departamentos de Tolima, Cundinamarca, Huila y Caquetá. Su producción cuenta con el valioso aporte de diferentes entidades de orden local y nacional.

Sugerencias y comentarios
AtencionalCiudadano@banrep.gov.co