

Informe de Coyuntura Económica Regional del Quindío IV Trimestre de 2001

CONVENIO INTERINSTITUCIONAL 111 (ABRIL 2000)

GERENTE GENERAL BANCO DE LA REPUBLICA:

Miguel Urrutia Montoya

DIRECTORA DANE:

María Eulalia Arteta Manrique

SUBGERENTE DE ESTUDIOS ECONOMICOS BANCO DE LA REPUBLICA:

Hernando Vargas Herrera

SUBDIRECTOR DANE:

Jaime Obregón Puyana

o o o o o

COMITÉ DIRECTIVO REGIONAL

GERENTE BANCO DE LA REPUBLICA SUCURSAL ARMENIA:

Juan Carlos Calle Holguín

DIRECTOR REGIONAL DANE:

Carlos Alberto Patiño Zuleta

ADMINISTRADORA DE IMPUESTOS DE ARMENIA:

Luz Marina Rojas Murcia

DIRECTOR COMITÉ DEPARTAMENTAL DE CAFETEROS DEL QUINDIO:

Oscar Jaramillo García

PRESIDENTE EJECUTIVO CAMARA DE COMERCIO DE ARMENIA:

Rodrigo Estrada Reveiz

DIRECTOR PLANEACION DEPARTAMENTAL DEL QUINDIO:

María Teresa Montaña Aguirre

o o o o o

COMITE DIRECTIVO NACIONAL

DIRECTOR UNIDAD TECNICA Y DE PROGRAMACION ECONOMICA

DEL BANCO DE LA REPUBLICA:

Carlos Julio Varela Barrios

COORDINADOR CENTROS REGIONALES DE ESTUDIOS ECONOMICOS

DEL BANCO DE LA REPUBLICA:

Sandra Patricia González Serna

DIRECTOR TECNICO COORDINACION Y REGULACION DEL SNIE DANE:

Carmen Elena Mercado Díaz

COORDINACION OPERATIVA DANE:

Orlando Alfonso López Pérez

o o o o o

COMITÉ EDITORIAL REGIONAL

BANCO DE LA REPUBLICA:

Alberto Gómez Ramírez

Fabio A. Agudelo Vanegas

DANE MANIZALES:

Jaime Alvarez Marín

COMITÉ DEPARTAMENTAL DE CAFETEROS DEL QUINDIO:

Mauricio Ruíz Hembra

CAMARA DE COMERCIO DEL ARMENIA:

Mario Alberto Alvarez Marín

PLANEACION DEPARTAMENTAL DEL QUINDIO:

Luz Adriana López Gómez

DIAN ARMENIA:

Yamilét García López

o o o o o

DISEÑO E IMPRESIÓN

Mercadeo - DANE

DISEÑO DE PORTADA

Claudia F. Pinzón Gómez

Abril de 2002

CONTENIDO

	Pág.
INTRODUCCION	
SIGLAS Y CONVENCIONES	
I INDICADORES ECONOMICOS NACIONALES	6
II INDICADORES ECONOMICOS DEPARTAMENTALES Y MUNICIPALES	7
III INDICADORES DE COYUNTURA	9
1 INDICADORES GENERALES	9
1.1.1 Otros precios	9
1.3 Empleo	10
1.4 Movimiento de sociedades	11
2 COMERCIO EXTERIOR	16
2.1 Exportaciones	16
2.2 Importaciones	17
3 MONETARIOS Y FINANCIEROS	19
3.2 Financieros	19
4. FISCALES	22
4.1 Situación Fiscal	22
4.2 Recaudo de Impuestos	26
4.3 Deuda Pública	27
5 SECTOR REAL	28
5.1 Agricultura	28
5.2 Ganadería	29
5.8 Construcción	31
Anexo Estadístico	33
V ESCENARIO DE LA INVESTIGACION REGIONAL	40

Nota: Los numerales que no aparecen en esta publicación, no tienen información o no aplican.

INTRODUCCION

El balance de la actividad económica del Departamento del Quindío al cierre del año 2001 presentó resultados poco favorables, derivados principalmente de la finalización del programa de reconstrucción de la región impulsado por el FOREC, que ejecutó el mayor componente de obras durante el año 2000.

En efecto, la menor movilización de recursos monetarios en el año de análisis produjo un fuerte impacto en el sistema financiero local que mermó sus captaciones en más del 30.0%. Asimismo, aunque se destacó el comportamiento a la baja de la cartera vencida, el crédito del sistema financiero a los agentes locales retrocedió 5.5% en año, al parecer por el descenso en el consumo público y privado.

El comportamiento del aparato productivo medido a través del resultado del movimiento de sociedades fue poco alentador, si se entiende que casi todos los sectores económicos mostraron una reducción en la inversión neta, destacándose únicamente algún sector de la agroindustria y pequeños renglones del comercio local. De igual manera, los sectores agropecuario, del transporte y los seguros, sumados a la construcción privada, caracterizada por el uso intensivo de mano de obra, retornaron a una senda de decrecimiento, todo lo cual contribuyó a acelerar la tasa de desempleo en diciembre que para el Quindío se ubicó en 17.7%, constituyéndose en la más alta de las tres ciudades del Eje Cafetero.

Las finanzas públicas consolidadas de los gobiernos centrales del departamento y el municipio de Armenia se caracterizaron por un crecimiento de los ingresos, respaldado por el aporte de las transferencias nacionales, pero con un retroceso de los ingresos propios y un estancamiento de la eficiencia y el esfuerzo fiscal, acompañados de un acelerado dinamismo del gasto corriente. Sin embargo, los recaudos impositivos del orden nacional reportados por la DIAN observaron un mejor desempeño, al parecer atribuibles a situaciones coyunturales de cambio de metodología y en el mejor de los casos, gracias a los efectos colaterales del buen desempeño de la economía en el año 2000.

El sector agropecuario concluyó la vigencia con un mal resultado, particularmente si se entiende que el sacrificio de ganado vacuno y porcino evidenció una caída frente al año

anterior. Comentario aparte merece el balance de la actividad cafetera que continuó siendo desalentador puesto que se agudizó el mal desempeño de las principales variables, que se sintetiza en bajos precios del grano en el mercado nacional y externo, abandono de las principales prácticas culturales y descenso de las siembras.

Para concluir, debe exceptuarse de este opaco balance al comercio internacional ya que las exportaciones anuales avanzaron de manera importante, aunque es prudente resaltar el hecho de que en el último trimestre del año volvieron a mostrar un retroceso y que en términos anuales más del 70.0% se concentró en dos divisiones. Por su parte, las importaciones en el año también mostraron un crecimiento sorprendente con igual desaceleración en la última parte del año, al parecer afectadas con otros sectores por los sucesos del 11 de septiembre en Estados Unidos.

SIGLAS Y CONVENCIONES

CIIU: Clasificación Industrial Internacional Uniforme.

C.P.S: Café Pergamino Seco.

DANE: Departamento Administrativo Nacional de Estadística.

DIAN: Dirección de Impuestos y Aduanas Nacionales.

FOREC: Fondo de Reconstrucción del Eje Cafetero.

ICCV: Índice de Costos de la Construcción de Vivienda.

IVA: Impuesto al Valor Agregado.

- Sin movimiento.

-- No es aplicable.

(--) No comparable.

(...) Información aún no disponible

--- Se omite por ser muy alta.

I INDICADORES ECONOMICOS NACIONALES

Tabla 1

Indicadores Económicos	2000				2001			
	I	II	III	IV	I	II	III	IV
Precios								
IPC (Variación % anual)	9.73	9.68	9.2	8.75	7.81	7.93	7.97	7.65
IPC (Variación % corrida)	5.39	6.98	7.73	8.75	4.49	6.17	6.96	7.65
IPP (Variación % anual)	13.68	15.63	12.92	11.04	10.93	10.10	8.08	6.93
IPP (Variación % corrida)	4.69	7.62	10.18	11.04	4.59	6.70	7.20	6.93
Tasas de Interés								
Tasa de interés pasiva nominal (% efectivo anual)	11.2	11.7	12.5	13.1	13.3	12.7	12.3	11.4
Tasa de interés activa nominal Banco República (% efectivo anual)	17.3	17.8	19.6	20.5	21.3	21.7	21.0	18.88
Producción, Salarios y Empleo								
Crecimiento del PIB (Variación acumulada corrida real %)	1.82	2.46	2.77	2.81	1.72	1.68	1.44	n.d.
Indice de Producción Real de la Industria Manufacturera								
Total nacional con trilla de café (Variación acumulada corrida real)	6.56	8.29	10.10	9.69	5.19	4.11	2.31	1.22
Total nacional sin trilla de café (Variación acumulada corrida real)	9.14	10.64	11.61	10.65	3.77	3.11	1.77	0.71
Indice de Salarios Real de la Industria Manufacturera								
Total nacional con trilla de café (Variación acumulada corrida real)	5.45	4.13	3.99	3.80	1.38	0.76	0.23	-0.28
Total nacional sin trilla de café (Variación acumulada corrida real ')	5.44	4.13	4.01	3.81	1.39	0.75	0.22	-0.29
Tasa de empleo siete áreas metropolitanas (%) 2/	50.9	50.8	51.5	51.9	52.0	51.8	52.3	54.4
Tasa de desempleo siete áreas metropolitanas (%) 2/	20.3	20.4	20.5	19.5	20.1	18.1	18.0	16.8
Agregados Monetarios y Crediticios								
Base monetaria (Variación % anual)	3.5	16.2	5.0	10.0	23.60	13.24	14.50	8.75
M3 (Variación % anual)	2.8	1.6	3.3	2.7	3.80	7.06	8.00	9.91
Cartera neta en moneda legal (Variación % anual)	-4.4	-6.5	-7.6	-7.5	-3.85	-0.41	1.12	-0.07
Cartera neta en moneda extranjera (Variación % anual)	-26.4	-26.3	-28.6	-20.0	-18.00	-23.06	-17.50	-11.75
Indice de la Bolsa de Bogotá - IBB	958.53	762.81	749.24	712.77	807.76	883.97		
Indice General Bolsa de Valores de Colombia - IGBC							931.76	1.070.87
Sector Externo								
Balanza de Pagos								
Cuenta corriente (US\$ millones)	-20	-42	234	183	-687	-433	-223	n.d.
Cuenta corriente (% del PIB) 3/	-0.1	-0.2	1.2	0.9	-3.4	-2.2	-1.1	n.d.
Cuenta de capital y financiera (US\$ millones)	80	33	67	374	883	482	233	n.d.
Cuenta de capital y financiera (% del PIB) 3/	0.4	0.2	0.3	1.8	4.4	2.4	1.1	n.d.
Comercio Exterior de bienes y servicios								
Exportaciones de bienes y servicios (US\$ millones)	3.711	3.796	4.061	4.106	3.589	3.778	3.927	n.d.
Exportaciones de bienes y servicios (Variación % anual)	25.8	13.3	10.6	4.3	-3.3	-0.5	-3.3	n.d.
Importaciones de bienes y servicios (US\$ millones)	3.441	3.556	3.612	3.783	3.869	4.087	3.913	n.d.
Importaciones de bienes y servicios (Variación % anual)	9.0	10.1	10.0	1.5	12.5	14.9	8.3	n.d.
Tasa de Cambio								
Nominal (Promedio mensual \$ por dólar)	1.956.25	2.120.17	2.213.76	2.186.21	2.278.78	2.305.66	2.328.23	2.306.90
Devaluación nominal (% anual)	27.26	23.50	9.67	18.97	18.40	7.47	5.42	2.78
Real (1994=100 promedio) Fin de trimestre	110.25	118.49	120.79	119.76	119.48	117.73	118.85	115.77
Devaluación real (% anual)	13.30	11.79	0.53	8.04	8.37	-0.65	-1.60	-3.30
Finanzas Públicas 4/								
Ingresos Gobierno Nacional Central (% del PIB)	15.5	13.4	14.6	11.3	18.0	16.0	15.7	nd
Pagos Gobierno Nacional Central (% del PIB)	19.5	18.9	17.5	23.2	21.4	22.0	18.4	nd
Déficit(-)/Superávit(+) del Gobierno Nacional Central (% del PIB)	-3.9	-5.5	-2.9	-11.9	-3.5	-6.0	-2.7	nd
Ingresos del sector público no financiero (% del PIB)	36.5	34.7	33.9	33.0	38.6	36.2	nd	nd
Pagos del sector público no financiero (% del PIB)	35.7	36.4	36.2	46.6	37.8	39.6	nd	nd
Déficit(-)/Superávit(+) del sector público no financiero (% del PIB)	0.8	-1.6	-2.3	-13.7	0.8	-3.4	nd	nd
Saldo de la deuda del Gobierno Nacional (% del PIB)	29.1	33.2	35.6	38.0	36.7	39.2	41.8	nd

(pr) Preliminar.

1/ Calculado como el promedio ponderado por monto de las tasas de crédito de: consumo, preferencial, ordinario y tesorería.

Se estableció como la quinta parte de su desembolso

2/ En el año 2000 el DANE realizó un proceso de revisión y actualización de la metodología de la ENH, llamada ahora Encuesta Continua de Hogares -E que incorpora los nuevos conceptos para la medición de las variables de ocupados y desocupados entre otros. A partir de enero de 2001 en la ECH los datos de población (ocupada, desocupada e inactiva) se obtienen de las proyecciones demográficas de la Población en Edad de Trabajar (PET), estimados con base en los resultados del censo de 1993, en lugar de las proyecciones en la Población Total (PT). Por lo anterior, a partir de la misma fecha las cifras no son comparables, y los datos correspondientes para las cuatro y las siete áreas metropolitanas son calculados por el Banco de la República

3/ Calculado con PIB trimestral en millones de pesos corrientes, fuente DANE.

4/ Las cifras del SPNF son netas de transferencias. Los flujos están calculados con el PIB trimestral y los saldos de deuda con el PIB anual.

Fuente: Banco de la República, DANE, Ministerio de Hacienda, CONFIS- Dirección General de Crédito Público, Superintendencia Bancaria, Bolsa de Bogotá

II INDICADORES ECONOMICOS DEPARTAMENTALES Y MUNICIPALES

Tabla 2
Quindío. Variación porcentual anualizada de los principales
indicadores económicos. Año 2001

Variables	%	Var. %
Comercio exterior		
Exportaciones no tradicionales		59,5
Importaciones		81,8
Impuestos nacionales		
Renta		84,6
Impuesto al Valor Agregado -IVA-		22,5
Retención en la fuente		17,0
Aduana		-
Fiscales - Gobierno Central Departamental ¹		
Deuda pública		-7,3
Ingresos corrientes		33,1
Gastos corrientes		-0,3
Café		
Pronóstico de cosecha (Miles @ c.p.s.)		8,1
Compras cooperativas (Miles @ c.p.s.)		-15,8
Movimiento de sociedades valorado ²		
Inversión neta		28,0
Sociedades constituidas		-13,8
Sociedades reformadas		106,2
Sociedades disueltas y liquidadas		61,3
Indicadores del mercado laboral³		
Tasa de desempleo	17,7	

¹ Cifras provisionales.

² Incluye la totalidad de municipios del Departamento.

³ = Se refiere a niveles de desempleo

Tabla 3
Armenia. Variación porcentual anualizada de los principales
indicadores económicos. Año 2001

Variables	Var. %
Sistema financiero ¹	
Cuenta corriente	-36,6
Certificados de depósito a término -CDT-	-25,4
Depósitos de ahorro	-38,2
Cartera vigente	-5,5
Cartera vencida	-17,8
Fiscales - Gobierno central municipal	
Deuda pública	23,4
Ingresos corrientes	20,7
Gastos corrientes	37,0
Índice de Costos de la Construcción de Vivienda -ICCV-	
Total	9,63
Vivienda unifamiliar	9,28
Vivienda multifamiliar	10,02

¹ Armenia incluye al municipio de Calarcá.

Nota: Las cifras del Sistema Financiero y de Fiscales son provisionales.

III INDICADORES DE COYUNTURA

1 INDICADORES GENERALES

1.1.1 Otros precios

- Índice de costos de la construcción de vivienda

Cuadro 1
Armenia. Variación porcentual del ICCV por tipo,
según trimestres. 2000 - 2001

Trimestre	Total	Vivienda Unifamiliar	Vivienda Multifamiliar
2000			
Acumulado	11,45	12,11	10,73
Primero	6,29	6,83	5,70
Segundo	0,95	0,94	0,96
Tercero	2,26	2,19	2,32
Cuarto	1,58	1,74	1,40
2001			
Acumulado	9,63	9,28	10,02
Primero	5,92	5,81	6,04
Segundo	1,10	1,15	1,06
Tercero	0,91	0,80	1,02
Cuarto	1,44	1,29	1,63

Fuente DANE

Durante el cuarto trimestre del 2001, el índice de costos de la construcción de vivienda ICCV en la ciudad de Armenia registró un incremento de 1.44%, lo que significó una disminución de 0.14 puntos porcentuales con relación al cuarto trimestre de 2000. Por tipo de vivienda, la multifamiliar presentó el mayor aumento en sus costos, 1.63%, mientras la unifamiliar se incrementó el 1.29%.

Al analizar el comportamiento del ICCV en Armenia entre el año 2000 y el 2001, se observa un descenso de 1.82 puntos porcentuales, al pasar su variación del 11.45% al 9.63%. A nivel nacional dicho indicador presentó un aumento del 8.25% en el 2001 frente al 9.60% en el 2000, registrándose la mayor variación durante el año 2001 en la ciudad de Pereira, 11.22% y la menor en Santa Marta con el 5.74%.

Según grupos de costos, el índice de *materiales* en la capital del Quindío entre diciembre de 2000 y diciembre de 2001, registró una variación 10.37%, mientras que el de *maquinaria y equipos de construcción* aumentó el 8.45% y el de *mano de obra* el 8.19%.

Gráfico 1

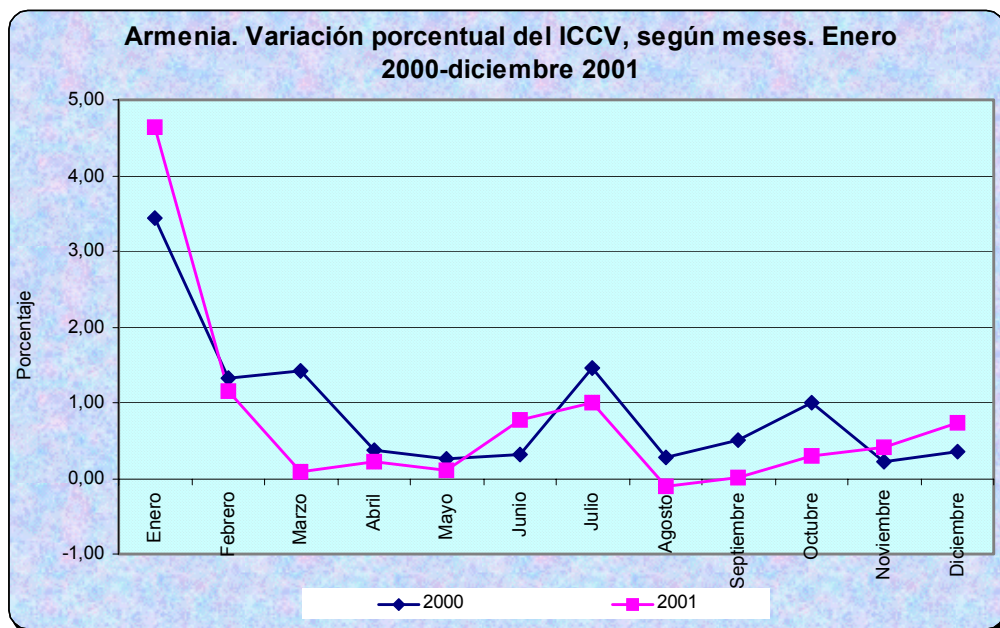

Fuente: DANE

1.3 Empleo

Cuadro 2
Quindío. Población total en edad de trabajar y demás indicadores del mercado laboral. 1996 - 2000 (a septiembre) y 2001^a

Concepto	A septiembre de:					Anual
	1996	1997	1998	1999	2000	2001
Población total (miles)	522	532	543	554	564	573
Población en edad de trabajar (miles)	401	414	417	434	431	440
PET/PT (%)	76,9	77,8	76,8	78,3	76,4	76,8
Tasa Global de Participación (%)	57,3	54,9	58,6	56,0	65,4	63,4
Tasa Bruta de Participación (%)	44,0	42,7	45,0	43,8	50,0	48,7
Población económicamente activa (miles)	230	227	244	243	282	279
Tasa de ocupación (%)	52,7	50,8	51,7	47,0	54,3	52,2
Ocupados (miles)	212	210	216	204	234	230
Tasa de desempleo (%)	7,9	7,4	11,7	16,1	17,0	17,7
Desocupados (miles)	18	17	29	39	48	49
Inactivos (miles)	172	187	173	191	149	161

^a Por cambios de metodología y del momento estadístico, las diferentes estimaciones e indicadores no son estrictamente comparables entre la serie septiembre 1996 - 2000 y el año 2001. Por tal motivo, el propósito de la presentación de las cifras 1996 - 2000 en este cuadro es para que sirva al investigador como referente histórico.

Fuente: ENH, DANE

Durante el año 2001, la tasa de desempleo en el Departamento del Quindío fue del 17.7%, lo cual significa que alrededor de 45 mil personas permanecieron desocupadas. Cabe señalar que el mayor nivel de desocupación ocurrió en Bogotá D. C., 18.7% y el menor en Nariño con 9.5% en tanto que en los demás departamentos del denominado Eje Cafetero, la tasa de desempleo para Caldas fue del 14.1% y en Risaralda del 17.0%.

Gráfico 2

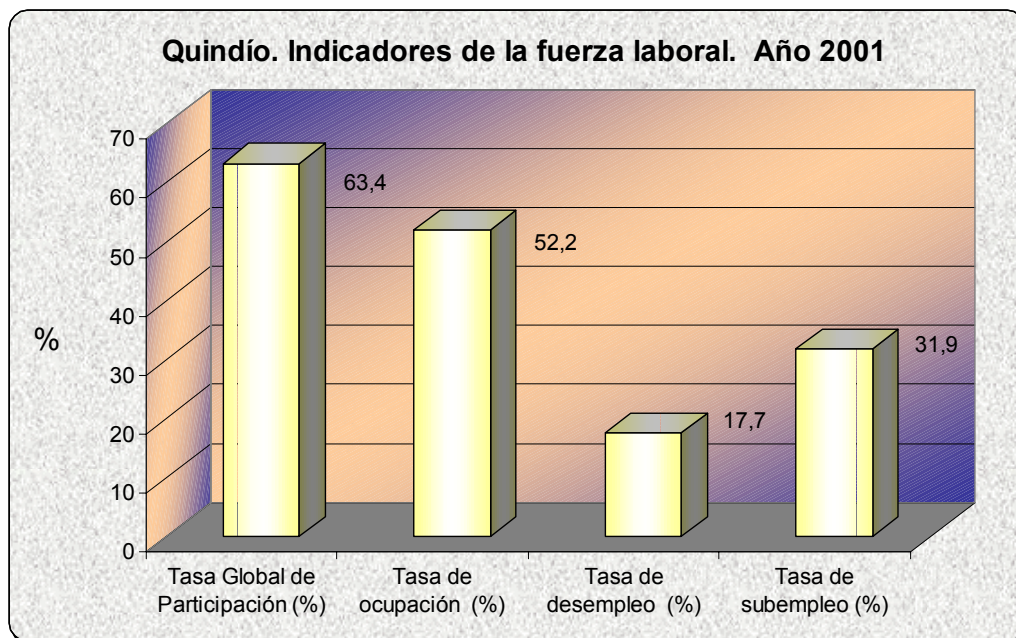

Fuente: DANE

En cuanto a la tasa global de participación anual, como indicador de la oferta laboral, para el Quindío en el 2001, fue del 63.4% mientras que la tasa de ocupación llegó al 52.2%. Asimismo la tasa de subempleo en este Departamento, alcanzó el 31.9%, correspondiéndole al empleo inadecuado por ingresos una tasa del 27.7% al subempleo por insuficiencia de horas, un nivel del 12.3%

1.4 Movimiento de sociedades ¹

- Inversión neta ²

¹ Corresponde a la jurisdicción de la Cámara de Comercio de Armenia, la cual incluye los municipios del Quindío.

² Inversión neta = Capital constituido + Capital reformado - Capital liquidado.

De acuerdo con los registros de la Cámara de Comercio de Armenia, la inversión neta en sociedades en el departamento del Quindío durante el cuarto trimestre de 2001 se ubicó en \$7.443 millones, cifra inferior en 23.1% a la registrada en el mismo periodo de 2000.

Cuadro 3
Quindío. Inversión neta, a precios corrientes.
Cuarto trimestre y año. 2000 - 2001

Actividad económica	Millones de pesos					
	Cuarto trimestre		Año completo		Variación %	
	2000	2001	2000	2001	Trimestral	Anual
Total	9.682	7.443	16.705	21.390	-23,1	28,0
Agropecuario	3.168	115	3.990	545	-96,4	-86,3
Explotación de minas	-55	-1	358	-6	(- -)	(- -)
Industria	890	6.976	2.582	11.947	683,8	362,7
Electricidad, gas y agua	-	2	2	47	(- -)	- - -
Construcción	464	-584	1.115	1.007	(- -)	-9,7
Comercio	794	407	2.821	4.342	-48,7	53,9
Transp. y comunicaciones	2.899	609	3.270	1.212	-79,0	-62,9
Seguros y finanzas	1.305	-122	2.220	945	(- -)	-57,4
Servicios	217	41	347	1.351	-81,1	289,3

Fuente: Cámara de Comercio de Armenia.

Gráfico 3

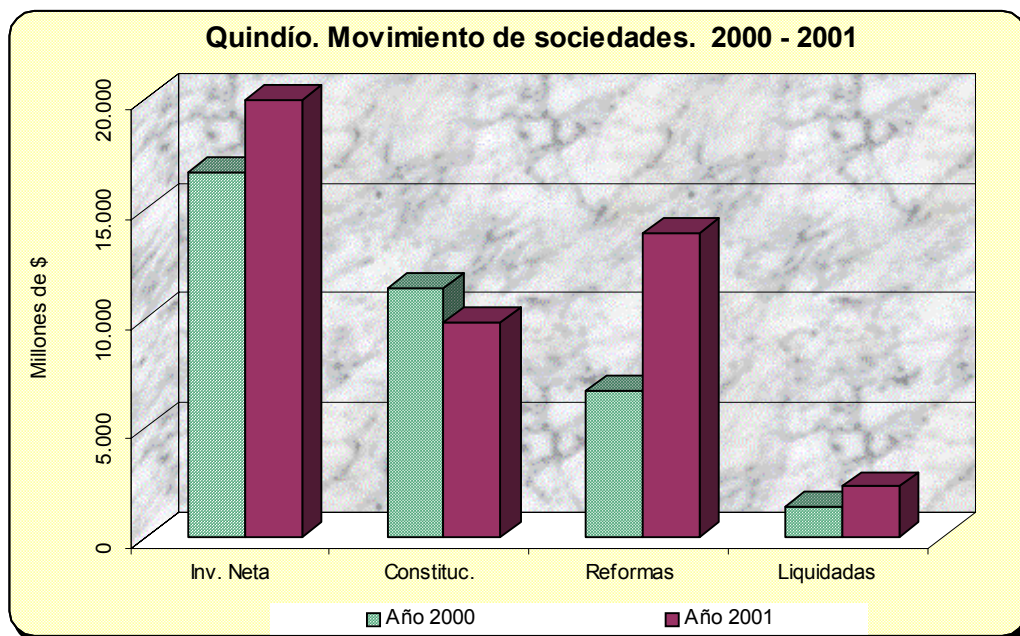

Fuente: Cámara de Comercio de Armenia. Investigaciones Económicas.

En cuanto al acumulado del año 2001 la inversión neta fue de \$21.390 millones, con una tasa de crecimiento del 28.0% frente al año anterior, en cuyo comportamiento influyeron

fundamentalmente las reformas al capital. Por sectores, la industria aportó el 55.9%, el comercio 20.3%, servicios 6.3% y las demás actividades 17.5% cambiando de esta manera la tendencia de la inversión que se venía dando en otros grupos el año anterior.

- Sociedades constituidas

Cuadro 4
Quindío. Sociedades constituidas, según actividad económica.
Cuarto trimestre y año. 2000 - 2001

Actividad económica	Millones de pesos									
	Cuarto trimestre				Año completo				Variación %	
	2000		2001		2000		2001		Trimestral	Anual
	No	Valor	No	Valor	No	Valor	No	Valor		
Total	49	2.535	45	2.222	283	11.415	269	9.835	-12,3	-13,8
Agropecuario	1	450	2	115	13	4.000	10	545	-74,4	-86,4
Explotación de minas	2	51	-	-	8	328	1	3	-100,0	-99,1
Industria	8	395	7	1.032	38	1.570	32	1.849	161,3	17,8
Electricidad, gas y agua	1	-	1	2	1	2	5	48	(- -)	---
Construcción	8	313	2	123	28	955	31	1.753	-60,7	83,6
Comercio	15	1.268	9	326	75	2.511	73	2.665	-74,3	6,1
Transp. y comunicaciones	1	-	5	23	17	199	12	160	-100,0	-19,6
Seguros y finanzas	11	42	13	553	56	1.691	67	1.748	---	3,4
Servicios	2	16	6	48	47	159	38	1.064	200,0	569,2

Fuente: Cámara de Comercio de Armenia.

Gráfico 4

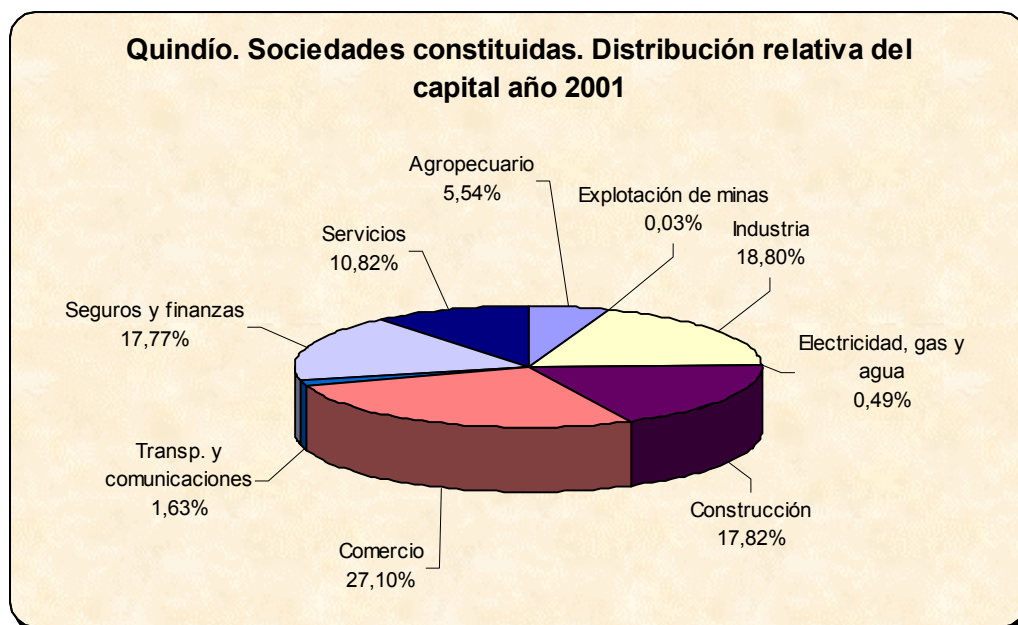

Fuente: Cámara de Comercio de Armenia. Investigaciones Económicas.

Durante el cuarto trimestre de 2001 se constituyeron en el Quindío 45 nuevas sociedades por un monto de \$2.222 millones, cifra que disminuyó frente al cuarto trimestre del año anterior en 12.3%. Los nuevos capitales estuvieron dirigidos principalmente a la industria y los seguros en 46.4% y 24.9% respectivamente, en tanto que las demás actividades aportaron el 28.7%.

En el consolidado del año se observó una disminución de la inversión en nuevas sociedades del orden del 13.8% frente al total del año 2000, mientras que el número de nuevas empresas pasó de 283 en 2000 a 269 en 2001. Los sectores que presentaron las mayores caídas fueron explotación de minas 99.1%, agropecuario 86.4% y transporte y comunicaciones 19.6%. Sin embargo, se debe destacar la constitución de 136 empresas por valor de \$6.267 millones en los sectores de la industria, la construcción y el comercio.

- Sociedades reformadas

Cuadro 5
Quindío. Sociedades reformadas, según actividad económica.
Cuarto trimestre y año. 2000 - 2001

Actividad económica	Millones de pesos									
	Cuarto trimestre				Año completo				Variación %	
	2000		2001		2000		2001		Trimestral	Anual
	No	Valor	No	Valor	No	Valor	No	Valor		
Total	15	5.012	8	6.679	45	6.731	35	13.881	33,3	106,2
Agropecuario	1	-	-	-	-	-	-	-	(-)	(-)
Explotación de minas	-	-	-	-	1	100	-	-	(-)	-100,0
Industria	1	200	3	5.977	7	1.068	5	10.191	---	854,2
Electricidad, gas y agua	-	-	-	-	-	-	-	-	(-)	(-)
Construcción	3	698	-	-	5	742	3	140	-100,0	-81,1
Comercio	2	408	2	105	7	588	10	2.003	-74,3	240,6
Transp. y comunicaciones	2	3.027	2	596	11	3.294	11	1.073	-80,3	-67,4
Seguros y finanzas	5	477	1	1	10	720	4	20	50,9	-97,2
Servicios	1	202	-	-	4	219	2	454	-100,0	107,3

Fuente: Cámara de Comercio de Armenia.

Las reformas de capital realizadas en el Quindío por los diferentes tipos de sociedades, transcurrido el trimestre final del año 2001, se ubicaron en \$6.679 millones, evidenciando un crecimiento del 33.3% frente a igual período de 2000. Por sectores la industria mostró la mayor contribución al valor total de las reformas con el 89.5%, mientras que comercio y transporte y comunicaciones lo hicieron con una baja participación, en tanto las demás actividades económicas no presentaron movimiento.

Con relación al consolidado del año debe señalarse el crecimiento del 106.2% en las reformas, al pasar de \$6.731 millones en 2000 a \$13.881 millones en 2001, gracias al dinamismo de la industria y el comercio que aportaron al total el 87.8%. Las demás actividades mostraron variaciones negativas, particularmente transporte y comunicaciones al descender 67.4%.

Gráfico 5

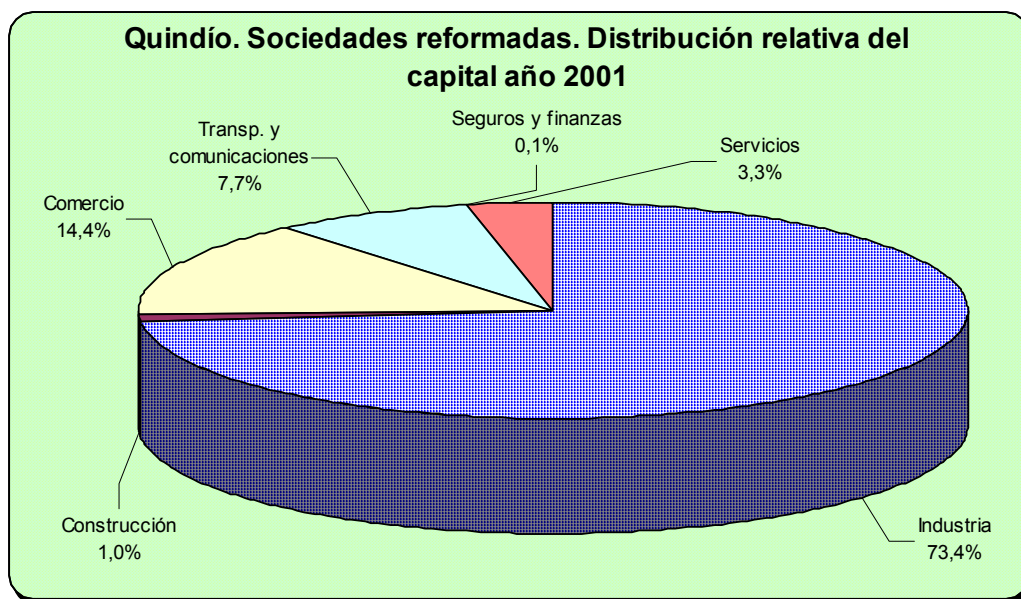

Fuente: Cámara de Comercio de Armenia. Investigaciones Económicas.

- Sociedades disueltas y liquidadas

Cuadro 6

**Quindío. Sociedades disueltas, según actividad económica.
Cuarto trimestre y año. 2000 - 2001**

Actividad económica	Cuarto trimestre		2001		Año completo				Millones de pesos Variación %	
	2000		2001		2000		2001		Trimestral	Anual
	No	Valor	No	Valor	No	Valor	No	Valor		
Total	36	789	34	1.459	94	1.442	115	2.326	84,9	61,3
Agropecuario	-	-	-	-	2	10	-	-	(-)	-100,0
Explotación de minas	2	55	1	1	4	70	4	9	-98,2	-87,1
Industria	-	-	5	33	9	57	16	92	(-)	61,4
Electricidad, gas y agua	-	-	-	-	-	-	1	1	(-)	(-)
Construcción	9	358	9	708	13	582	18	886	97,8	52,2
Comercio	9	60	8	24	29	278	26	326	-60,0	17,3
Transp. y comunicacines	7	211	3	11	12	223	7	21	-94,8	-90,6
Seguros y finanzas	5	102	6	675	16	191	31	823	561,8	330,9
Servicios	4	3	2	7	9	31	12	168	133,3	441,9

Fuente: Cámara de Comercio de Armenia.

Las sociedades disueltas que durante los primeros nueve meses del año habían presentado cifras muy similares a las del año anterior, alcanzaron un crecimiento del 84.9% durante el cuarto trimestre de 2001 frente al mismo período de 2000, siendo los sectores de la construcción con el 48.5% y seguros y finanzas con el 46.3% los que mayores montos de capital aportaron, como respuesta a la culminación de los programas de reconstrucción de la región.

En lo que corresponde al comparativo anual es preciso anotar que se presentó un comportamiento similar al trimestre, ubicándose el total de sociedades liquidadas en \$2.326 millones al final de 2001, un 61.3% más que el año anterior, de lo cual correspondió el 38.1% al sector de la construcción y a seguros y finanzas el 35.4%, mientras que el número de empresas disueltas pasó de 94 en 2000 a 115 en 2001.

Gráfico 6

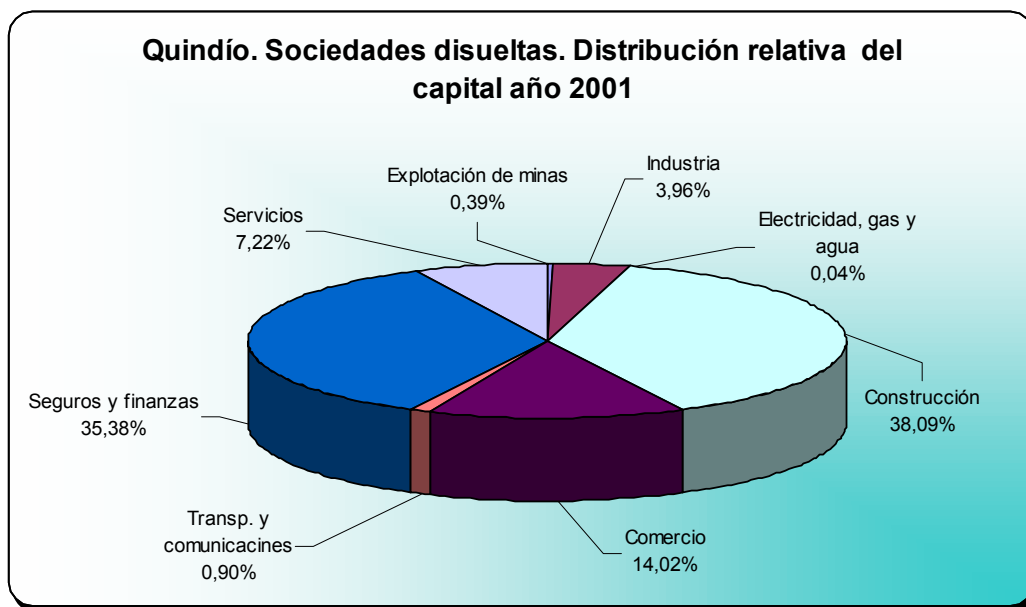

Fuente: Cámara de Comercio de Armenia. Investigaciones Económicas.

2 COMERCIO EXTERIOR

2.1 Exportaciones

En un 59.3% disminuyeron las exportaciones no tradicionales, originarias del departamento del Quindío, durante el cuarto trimestre del 2001, con relación a similar período de 2000, ya que de US\$ 516.333 pasó a US\$ 210.384, como resultado del

descenso en un 100.0% en la agrupación “Maquinaria excepto eléctrica”, la cual restó al incremento total, 53.15 puntos porcentuales a la variación total, donde las ventas hacia Cuba bajaron del primer al cuarto lugar al disminuir el 91.7%, pasando de US\$274.408 a US\$22.800.

Si se compara el valor de las exportaciones no tradicionales del Quindío entre enero y diciembre de 2001, con respecto al año 2000, es posible establecer un incremento del 59.5%, al pasar de US\$ 1'167.723 a US\$ 1'862.075, correspondiéndole la mayor contribución a la agrupación “Muebles de madera”, que con un incremento del 329.0%, aportó al incremento total 43.9 puntos porcentuales, elevando su participación del 13.4% al 35.9%, en el período analizado.

Gráfico 7



Fuente: DANE.

Por países de destino, se destaca el significativo incremento de las ventas en el 2001 a Puerto Rico, 269.7%, y hacia los Estados Unidos, 161.4%, en tanto que las exportaciones con destino a Cuba disminuyeron el 38.8%, ubicándose este país en un segundo lugar, con una participación del 21.8%, mientras que en el año 2000, ocupó el primer puesto con una contribución del 56.9%.

2.2 Importaciones

De acuerdo con las declaraciones de importación registradas por la DIAN, las compras al exterior del Quindío durante el cuarto trimestre de 2001, disminuyeron el 13.2%, con respecto a similar período del año 2000, ya que de US\$1'623.723 pasó a US\$1'409.941, debido al descenso del 74.4% en las importaciones de los productos correspondientes a la agrupación “Material de transporte”, la cual restó 41.0 puntos porcentuales a la variación total, aunque dicho descenso en buena medida estuvo contrarrestado con el incremento de la agrupación “Maquinaria excepto eléctrica”, en un 349.5% y una contribución a la variación de 13.3 puntos porcentuales. Para igual período de análisis, se destaca el incremento de las importaciones quindianas procedentes del Ecuador, 187.5%, ubicándose en el primer lugar entre octubre y diciembre de 2001, con una participación del 25.1%, aunque el aumento de las compras al Japón y a Italia, mostraron mayor crecimiento, del 549.9% y 394.2%, correspondiéndoles el segundo y tercer lugar, respectivamente.

Gráfico 8

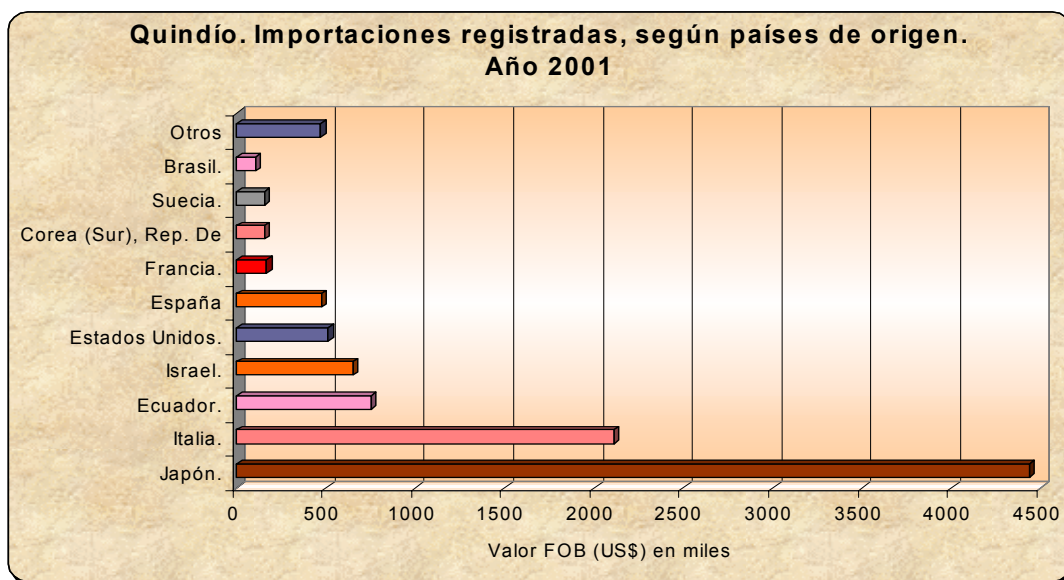

Fuente: DANE.

En lo transcurrido del año 2001 hasta diciembre, las importaciones del Quindío aumentaron el 81.8%, ya que de US\$ 5.5 millones en el 2000 ascendió a US\$10.0 millones, como resultado del aumento en la compra de “maquinaria eléctrica” que de US\$ 316.297 en el 2000 pasó a US\$ 4'927.613 en el 2001, contribuyendo a la variación total

con 83.9 puntos porcentuales. Según países de origen, entre enero y diciembre de 2001, se destacan el incremento de las compras al Japón, 808.4%, e Italia, 209.9%, mientras que a los Estados Unidos, éstas disminuyeron en un 32.5%.

3 Monetarios y financieros

3.2 Financieros

- Fuentes de recursos

Cuadro 7

**Armenia. Saldos de las principales fuentes de recursos del sistema financiero.
Diciembre de 2000, septiembre-diciembre de 2001**

Conceptos	Millones de pesos				
	Diciembre	Septiembre	Diciembre	Variación %	
	2000	2001		Trimestral	Anual
Total (1+3+4)	725.545	486.314	489.458	0,6	-32,5
1. Bancos comerciales	715.818	479.004	481.415	0,5	-32,7
Depositos en cuenta corriente bancaria	144.923	66.470	91.899	38,3	-36,6
Certificados de depósito a termino	175.051	154.929	129.669	-16,3	-25,9
Depósitos de ahorro	347.422	216.026	214.616	-0,7	-38,2
Otros depósitos y obligaciones en m/l	48.422	41.579	45.231	8,8	-6,6
3. Corporaciones financieras	525	-	-	(-)	-100,0
Certificados de depósito a termino	258	-	-	(-)	-100,0
Otros depósitos y obligaciones en m/l	267	-	-	(-)	-100,0
4. Compañías de financiamiento comercial	9.202	7.310	8.043	10,0	-12,6
Certificados de depósito a término	9.202	7.310	8.033	9,9	-12,7
Otros depósitos y obligaciones en m/l.	-	-	10	(-)	(-)

Fuente: Entidades financieras de Armenia

Gráfico 9

Quindío. Saldos de las fuentes de los bancos comerciales en el sistema financiero. 2000 - 2001

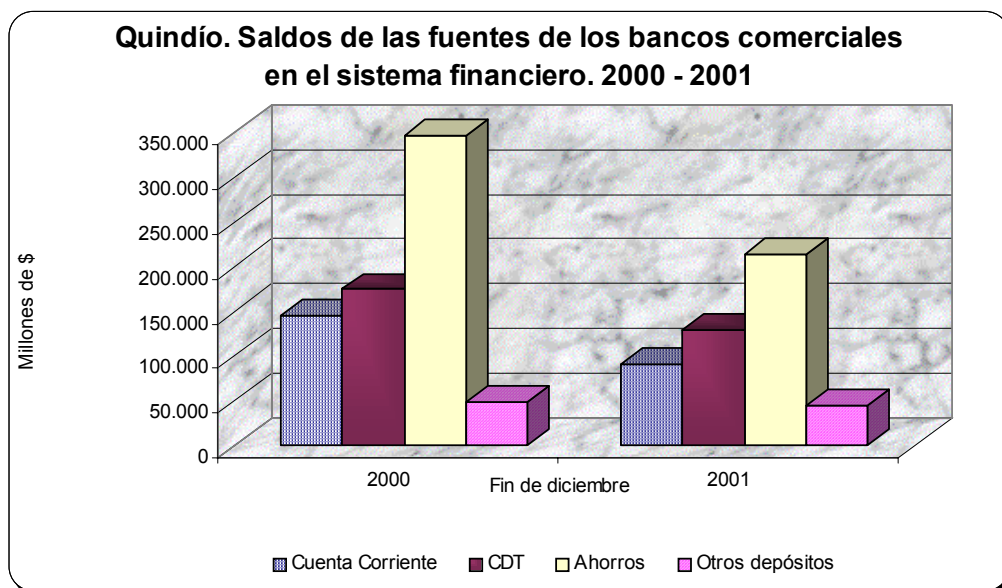

Fuente: Entidades del Sistema Financiero de Armenia.

Al finalizar diciembre de 2001 el saldo de las principales fuentes de recursos del sistema financiero de Armenia se ubicó en \$489.458 millones, con un aumento del 0.6% frente al registro de septiembre del mismo año cuando llegó a \$486.314 millones.

Este comportamiento obedeció a una reducción importante de los certificados de depósito a término del 16.3% en los bancos comerciales como resultado del incremento de la demanda por liquidez al final del año, aunque se registró un crecimiento del 38.3% en los depósitos en cuenta corriente de estas instituciones que compensó en el total la caída de los CDTs. El saldo de los depósitos de ahorro se mantuvo en niveles similares durante el trimestre al registrar una caída de tan solo del 0.7%.

En año completo las fuentes de recursos observaron una disminución del 32.5% debido al retroceso general de las cuentas de todas las instituciones, como resultado de la sensible reducción de los recursos dirigidos a la reconstrucción de la región.

- Usos de recursos

Cuadro 8
Armenia. Saldos de los principales usos de recursos del sistema financiero.
Diciembre de 2000, septiembre-diciembre de 2001

Conceptos	Millones de pesos				
	Diciembre	Septiembre	Diciembre	Variación %	
	2000	2001		Trimestral	Anual
Total (1+2+3)	398.538	349.653	337.253	-3,5	-15,4
1. Bancos comerciales	393.828	349.653	336.240	-3,8	-14,6
Cartera vigente	283.609	278.066	271.145	-2,5	-4,4
Cartera vencida	30.111	25.076	24.698	-1,5	-18,0
Otros usos en m/l	80.108	46.511	40.397	-13,1	-49,6
2. Corporaciones financieras	4.710	-	-	(--)	-100,0
Cartera vigente	4.380	-	-	(--)	-100,0
Cartera vencida	52	-	-	(--)	-100,0
Otros usos en m/l	278	-	-	(--)	-100,0
3. Compañías de financiamiento comercial	-	-	1.013	(--)	(--)
Cartera vigente	-	-	907	(--)	(--)
Cartera vencida	-	-	84	(--)	(--)
Otros usos	-	-	22	(--)	(--)

Fuente: Entidades financieras de Armenia

Culminado el año 2001 el sistema financiero de Armenia registró un saldo en sus colocaciones de \$337.253 millones, con una variación trimestral negativa del 3,5%, situación que fue provocada por la disminución de todas las cuentas de colocación de los

bancos comerciales, lo que no pudo ser contrarrestado por los saldos de las cuentas de las compañías de financiamiento comercial.

Gráfico 10

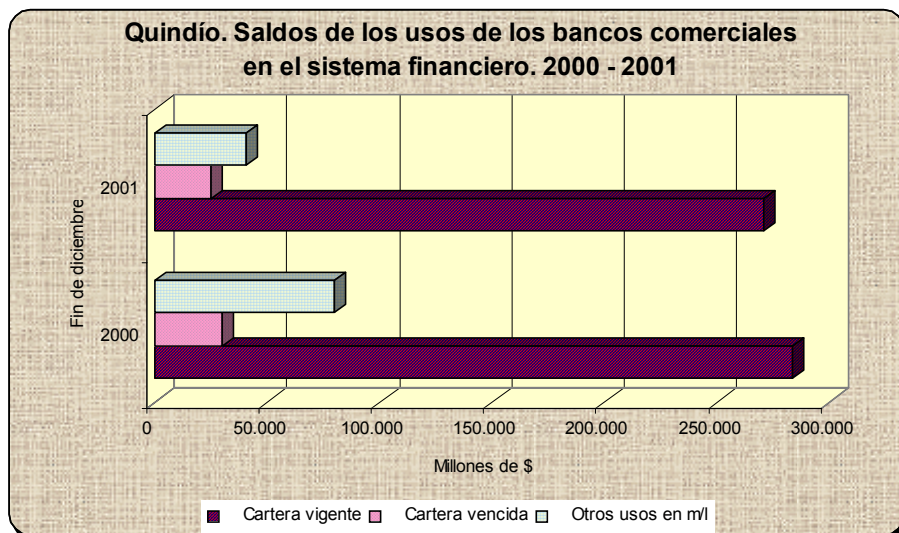

Fuente: Entidades del Sistema Financiero de Armenia.

En el comportamiento anual de las colocaciones se evidenció un descenso del 15.4%, equivalente a \$61.285 millones, explicable por la disminución en todas las cuentas de los bancos comerciales y las corporaciones financieras. Así por ejemplo, en los bancos comerciales la cartera vigente retrocedió 4.4%, la cartera vencida 18.0% y 49.6% los otros usos en moneda nacional, como resultado de la desaceleración de la actividad económica observada nuevamente en los últimos meses del año, debido entre otras razones a la caída de los recursos de la reconstrucción que alentaron diversos sectores económicos en períodos anteriores.

- Cartera vencida

Cuadro 9

**Armenia. Saldos de la cartera vencida del sistema financiero.
Diciembre 2000, septiembre-diciembre 2001**

	Millones de pesos				
	2000		2001		Variación %
	Diciembre	Septiembre	Diciembre	Trimestral	Anual
Total (1+2+3)	30.163	25.076	24.749	-1,3	-17,9
1.Bancos	30.111	25.076	24.698	-1,5	-18,0
2.Corporaciones financieras	52	-	51	(-)	-1,9
3. Compañías de financiamiento comercial	-	-	84	(-)	(-)

Fuente: Entidades Financieras de Armenia

La cartera vencida del sistema financiero de Armenia mostró un comportamiento favorable al finalizar diciembre de 2001, si se tiene en cuenta que en los bancos comerciales cayó 1.5% en trimestre y 18.0% en año, aunque esta situación es explicable entre otras razones por las mayores restricciones al crédito y el estancamiento de algunas actividades económicas.

Gráfico 11

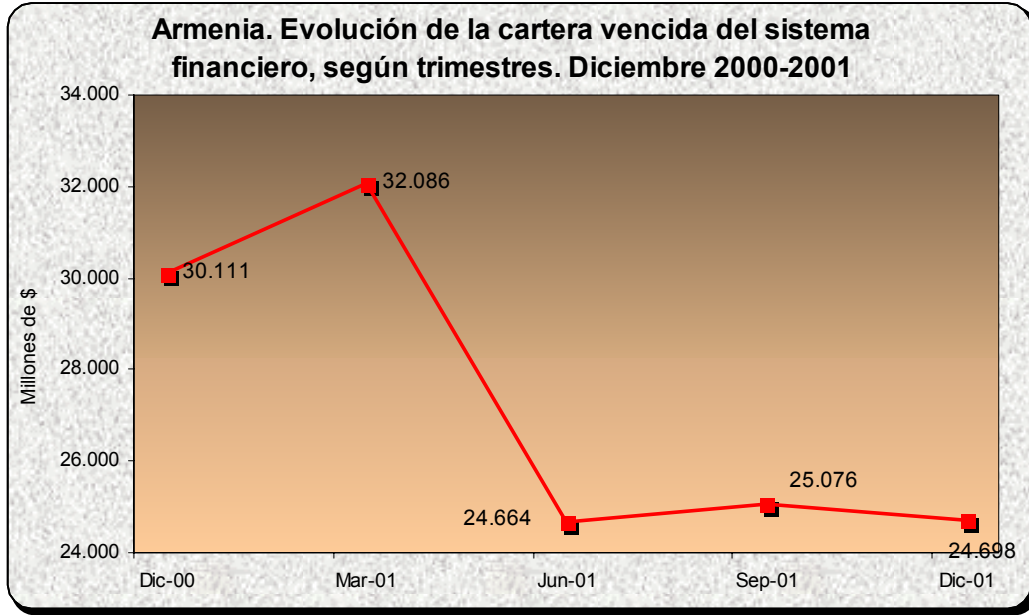

Fuente: Entidades del Sistema Financiero de Armenia.

4 FISCALES

4.1 Situación fiscal

- Gobierno central departamental

- Ingresos

Culminado el año 2001 los ingresos corrientes del gobierno central departamental del Quindío sumaron \$93.385 millones correspondiendo a un incremento del 33.1% respecto al ejecutado a diciembre de 2000. Las transferencias del nivel central nacional totalizaron \$62.655 millones y representaron el 67.1% de los ingresos corrientes constituyéndose en las impulsoras de las rentas ordinarias.

Contrario a lo anterior, los ingresos tributarios decrecieron 1.3% debido principalmente a la caída observada en la renta de cigarrillos, 10.0%, por el continuo contrabando de tabaco, licores 14.1% por el descenso en la participación del Departamento en la renta de

licores, y timbre, circulación y tránsito 1.3% por el aumento considerable de la dilación en el pago de multas y otros recaudos. No obstante, es preciso destacar la recuperación de los tributos de registro y anotación, 14.9% y la sobretasa a la gasolina, 15.3%, como efecto marginal del dinamismo generado por el proceso de recuperación de la región en el año 2000 que generó en el nivel local un impacto importante en los renglones del comercio y los servicios. Por último, los ingresos no tributarios también decrecieron, 26.9%, debido a la reducción de los intereses y dividendos financieros y la contracción de los ingresos por otras tasas y estampillas.

Gráfico 12

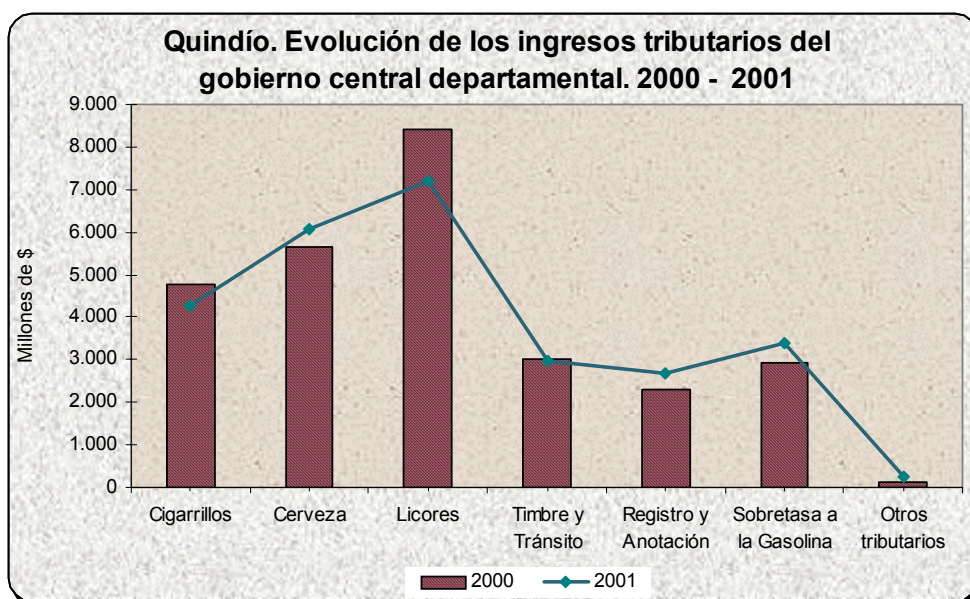

Fuente: Sección de presupuesto de la Secretaría de Hacienda del Departamento del Quindío.

- Egresos

Al cierre de la vigencia de 2001 los gastos corrientes del gobierno central departamental del Quindío acumularon un valor de \$69.007 millones originándose una caída del 0.3% frente al ejecutado en el año 2000.

Como había sido característico a lo largo del año, el comportamiento del gasto exhibió una tendencia irregular frente a otros años de tal forma que el funcionamiento retrocedió 31.1%, como resultado de la contracción de sus dos principales componentes. En efecto, la remuneración al trabajo y el consumo de bienes y servicios disminuyeron 30.7% y 40.9% respectivamente, toda vez que el gasto de orden laboral del sector educativo, que

había sido asumido por el gobierno departamental en períodos anteriores, fue contraído por el municipio de Armenia mediante convenio suscrito entre los dos entes, lo cual propició el traslado de recursos del presupuesto departamental al municipal. Esta situación generó a su vez el inusitado aumento de las transferencias al nivel municipal que sumaron \$20.783 y correspondieron como ya se dijo, a sumas destinadas a cubrir las obligaciones salariales de la educación pública.

Los gastos por concepto de deuda del Quindío en el año de análisis mostraron una tendencia al crecimiento puesto que los intereses avanzaron 12.7% y las amortizaciones de capital 25.1%, representando en conjunto una proporción similar al gasto en formación bruta de capital.

Por último, el gasto de capital cayó 72.3% como resultado del retroceso de la formación bruta de capital y las transferencias de capital ya que en el año 2000 se ejecutaron partidas importantes con cargo a los programas gubernamentales de reconstrucción de la región, los cuales perdieron dinamismo en la actual vigencia.

- Gobierno central municipal

- Ingresos

Finalizado el año 2001 la administración municipal de Armenia totalizó ingresos por valor de \$88.148 millones que representaron un incremento del 20.7% respecto al acumulado a diciembre de 2000.

El buen comportamiento de los recaudos del gobierno municipal estuvo sustentado en los ingresos tributarios ya que, con excepción del impuesto predial que apenas avanzó 3.7%, los demás rubros crecieron a tasas superiores a la inflación correspondiendo el 15.0% a industria y comercio, el 22.1% a timbre, circulación y tránsito, el 15.6% a la sobretasa a la gasolina y el 123.5% a otros ingresos tributarios. En este resultado fue factor preponderante el proceso de reconstrucción de la región en la movilización de recursos que alentaron la recuperación económica de diversos sectores de la economía local.

Complementario a lo anterior, en el resultado de las finanzas locales influyó de manera importante el comportamiento de las transferencias del gobierno central departamental

que totalizaron \$33.730 millones y avanzaron 522.6% frente al acumulado del año 2000. Esta situación se generó luego de la acreditación del municipio de Armenia en materia educativa lo cual le permitió descentralizarse en el orden administrativo y fiscal.

Gráfico 13

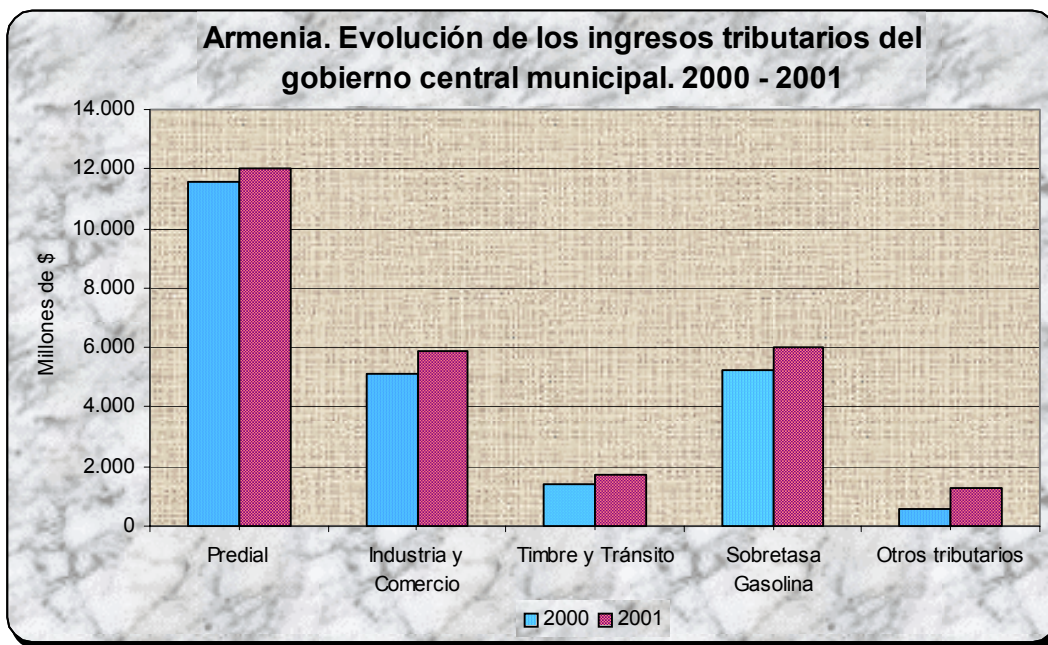

Fuente: Secretaría de Hacienda del Municipio de Armenia.

Por el contrario, los ingresos no tributarios que venían observando un buen desempeño a septiembre de 2001 cerraron el año con una caída del 22.6%, debido especialmente a la reducción de intereses y rendimientos financieros que provocaron un retroceso del 47.3% en los ingresos de la propiedad, destacándose únicamente el rubro otros ingresos no tributarios que aunque sólo avanzaron 2.7% sumaron \$1.776 millones, es decir el 69.2% del total de este subgrupo. Finalmente, los recursos del crédito también retrocedieron, 9.8%, puesto que en el año de análisis se notó un menor esfuerzo en el frente de la inversión

- Egresos

Al término del año 2001 los gastos corrientes de la administración central municipal de Armenia sumaron \$93.046 millones, que equivalieron a un incremento del 37.0% al compararlos con el año 2000.

Este extraordinario avance del gasto estuvo respaldado por el mayor valor de los pagos para funcionamiento que pasó de \$56.955 millones en 2000 a \$81.540 millones en el

período de estudio, representando el 87.6% del total del gasto corriente. La remuneración al trabajo absorbió el gran volumen de los compromisos, \$52.639 millones, toda vez que a partir de esta vigencia el presupuesto municipal apropió el costo laboral del sector educativo de la ciudad. Sobresalió igualmente el flujo de recursos con destino al régimen subsidiado de salud que avanzó 149.0%, el cual estuvo orientado a la atención de la población más vulnerable. Las erogaciones por transferencias retrocedieron 2.3% aunque se destacaron las del nivel descentralizado nacional que crecieron 23.9%, debido a que continuaron avanzando los compromisos parafiscales con las entidades de salud y educación del orden nacional.

Al cierre del año el gasto de capital se redujo 53.3% como resultado del descenso en similar proporción de la formación bruta de capital que apenas sumó \$4.262 millones ya que el mayor esfuerzo en la creación de infraestructura se registró en el año precedente cuando se ejecutaron partidas importantes con cargo a la recuperación de la ciudad.

Por último, los intereses de la deuda y las amortizaciones de capital aumentaron 32.3% y 46.8% respectivamente, sumando en conjunto \$3.982 millones que evidentemente restaron capacidad de maniobra en otro tipo de gasto al ente central, situación que en parte explica el fuerte retroceso de la inversión del gobierno municipal.

4.2 Recaudo de impuestos nacionales

Al concluir el cuarto trimestre del año 2001 el recaudo de impuestos nacionales efectuado por la DIAN en Armenia registró un incremento del 16.6% respecto a igual lapso del año anterior, gracias al avance en los tres tipos de impuestos especialmente renta que creció 84.3%.

Respecto al consolidado anual se evidenció un crecimiento del 29.6% en el recaudo frente a la cifra registrada en la vigencia de 2000, siendo el rubro de renta el más dinámico con un aumento del 84.6% debido entre otras razones a los beneficios tributarios estipulados en la Ley 633 de diciembre de 2000. El comportamiento del IVA fue atípico si se considera que en el aumento del 22.5% está incluido el mayor gravamen que pasó del 15.0% en el año 2000 a 16.0% en el 2001, lo que supone al parecer una menor demanda por bienes

de consumo final y duradero. Finalmente, el impuesto por retefuente creció 17.0%, aunque continuó alcanzando la mayor participación dentro del consolidado final con un 46.3%.

Cuadro 10
Quindío. Recaudo de impuestos nacionales por tipo,
según trimestres. 2000 - 2001

Período	Millones de \$			
	Total	Renta	IVA	ReteFuente
2000				
Total 2000	49.928	7.944	16.407	25.577
Primer trimestre	12.973	986	5.196	6.791
Segundo trimestre	13.999	5.211	2.780	6.008
Tercer trimestre	12.577	1.180	5.335	6.062
Cuarto trimestre	10.379	567	3.096	6.716
2001				
Total 2001	64.689	14.663	20.093	29.933
Primer trimestre	16.634	2.328	6.841	7.465
Segundo trimestre	19.763	9.270	3.268	7.225
Tercer trimestre	16.195	2.020	6.558	7.617
Cuarto trimestre	12.097	1.045	3.426	7.626
Var. 2001/2000				
Var. % 2001/2000	29,6	84,6	22,5	17,0
Var. % IV 2001/ IV 2000	16,6	84,3	10,7	13,5
Var % IV 2001/ III 2001	-25,3	-48,3	-47,8	0,1

Fuente: DIAN de Armenia

Gráfico 14

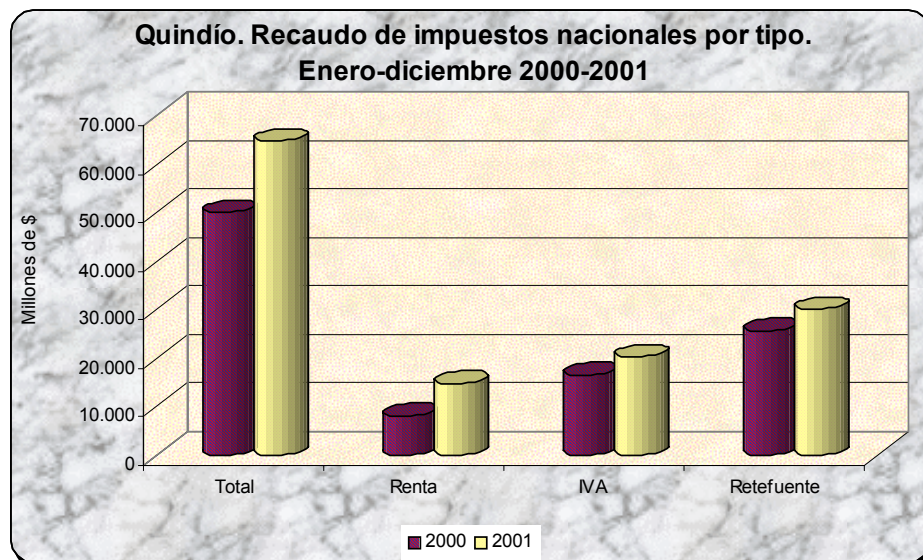

Fuente: DIAN Armenia.

4.3 Deuda Pública

Al cierre de diciembre del año 2001 el saldo de la deuda pública regional en el Quindío ascendió a \$37.880 millones, con un aumento significativo del 15.7% con respecto al trimestre inmediatamente anterior y del 7.6% frente al saldo registrado en diciembre de 2000.

Es de destacar que el fuerte avance en el endeudamiento trimestral fue inducido principalmente por los mayores empréstitos en el municipio de Armenia que presentó un incremento del 18.9% trimestral y del 23.4% anual, orientados a dar cumplimiento a la Ley 617 de ajuste fiscal. Asimismo, se destacó el avance del 107.2% en el gobierno central de Calarcá, mientras que en año completo correspondió a un aumento del 48.2%, recursos que se dirigieron en especial a la reestructuración administrativa por un valor de \$350 millones, así como al desarrollo de programas de mejoramiento de vivienda y escenarios deportivos por \$700 millones.

De igual manera, se observó un crecimiento importante en la deuda del municipio de Salento, 42.5% y 26.1% en trimestre y año, respectivamente, la cual tuvo como propósito básico fortalecer los planes de vivienda y de infraestructura vial de la administración local.

Cuadro 11
Quindío. Saldo de la deuda pública de la administración central departamental y municipal. Diciembre de 2000, septiembre-diciembre de 2001

Entidad	Millones de pesos				
	2000		2001		Variación %
	Diciembre	Septiembre	Diciembre	Trimestral	Anual
Total Gobierno Central Regional (A+B)	35.211	32.730	37.880	15,7	7,6
Gobierno Central Departamental	11.322	9.454	10.494	11,0	-7,3
B- Gobierno Central Municipal (I+II)	23.889	23.276	27.386	17,7	14,6
I- Armenia	17.124	17.772	21.123	18,9	23,4
II- Resto de Municipios	6.765	5.504	6.263	13,8	-7,4
Buenavista	104	91	87	-4,4	-16,3
Circasia	383	318	296	-6,9	-22,7
Córdoba	81	51	-	-100,0	-100,0
Filandia	259	192	187	-2,6	-27,8
Génova	264	281	255	-9,3	-3,4
La Tebaida	899	750	701	-6,5	-22,0
Montenegro	1.823	1.161	1.037	-10,7	-43,1
Pijao	63	26	26	0,0	-58,7
Salento	348	308	439	42,5	26,1
Calarcá	1.223	875	1.813	107,2	48,2
Quimbava [†]	1.318	1.451	1.422	-2,0	7,9

[†] Cifras revisadas

Fuente: Gobierno Central del Departamento y municipios del Quindío.

5 SECTOR REAL

5.1 Agricultura

- Café

El balance anual de la caficultura en el departamento del Quindío al finalizar el año 2001 no fue favorable, debido a que los principales indicadores del sector evidenciaron un comportamiento negativo, tanto en el número de hectáreas cultivadas que retrocedió 1.8% así como en el de renovaciones que cayó 79.2%, a raíz de las grandes dificultades de orden económico que siguen enfrentando los agentes vinculados a esta actividad. La anterior apreciación se confirma nuevamente con la preocupante caída de los precios interno y externo del grano que frente al año 2000 registraron reducciones del 13.4% y 30.5%, en su orden, lo que continuó acelerando el deterioro de las condiciones de vida de las gentes de la zona cafetera de Colombia.

No obstante, la producción de café frente al año anterior creció 8.1% como consecuencia de mejores condiciones climáticas y el mayor rendimiento de los cafetales renovados.

Cuadro 12
Quindío. Algunas variables del sector cafetero.
Años civiles 2000 - 2001

Concepto	2000	2001	Var.% 2001/ 2000
Número de hectáreas sembradas en café	49.290	48.388	-1,8
Número de hectáreas renovadas en café	3.318	689	-79,2
Producción estimada de café (Miles de @)	4.910	5.310	8,1
Compras de café en las Cooperativas (Miles de @)	1.855	1.562	-15,8
Precio interno por caña de 125kg café tipo federación ¹	371.375	321.671	-13,4
Precio externo en centavos por libra de café US\$	102,62	71,32	-30,5

¹ Corresponde al precio promedio de diciembre de cada año.

Fuente: Comité Departamental de Cafeteros del Quindío

5.2 Ganadería

- Sacrificio de ganado

En un 22.9% disminuyó el número de reses sacrificadas en la ciudad de Armenia durante el cuarto trimestre de 2001 con relación a similar período del año 2000, al pasar de 6.887 a 5.310 cabezas, debido al descenso del 20.3% en machos y del 44.5% en las hembras. Todo esto significó igualmente un decremento del 16.9% en el peso total.

Si se analiza el comportamiento del sacrificio de vacunos para el 2001, respecto al año inmediatamente anterior, es posible establecer una disminución del 18.1% tanto en el número de cabezas como en el peso total, ya que de 27.440 unidades se pasó a 22.472, equivalente a 11.621 y 9.523 toneladas respectivamente. Asimismo, es de señalar que durante el año 2001, en los 67 municipios investigados por el DANE a nivel nacional, el sacrificio de ganado vacuno fue inferior en 10.3% en el número de cabezas y en 10.2% en el peso total.

Cuadro 13
Armenia. Sacrificio de ganado vacuno y porcino, por sexo, cabezas y peso, según trimestres. Enero 2000 a diciembre 2001

Trimestres	Vacuno						Porcino					
	Total		Machos		Hembras		Total		Machos		Hembras	
	Cabezas	Tone-ladas	Cabezas	Tone-ladas	Cabezas	Tone-ladas	Cabezas	Tone-ladas	Cabezas	Tone-ladas	Cabezas	Tone-ladas
2000												
Total	27.440	11.621	24.447	10.482	2.993	1.138	7.546	724	3.757	371	3.789	353
Primero	6.876	2.986	6.247	2.746	629	240	1.661	160	704	66	957	94
Segundo	6.736	2.839	5.852	2.500	884	338	2.235	197	1.151	107	1.084	90
Tercero	6.941	2.992	6.200	2.708	741	285	1.744	163	898	84	846	79
Cuarto	6.887	2804	6.148	2529	739	275	1.906	204	1.004	114	902	90
2001												
Total	22.472	9.523	20.046	8.609	2.426	914	6.065	594	3.395	333	2.670	262
Primero	6.424	2.799	5.666	2.512	758	287	1.732	165	986	93	746	72
Segundo	5.308	1.979	4.603	1.702	705	277	1.673	167	878	88	795	79
Tercero	5.430	2.415	4.877	2.196	553	218	1.354	132	766	75	588	58
Cuarto	5.310	2.330	4.900	2.198	410	132	1.306	130	765	76	541	53

Fuente: DANE

Gráfico 15

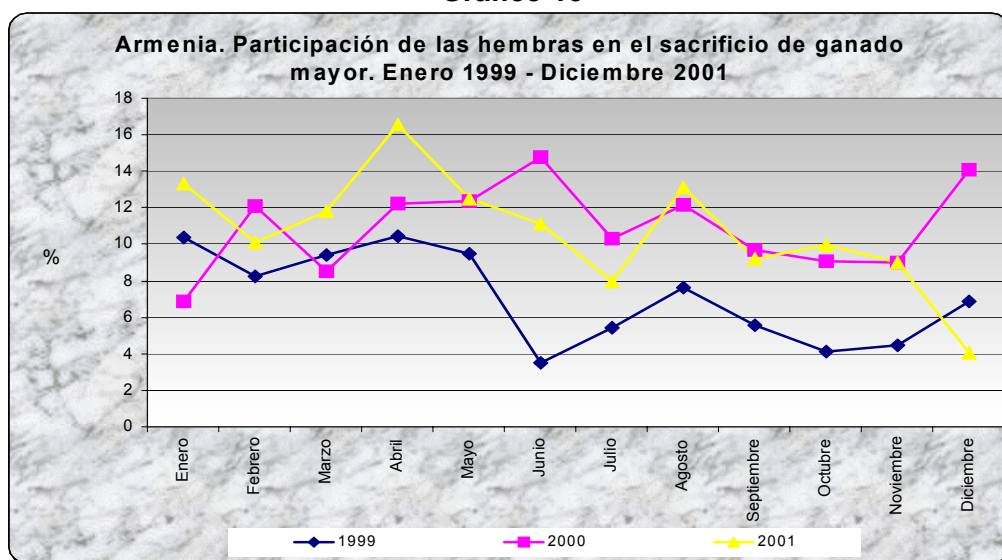

Fuente: DANE.

Finalmente, respecto al sacrificio de porcinos en Armenia, también se registra descenso tanto para el cuarto trimestre del 2001, con relación a similar período del 2000, al disminuir en un 31.5% el número de cerdos sacrificados, como para todo el año 2001, con un decremento del 19.6%.

5.8 Construcción

- Licencias de construcción

Cuadro 14
Armenia- Calarcá. Número de licencias de construcción y área por construir, según trimestres. 2000 - 2001

Trimestres	No. Licencias		Área por construir (m ²)	
	Total	Vivienda	Total	Vivienda
2000				
Total	2.572	2.391	636.498	552.268
Primero	371	335	75.099	60.695
Segundo	497	460	110.921	92.802
Tercero	746	708	100.336	82.061
Cuarto	958	888	350.142	316.710
2001				
Total	1.314	1.104	595.931	378.910
Primero	633	554	185.378	128.204
Segundo	266	229	100.574	71.652
Tercero	189	148	81.332	36.881
Cuarto	226	173	228.647	142.173

Fuente: DANE

En un 34.7% disminuyó el área por construir en Armenia y Calarcá durante el cuarto trimestre del 2001, con relación al cuarto trimestre de 2000, ya que de 350.142 m² licenciados, se pasó a 228.647 m², donde la vivienda presentó un descenso del 55.1%, bajando su participación del 90.5% al 62.2%.

Si se compara el comportamiento de la construcción en el año 2001 frente al 2000, se observa una disminución del 6.4% en el área total aprobada, al pasar de 636.498 m² a 595.931 m², con un decremento de 31.4% en el área destinada a vivienda, descendiendo su participación del 86.8% al 63.6%.

Con todo, después de Bogotá y Medellín, que contribuyeron con el 45.1% y 17.3% del área licenciada en el año 2001, Armenia ocupó el tercer lugar con una participación del 9.4%, superando a ciudades como Cali, 7.4%, Bucaramanga, 5.8% y Pereira, 5.5%.

Finalmente, del área aprobada para vivienda en Armenia y Calarcá el 40.8% fue para interés social, de los cuales el 84.8% contó con subsidio.

Gráfico 16

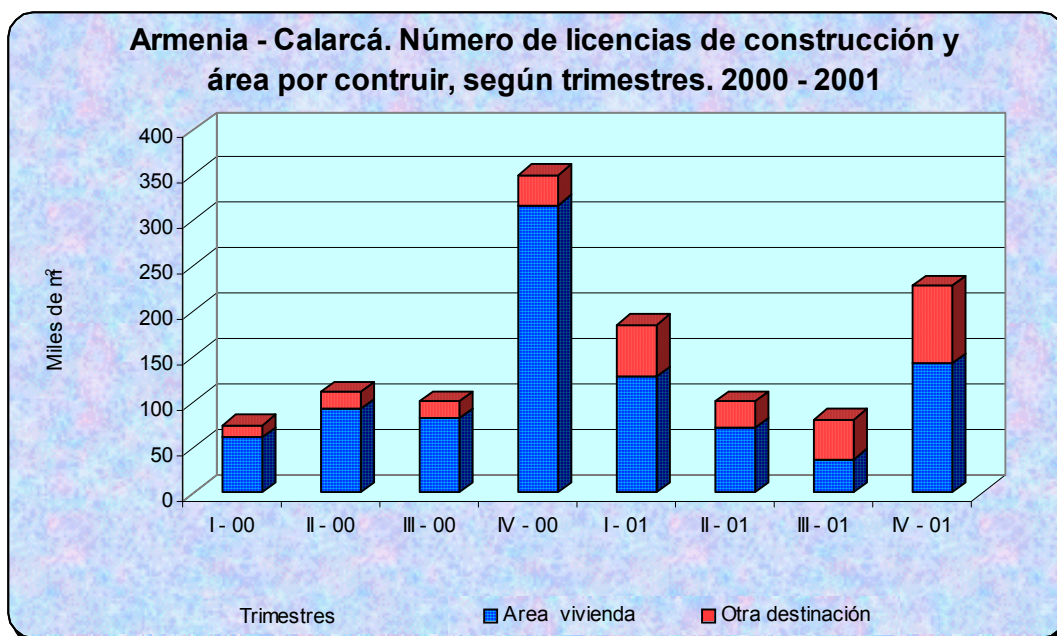

Fuente: DANE

- ANEXO ESTADISTICO

1. Quindío. Exportaciones no tradicionales registradas por valor FOB, según clasificación CIIU. Cuarto trimestre 2000 - 2001.
2. Quindío. Exportaciones no tradicionales registradas por valor FOB, según clasificación CIIU. 2000 - 2001.
3. Quindío. Importaciones registradas por valor FOB, según clasificación CIIU. Cuarto trimestre 2000 - 2001.
4. Quindío. Importaciones registradas por valor FOB, según clasificación CIIU. 2000 - 2001.
5. Quindío. Situación fiscal del gobierno central departamental. 2000 - 2001.
6. Armenia. Situación fiscal del gobierno central municipal. 2000 - 2001.

Anexo 1

Quindío. Exportaciones no tradicionales registradas por valor FOB, según clasificación CIU. Cuarto trimestre 2000 - 2001

División	Agrupación	Descripción	Valor FOB (US\$)		Var.% 01/00	Contribución a la var. %
			2000	2001		
		Total	516.333	210.384	-59,3	-59,3
		100 Sector Agropecuario, silvicultura , caza y pesca	-	88.021	(--)	17,0
11		Agricultura y caza	-	84.953	(--)	16,5
	111	Producción Agropecuaria	-	84.953	(--)	16,5
12		Silvicultura y extracción de madera	-	3.068	(--)	0,6
	121	Silvicultura	-	3.068	(--)	0,6
		300 Sector Industrial	516.333	122.363	-76,3	-76,3
31		Productos alimenticios, bebidas y tabacos	-	19.485	(--)	3,8
	311	Fabricación productos alimenticios	-	19.485	(--)	3,8
32		Textiles, prendas de vestir	3.816	47.588	(--)	8,5
	321	Textiles	-	33.891	(--)	6,6
	323	Cuero y sus derivados	3.816	13.697	258,9	1,9
33		Industria de la madera	143.424	26.196	-81,7	-22,7
	331	Madera y sus productos	24.000	34	-99,9	-4,6
	332	Muebles de madera	119.424	26.162	-78,1	-18,1
34		Fabricación de papel y sus productos	37.570	-	-100,0	-7,3
	342	Imprentas y editoriales	37.570	-	-100,0	-7,3
35		Fabricación sustancias químicas	6.616	350	-94,7	-1,2
	351	Químicos industriales	250	-	-99,6	0,0
	356	Plásticos	6.366	350	-94,5	-1,2
36		Minerales no metálicos	3.744	4.958	32,4	0,2
	369	Otros minerales no metálicos	3.744	4.958	32,4	0,2
38		Maquinaria y equipo	308.880	22.800	-92,6	-55,4
	381	Metálicas excepto maquinaria	18.855	-	-100,0	-3,7
	382	Maquinaria excepto eléctrica	274.408	-	-100,0	-53,1
	383	Maquinaria eléctrica	-	22.800	(--)	4,4
	384	Material transporte	11.000	-	-100,0	-2,1
	385	Equipo profesional y científico	4.617	-	-100,0	-0,9
39		Otras industrias	12.283	986	-92,0	-2,2
	390	Otras industrias manufactureras	12.283	986	-92,0	-2,2

CIU rev-2. Clasificación Industrial Internacional de todas las actividades económicas

Fuente: DANE datos preliminares

Anexo 2

Quindío. Exportaciones no tradicionales registradas por valor FOB, según clasificación CIU. 2000 - 2001

División	Agrupación	Descripción	Valor FOB (US\$)		Var.% 01/00	Contribución a la var. %
			2000	2001		
		Total	1.167.723	1.862.075	59,5	59,5
		100 Sector agropecuario, silvicultura, caza y pesca	13.209	215.164	---	17,3
11		Agricultura y caza	12.833	210.446	---	16,9
	111	Producción Agropecuaria	12.833	210.446	---	16,9
12		Silvicultura y extracción de madera	376	4.718	---	0,4
	121	Silvicultura	376	4.718	---	0,4
		300 Sector industrial	1.154.514	1.646.911	42,6	42,2
31		Productos alimenticios, bebidas y tabacos	158.792	96.500	-39,2	-5,3
	311	Fabricación Productos Alimenticios	131.456	96.500	-26,6	-3,0
	312	Fabricación otros productos alimenticios	27.336	-	-100,0	-2,3
32		Textiles, prendas de vestir	20.354	80.878	297,4	5,2
	321	Fabricación de Textiles	-	37.421	(--)	3,2
	323	Cuero y sus derivados	20.354	43.457	113,5	2,0
33		Industria de la madera	179.932	669.618	272,2	41,9
	331	Madera y sus productos	24.029	757	-96,8	-2,0
	332	Muebles de Madera	155.903	668.861	329,0	43,9
34		Fabricación de papel y sus productos	37.612	19.996	-46,8	-1,5
	341	Fabricación de papel y sus productos	41	-	-97,6	0,0
	342	Imprentas y Editoriales	37.570	19.996	-46,8	-1,5
35		Fabricación sustancias químicas	6.616	350	-94,7	-0,5
	351	Fabricación de sustancias químicas industriales	250	-	-99,6	0,0
	356	Plásticos	6.366	350	-94,5	-0,5
36		Minerales no metálicos	31.115	24.510	-21,2	-0,6
	361	Fabricación de Productos en Barro, Loza	2.128	2.200	3,4	0,0
	362	Fabricación de Vidrio y Productos de Vidrio	-	5.687	(--)	0,5
	369	Otros minerales no metálicos	28.987	16.623	-42,7	-1,1
38		Maquinaria y equipo	707.810	752.921	6,4	3,9
	381	Metálicas Excepto Maquinaria	18.885	167.042	---	12,7
	382	Maquinaria excepto eléctrica	930	14.159	---	1,1
	383	Maquinaria eléctrica	664.008	426.170	-35,8	-20,4
	384	Material transporte	11.000	145.550	---	11,5
39		Otras industrias	12.283	2.138	-82,6	-0,9
	390	Otras Industrias Manufactureras	12.283	2.138	-82,6	-0,9

CIU rev-2. Clasificación Industrial Internacional de todas las actividades económicas

Fuente: DANE datos preliminares

Anexo 3

Quindío. Importaciones registradas por valor FOB, según clasificación CIU.

Cuarto Trimestre 2000 - 2001

División	Agrupación	Descripción	Valor FOB (US\$)		Var.% 01/00	Contribución a la var. %
			2000	2001		
	Total		1.623.723	1.409.941	-13,2	-13,2
	100 Sector agropecuario, silvicultura, caza y pesca		-	90.406	(--)	5,6
11	Agricultura y caza		-	90.406	(--)	5,6
	111 Producción agropecuaria		-	90.406	(--)	5,6
	300 Sector industrial		1.623.723	1.319.535	-18,7	-18,7
31	Productos alimenticios, bebidas y tabacos		14.700	53.837	266,2	2,4
	311 Fabricación productos alimenticios		-	18.257	(--)	1,1
	313 Industria de bebidas		14.700	35.580	142,0	1,3
32	Textiles, prendas de vestir		105.334	20.969	-80,1	-5,2
	321 Textiles		97.514	20.969	-78,5	-4,7
	322 Prendas de vestir, excepto calzado		6.632	-	-100,0	-0,4
	323 Industria del cuero, y sucedáneos de cuero y pieles		1.188	-	-100,0	-0,1
33	Industria de la madera, incluidos muebles		56	-	-100,0	0,0
	332 Muebles y accesorios, excepto los metálicos		56	-	-100,0	0,0
34	Fabricación de papel y sus productos		5	17.181	---	1,1
	341 Papel y sus productos		-	17.181	---	1,1
	342 Imprentas, editoriales e industrias conexas		5	-	-100,0	0,0
35	Fabricación sustancias químicas		168.003	133.553	-20,5	-2,1
	351 Químicos industriales		29.392	62.605	113,0	2,0
	352 Otros químicos		3.000	4.072	35,7	0,1
	355 Caucho		27.921	65.165	133,4	2,3
	356 Plásticos		107.690	1.711	-98,4	-6,5
36	Minerales no metálicos		206.187	357.109	73,2	9,3
	361 Barro, loza etc		2.288	38.622	---	2,2
	362 Vidrio y sus productos		130	1.680	---	0,1
	369 Otros minerales no metálicos		203.769	316.807	55,5	7,0
37	Metálicas básicas		13.932	4.770	-65,8	-0,6
	372 Básicas metálicas no ferrosos		13.932	4.770	-65,8	-0,6
38	Maquinaria y equipo		1.101.429	732.031	-33,5	-22,8
	381 Metálicas excepto maquinaria		17.009	113.225	565,7	5,9
	382 Maquinaria excepto eléctrica		61.853	278.027	349,5	13,3
	383 Maquinaria eléctrica		119.177	108.951	-8,6	-0,6
	384 Material transporte		894.877	229.076	-74,4	-41,0
	385 Equipo profesional y científico		8.513	2.752	-67,7	-0,4
39	Otras industrias		14.077	85	-99,4	-0,9
	390 Otras industrias manufactureras		14.077	85	-99,4	-0,9

CIU. Rev 2. Clasificación Industrial Internacional Uniforme de todas las actividades económicas

¹ Incluye chatarra, desperdicios y materiales de desecho para reciclaje industrial

Fuente: DIAN datos preliminares

Anexo 4

Quindío. Importaciones registradas por valor FOB, según clasificación CIU. 2000 - 2001

División	Agrupación	Descripción	Valor FOB (US\$)		Var. % 01/00	Contribución a la var. %
			2000	2001		
		Total	5.497.787	9.994.094	81,8	81,8
	0	Actividades no bien especificadas	29.302	3.000	-89,8	-0,5
o		Actividades no bien especificadas	29.302	3.000	-89,8	-0,5
	0	Actividades no bien especificadas	29.302	3.000	-89,8	-0,5
	100	Sector agropecuario, silvicultura, caza y pesca	50	104.025	---	1,9
11		Agricultura y caza	50	104.025	---	1,9
	111	Producción agropecuaria	50	104.025	---	1,9
	200	Sector Minero	-	4.461	(--)	0,1
29		Extracción de otros materiales	-	4.461	(--)	0,1
	290	Extracción otros minerales	-	4.461	(--)	0,1
	300	Sector industrial	5.468.435	9.882.299	80,7	80,3
31		Productos alimenticios, bebidas y tabacos	129.568	331.692	156,0	3,7
	311	Fabricación productos alimenticios	83.818	238.103	184,1	2,8
	312	Fabricación otros productos alimenticios	-	21.609	(--)	0,4
	313	Industria de bebidas	45.750	71.980	57,3	0,5
32		Textiles, prendas de vestir	133.235	59.494	-55,3	-1,3
	321	Textiles	116.484	50.898	-56,3	-1,2
	322	Prendas de vestir	14.489	7.692	-46,9	-0,1
	323	Cuero y sus derivados	1.188	788	-33,7	0,0
	324	Calzado	1.074	116	-89,2	0,0
33		Industria de la madera	5.835	3.579	-38,7	0,0
	331	Madera y sus productos	4.789	3.561	-25,6	0,0
	332	Muebles de madera	1.046	18	-98,3	0,0
34		Fabricación de papel y sus productos	5.074	34.319	576,4	0,5
	341	Papel y sus productos	160	34.301	---	0,6
	342	Imprentas y editoriales	4.914	18	-99,6	-0,1
35		Fabricación de sustancias químicas	522.662	391.685	-25,1	-2,4
	351	Químicos industriales	64.926	160.814	147,7	1,7
	352	Otros químicos	11.559	25.689	122,2	0,3
	355	Caucho	289.573	200.114	-30,9	-1,6
	356	Plásticos	156.604	5.068	-96,8	-2,8
36		Minerales no metálicos	662.928	878.226	32,5	3,9
	361	Barro, loza etc	25.140	58.475	132,6	0,6
	362	Vidrio y sus productos	3.331	15.175	355,6	0,2
	369	Otros minerales no metálicos	634.457	804.576	26,8	3,1
37		Metálicas básicas	69.013	38.094	-44,8	-0,6
	371	Básicas de hierro y acero	-	23.216	(--)	0,4
	372	Básicas metálicas no ferrosas	69.013	14.878	-78,4	-1,0
38		Maquinaria y equipo	3.907.553	8.112.519	107,6	76,5
	381	Metálicas excepto maquinaria	337.067	361.971	7,4	0,5
	382	Maquinaria excepto eléctrica	1.222.406	980.586	-19,8	-4,4
	383	Maquinaria eléctrica	316.297	4.927.613	(--)	83,9
	384	Material transporte	1.847.293	792.057	-57,1	-19,2
	385	Equipo profesional y científico	184.490	1.050.292	469,3	15,7
39		Otras industrias	32.567	32.691	0,4	0,0
	390	Otras industrias manufactureras	32.567	32.691	0,4	0,0
	900	Servicios comunales, sociales y personales	-	309	(--)	0,0
94		Servicios de esparcimiento, diversión y culturales	-	309	(--)	0,0
	941	Películas cinematográficas	-	309	(--)	0,0

CIU. Rev 2. Clasificación Industrial Internacional Uniforme de todas las actividades económicas
Fuente: DIAN datos preliminares

Anexo 5

Quindío. Situación fiscal del gobierno central departamental. 2000 - 2001

Variable	Millones de pesos		
	2000	2001 ^P	Var. % 01/00
A. Ingresos corrientes	70.153	93.385	33,1
1. Ingresos tributarios	27.199	26.837	-1,3
Cigarrillos	4.764	4.290	-10,0
Cerveza	5.643	6.065	7,5
Licores	8.406	7.217	-14,1
Timbre, Circulación y Tránsito	3.008	2.969	-1,3
Registro y Anotación	2.317	2.662	14,9
Sobretasa a la Gasolina	2.934	3.381	15,3
Otros ingresos tributarios	128	253	97,2
2. Ingresos no tributarios	4.599	3.363	-26,9
Ingresos de la propiedad	822	553	-32,7
Ingresos por servicios y operaciones	31	-	-100,0
Otros ingresos no tributarios	3.746	2.809	-25,0
3. Ingresos por transferencias	38.355	63.185	64,7
Nacionales	36.918	62.655	69,7
Nación Central	36.918	62.655	69,7
Departamentales	804	384	-52,2
Departamento descentralizado	804	384	-52,2
Municipales	633	147	-76,9
Municipio central	633	147	-76,9
B. Gastos corrientes	69.215	69.007	-0,3
1. Funcionamiento	65.190	44.936	-31,1
Remuneración al trabajo	55.607	38.555	-30,7
Consumo de bienes y servicios	9.199	5.437	-40,9
Gastos en especie pero no en dinero	384	431	12,3
Otros gastos de funcionamiento	-	513	(- -)
2. Intereses y comis. deuda pública	1.762	1.986	12,7
Deuda Interna	1.762	1.986	12,7
3. Transferencias pagadas	2.264	22.085	875,7
Nacionales	1.941	792	-59,2
Nación descentralizada	1.941	792	-59,2
Departamentales	130	345	166,0
Departamento descentralizado	130	345	166,0
Municipales	40	20.783	---
Municipio central	40	20.783	---
Otros gastos por transferencias	153	165	8,2
C. Déficit o ahorro corriente	938	24.378	---
D. Ingresos de capital	96	1.574	---
Recursos de cofinanciación	96	1.432	---
Otros ingresos transferencias de capital	-	141	(- -)
E. Gastos de Capital	18.087	5.011	-72,3
Formación bruta de capital	17.801	4.828	-72,9
Otros gastos por transf. de capital	286	182	-36,3
G. Déficit o superávit total	-17.053	20.941	-222,8
H. Financiamiento	17.053	-20.941	-222,8
Interno	23.983	-568	-102,4
Desembolsos	26.083	2.059	-92,1
Amortizaciones	2.100	2.627	25,1
Variación de depósitos	-4.595	-943	-79,5
Otros	-2.335	-19.430	732,3

^P = Provisional

Fuente: Secretaría de Hacienda del Departamento del Quindío

Anexo 6
Armenia. Situación fiscal del gobierno central municipal. 2000 - 2001

Variable	2000	2001 ^P	Millones de pesos Var. % 01/00
A. Ingresos corrientes	73.013	88.148	20,7
1. Ingresos tributarios	23.851	26.880	12,7
Predial y Complementarios	11.564	11.997	3,7
Industria y Comercio	5.101	5.864	15,0
Timbre, Circulación y Tránsito	1.397	1.706	22,1
Sobretasa a la Gasolina	5.210	6.021	15,6
Otros ingresos tributarios	579	1.293	123,5
2. Ingresos no tributarios	3.317	2.567	-22,6
Ingresos de la propiedad	1.124	593	-47,3
Ingresos por servicios y operaciones	463	199	-57,2
Otros ingresos no tributarios	1.729	1.776	2,7
3. Ingresos por transferencias	45.846	58.701	28,0
Nacionales	39.688	24.382	-38,6
Nación Central	38.508	23.962	-37,8
Nación Descentralizada	1.121	357	-68,2
Empresas de bienes y servicios Nales.	59	63	7,1
Departamentales	6.076	34.243	463,6
Departamento Central	5.417	33.730	522,6
Empresas bienes y servicios Deptales.	658	512	-22,1
Municipales	82	76	-7,5
Municipio descentralizado	82	76	-7,5
B. Gastos corrientes	67.920	93.046	37,0
1. Funcionamiento	56.955	81.540	43,2
Remuneración al trabajo	37.398	52.639	40,8
Consumo de bienes y servicios	10.560	9.263	-12,3
Régimen Subsidiado de Salud	6.151	15.315	149,0
Gastos en especie pero no en dinero	2.846	1.682	-40,9
Otros gastos de funcionamiento	-	2.641	(- -)
2. Intereses y comis. deuda pública	2.293	3.034	32,3
Deuda Interna	2.293	3.034	32,3
3. Transferencias pagadas	8.671	8.473	-2,3
Nacionales	3.050	3.779	23,9
Nación descentralizada	3.050	3.779	23,9
Municipales	5.253	4.433	-15,6
Municipio descentralizado	5.135	4.433	-13,7
Empresas de bienes y servicios	118	-	-100,0
Otros gastos por transferencias	369	260	-29,5
C. Déficit o ahorro corriente	5.093	-4.898	-196,2
D. Ingresos de capital	56	222	298,7
Otros ingresos transferencias de capital	56	222	298,7
E. Gastos de Capital	9.468	4.418	-53,3
Formación bruta de capital	9.231	4.262	-53,8
Otros gastos por transf. de capital	237	155	-34,3
G. Déficit o superávit total	-4.319	-9.094	110,5
H. Financiamiento	4.319	9.094	110,5
Interno	4.342	3.552	-18,2
Desembolsos	4.987	4.500	-9,8
Amortizaciones	645	948	46,8
Variación de depósitos	2.789	-4.139	-248,4
Otros	-2.811	9.680	-444,3

^P = Provisional

Fuente: Secretaría de Hacienda del Municipio de Armenia

V ESCENARIO DE LA INVESTIGACION REGIONAL

- Censo de edificaciones

Cuadro 1
Armenia. Estructura general del estado de la construcción, según
los censos de edificaciones y reparaciones.
Tercero y cuarto trimestre de 2001

Estado	m ²		Variación %
	III Trimestre	IV Trimestre	
Obras culminadas	129.629	198.371	53,0
Obras en proceso	298.914	213.152	-28,7
Obras nuevas	103.249	54.198	-47,5
Continúan en proceso	190.049	154.137	-18,9
Reinició proceso	5.616	4.817	-14,2
Obras paralizadas o inactivas	156.644	131.887	-15,8
Nuevas	27.777	30.237	8,9
Continúan paralizadas	128.867	101.650	-21,1

Fuente: DANE, XX y XXI Censo de Edificaciones y reparaciones

Gráfico 1

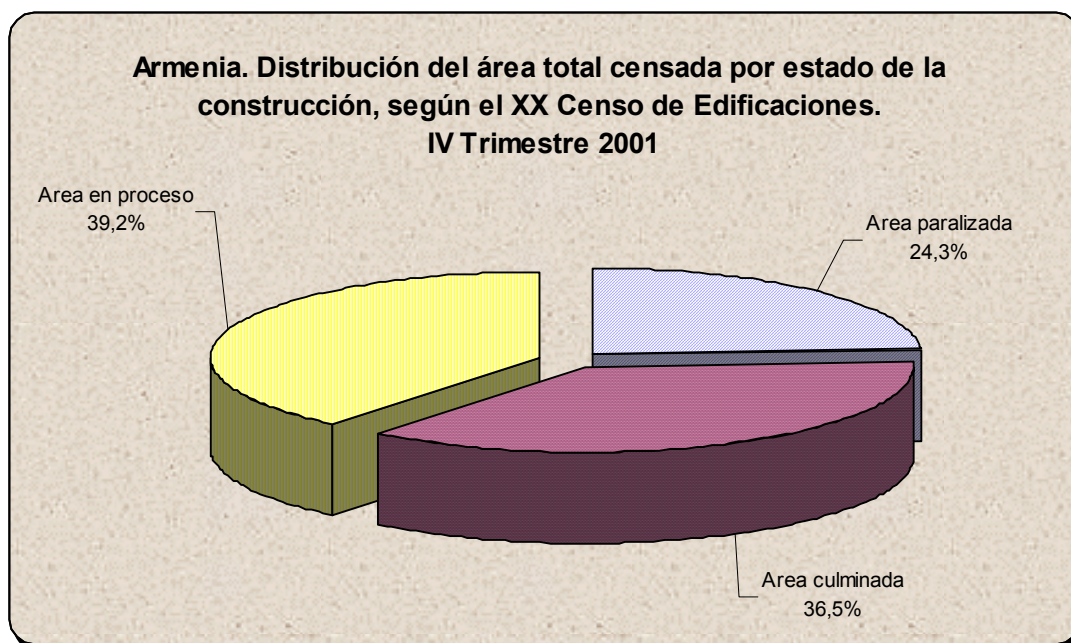

Fuente: DANE.

De acuerdo con los resultados del vigésimo primer censo de edificaciones efectuado por el DANE en enero de 2002 en la ciudad de Armenia, el 39.2% del área censada se encontraba en proceso de construcción, el 36.5% culminada o terminada y el restante 24.3% tenía paralizada su actividad al momento del operativo. Cabe señalar que con relación a las demás Areas Metropolitanas³, la capital del Quindío presentó la mayor proporción de área culminada, seguida por Medellín, con el 21.3%.

Al comparar los resultados del tercero y cuarto trimestre de 2001, por estados de obra, en Armenia, el área culminada aumentó el 53.0% mientras que el área en proceso disminuyó el 28.7% y el área encontrada inactiva al momento del Censo fue inferior en 15.8%.

Respecto al área en proceso con destino a la construcción de casas, que al finalizar el cuarto trimestre de 2001, representaba la mayor participación, 71.9%, se presentó una variación negativa del 32.7% con relación al trimestre inmediatamente anterior. Asimismo, de los 213.152 m² que en Armenia se encontraban en proceso de construcción en enero de 2002, los estratos 2 y 3 participaban en un 46.3% y 21.5%.

Finalmente, en lo que corresponde al área culminada, según destinos, la mayor contribución en el cuarto trimestre de 2001, le correspondió a casas, con 155.025 m² y una participación del 78.1% con un incremento del 92.7% respecto al tercer trimestre del mismo año.

- Estado actual del proceso de reconstrucción de Armenia

Al comparar el avance del proceso de reconstrucción en la ciudad de Armenia, entre octubre de 2001 y enero de 2002, se observa una disminución de -24.1% en el área sin reparar y de -19.9% en las obras en proceso de reparación. Asimismo, se observa una considerable disminución de las obras nuevas en proceso de construcción, por efecto del sismo, del orden del 51.9%

En el censo efectuado por el DANE en Armenia en octubre de 2001, se encontraron 2'141.355 m² reparados desde que se inició la reconstrucción. Entre esta fecha y enero de

³ Bogotá-Soacha; Medellín-Bello-Envigado-Itagüí; Cali-Yumbo; Barranquilla-Soledad; Bucaramanga-Floridablanca-Piedecuesta-Girón, Pereira-Dosquebradas.

2002, se repararon 191.792 m² más para un área total acumulada de 2'333.147 m², lo cual representa el 76.8% del área total afectada por el terremoto.

Cuadro 2
Armenia. Area censada afectada por el terremoto del 25 de enero de 1999.
Octubre 2001 - Enero 2002

Estado	Octubre 2001	Enero de 2002	Variación %
Total	3.036.350	3.036.280	-
Sin reparar	100.750	76.424	-24,1
En proceso de reparación	25.056	20.060	-19,9
En proceso de reparación paralizadas	158.223	138.171	-12,7
Reparadas - culminadas	2.141.355	2.333.147	9,0
Demolidas	284.116	273.925	-3,6
Obra en proceso	259.727	124.933	-51,9
Obra paralizada	67.123	69.620	3,7

Fuente : DANE