

# Boletín Económico Regional

## Nororiente

Santander / Norte de Santander /  
Arauca / Boyacá



**FECHA DE PUBLICACIÓN:** junio de 2012.

**PALABRAS CLAVE DEL BOLETÍN ECONÓMICO REGIONAL:** Actividad económica, Economía regional, Economía sectorial, Nororiente.

Las opiniones y posibles errores son responsabilidad exclusiva de los autores y no comprometen al Banco de la República ni a su Junta Directiva.

# TABLA DE CONTENIDO

PANORAMA ECONÓMICO.....	3
I. AGROPECUARIO, SILVICULTURA Y PESCA.....	4
II. MINERÍA.....	5
III. INDUSTRIA* .....	
IV. COMERCIO EXTERIOR.....	13
V. CONSTRUCCIÓN E INMOBILIARIO.....	21
VI. COMERCIO.....	24
VII. TRANSPORTE Y TURISMO.....	27
VIII. SISTEMA FINANCIERO.....	31
IX. MERCADO LABORAL.....	40
X. PRECIOS.....	48
XI. MOVIMIENTO DE SOCIEDADES.....	53
XII. OTRAS VARIABLES ECONÓMICAS.....	56
XIII. CONSIDERACIONES FINALES.....	59

---

\* El Boletín Económico Regional Nororienté no contempla información para este capítulo en la presente publicación.

## PANORAMA ECONÓMICO

*Resultados favorables en la mayoría de departamentos de la región. Sobresalió el crecimiento de Santander, Boyacá y en menor medida Norte de Santander y Arauca. Dentro de las actividades que registraron mayor dinamismos estuvieron sistema financiero, crédito de Finagro, venta de vehículos, y en movimiento de sociedades. Estabilidad informó ocupación hotelera; mientras que se presentaron descensos en actividades como construcción (Santander) y comercio exterior.*

La producción de petróleo en Nororiente reportó descensos frente a lo registrado en igual periodo de 2011; se destacó que Santander fue el principal departamento en producción en esta regional pese a haber reportado un crecimiento de tan solo 3,4%; Arauca fue el segundo, seguido de Boyacá y Norte de Santander. Asimismo, la producción de carbón se redujo en los tres departamentos productores de la regional.

El crédito de fomento agropecuario otorgado por Finagro continuó creciendo de manera significativa con tasas superiores a 30%. El mayor volumen de recursos se registró en Santander seguido de Boyacá, Norte de Santander y Arauca.

Por su parte, las cifras de exportaciones en la Regional revelaron un descenso a razón de lo obtenido un año atrás. Con excepción de Arauca los demás departamentos registraron crecimiento; se destacó el buen comportamiento de Boyacá que obtuvo tasas que doblaron lo del año anterior, mientras que en Santander y Norte de Santander bordearon el 13%.

El sector financiero arrojó cifras favorables especialmente por el lado de la cartera con una tasa que se acercó a 30%. Por su parte las operaciones de captación indicaron un comportamiento moderado al haber obtenido un crecimiento de 4%. Además en Arauca se revelaron las mayores tasas de crecimiento tanto en captaciones como en colocaciones, lo que contrastó a observado en Santander, donde se alcanzaron descensos para el caso de las colocaciones.

Se redujo el dinamismo de la actividad de la construcción en Nororiente, puesto que el área licenciada se contrajo de manera significativa en Santander, Boyacá y Arauca. No obstante, sobresalió el crecimiento que se presentó en Norte de Santander, especialmente en la construcción de vivienda.

Las cifras de empleo mejoraron en Cúcuta y Tunja al reducirse la tasa de desocupación en estas dos ciudades; a la par en Bucaramanga se incrementó frente a lo reportado un año atrás.

# I. AGROPECUARIO, SILVICULTURA Y PESCA

## CRÉDITOS DEL FONDO PARA EL FINANCIAMIENTO DEL SECTOR AGROPECUARIO (FINAGRO)

Cuadro 1

### Crédito agropecuario otorgado por departamento

#### Región Nororiental

#### Primer trimestre 2011 - 2012

Millones de pesos

Departamento	Redescuento		Variación	Sustitutos		Variación	Agropecuaria		Variación	Total		Variación
	2011	2012	porcentual	2011	2012	porcentual	2011	2012	porcentual	2011	2012	porcentual
Nacional	530.365	656.587	23,8	343.408	668.459	94,7	5.614	1.152	-79,5	879.387	1.326.198	50,8
Regional	113.177	149.010	31,7	28.152	40.719	44,6	147	24	-83,7	141.476	189.753	34,1
Arauca	5.510	9.272	68,3	571	1.031	80,6	0	0	-	6.081	10.303	69,4
Boyacá	47.962	60.850	26,9	4.221	3.152	-25,3	0	7	-	52.183	64.009	22,7
N. de Santander	21.089	25.324	20,1	6.313	4.950	-21,6	0	0	-	27.402	30.274	10,5
Santander	38.616	53.564	38,7	17.047	31.586	85,3	147	17	-88,4	55.810	85.167	52,6

(-) Indefinido

Fuente: Finagro. Cálculos Centro Regional de Estudios Económicos, Bucaramanga. Banco de la República.

El crédito de fomento agropecuario otorgado a través de Finagro para el total nacional aumentó considerablemente respecto al año anterior, puesto que alcanzó un valor por encima de \$1,3 billones, lo que representó un incremento del 50,8%. El mayor dinamismo se registró en la línea de los sustitutos los cuales se ampliaron a una tasa de 94,7% con un valor de \$668.459 millones; dicha cifra representó el 50,4% del total de recursos otorgados en el referente nacional. Por su parte, el crédito de redescuento alcanzó una tasa de crecimiento cercana a 24%, y asimismo constituyó el 49,5% de monto total otorgado por Finagro. Con relación a la línea agropecuaria se reportó un descenso de 79,5%, es decir, \$4.462 millones menos que en 2011.

Al interior de la regional el monto del crédito continuó incrementándose significativamente puesto que con un total de \$189.753 millones, se amplió 34,1% respecto a lo obtenido un año atrás. La línea que reportó el valor más alto de los recursos fue la de redescuento, por lo que obtuvo una participación de 78,5%; posteriormente estuvieron los créditos sustitutos que constituyeron el 21,5% y la línea agropecuaria con menos de 0,5%.

El departamento que alcanzó el mayor capital aprobado fue Santander por lo que representó el 44,9% del crédito asignado con \$85.167 millones; lo que significó un incremento de 52,6% frente a lo reportado en igual período de 2011. Le siguió Boyacá que con una participación de 33,7% de los recursos aprobados por Finagro, alcanzó poco más de \$64.000 millones, lo que a la vez le representó una variación

anual de 22,7%. En Norte de Santander se sobrepasaron los \$30.000 millones; dicho valor constituyó un aumento de 10,5% respecto a lo obtenido un año atrás, además de una participación dentro del total regional de 16%. Arauca por su parte mantuvo el dinamismo de los recursos otorgados para el sector agropecuario con tasas de crecimiento cercanas a 70%. Cabe indicar que los cuatro departamentos que conforman la regional informaron mayor concentración de recursos en la línea de redescuento, la cual promedió una participación de 82,9%.

## **II. MINERÍA**

### **PETRÓLEO**

La extracción nacional de crudo WTI<sup>1</sup> continuó cerca de la meta del millón barriles producidos día calendario (Bpdc), sin embargo, en el primer trimestre de 2012 se alejó un poco de ella al obtener un promedio de 928.875 Bpdc, con una reducción de 2,0% respecto al último periodo de 2011, correspondiente a 19.905 Bpdc menos, adjudicada según el ministro de minas y energía a la aparición de acciones terroristas en el segundo mes del año<sup>2</sup>. En contraste, comparado con igual lapso del año anterior, se registró un incremento de 7,6% que correspondieron a una adición de 65.760 Bpdc. Sus principales productores continuaron siendo Meta y Casanare cuyo rendimiento alcanzó el 67,5% del total nacional.

Nororientes por su parte, experimentó contracción en su producción petrolera, en comparación con igual periodo de 2011 (-4,5%) y con el inmediatamente anterior (-2,0%) lo cual significó obtener 7.639 y 3.291 Bpdc menos en su orden. Tal y como se indicó en el boletín anterior, ésta continuó presentando una gran inestabilidad que llevó en febrero a la menor extracción registrada en los últimos años.

---

<sup>1</sup> Petróleo West Texas intermedia de referencia para Colombia.

<sup>2</sup> El Espectador. Producción petrolera creció 7,1% en marzo pasado. Abril 3 de 2012, 9:58 pm. <http://www.elespectador.com/economia/articulo-336340-produccion-petrolera-crecio-71-marzo-pasado>

Gráfico 1

**Producción de petróleo WTI  
Nacional - Región Nororiente  
Mensual 2010 -2012**

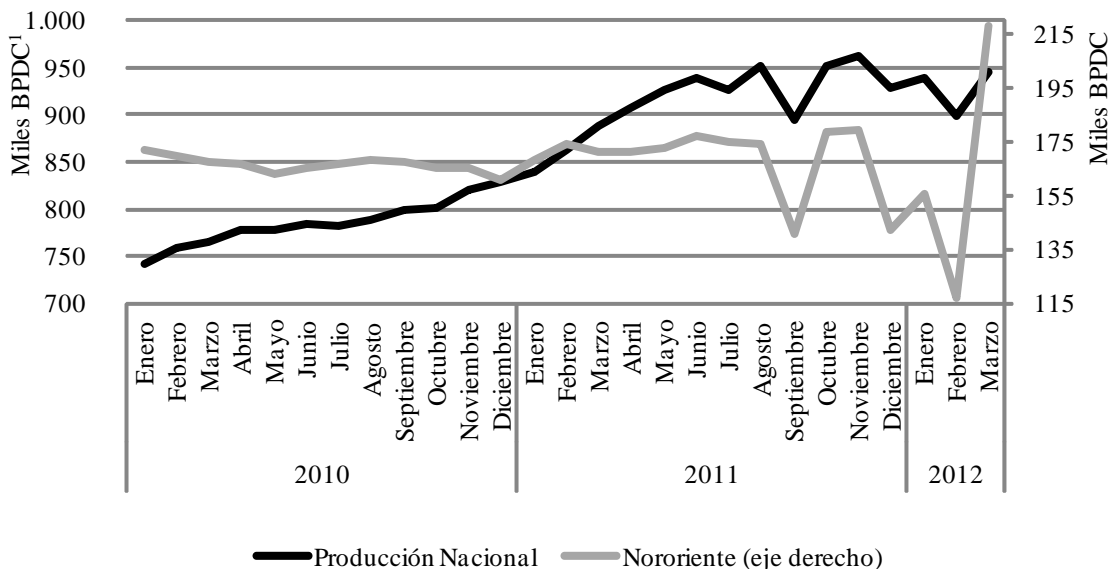

<sup>1</sup> Barriles producidos día calendario

Fuente: Ministerio de Minas y Energía. Cálculos Centro Regional de Estudios Económicos, Bucaramanga. Banco de la República.

Por primera vez en años, Santander se convirtió en el departamento líder de producción petrolera en Nororiente; con un promedio de 51.878 Bpdc, también le arrebató a Arauca el tercer lugar en el contexto nacional. No obstante, el trimestre solo reportó un crecimiento de 3,4% respecto a igual periodo de 2011, y de 0,4% en comparación con el inmediatamente anterior. La extracción departamental se caracterizó por su estabilidad en el último año; su principal campo fue La Cira con 26.373 Bpdc, allí se concentró poco más de la mitad del crudo santandereano. Le siguió Infantas con 5.672 Bpdc, ambos ubicados en el municipio de Barrancabermeja.

Arauca por su parte, pasó a ser el cuarto productor nacional y el segundo en importancia en Nororiente con un promedio de 51.084 Bpdc, con ello se configuró la mayor disminución regional interanual (-36,1%) y trimestral (-23,6%) como consecuencia de inestabilidades en su producción, que tuvieron implicaciones directas en el comportamiento de los consolidados nororiental y nacional. Caño limón continuó siendo el campo de mayor relevancia en el departamento, pero descendió dos puestos para ubicarse como el sexto más importante del país con 28.178 Bpdc, lo que acaparó el 55,2% del total departamental, seguido de Moriche con 12.453 y Caricare con 7.796 Bpdc.

Boyacá se ubicó como el tercer departamento productor en la región y quinto en el contexto nacional, desplazando a Huila. Además, evidenció el mejor ritmo de

crecimiento departamental (17,4%) en Nororiente, al registrar 43.649 Bpdc; no obstante, percibió una leve caída de 2,5% respecto al trimestre anterior. Los campos Girasol y Jazmín continuaron siendo sus máximos exponentes con 9.607 y 9.369 Bpdc respectivamente, que sumados obtuvieron el 43,5% de la extracción departamental, seguidos de Palagua con 5.106 Bpdc.

Norte de Santander se mantuvo como el departamento de menor producción petrolera regional con 3.923 Bpdc, pero ascendió un puesto en el escalafón nacional al relegar a Cesar a la doceava posición. Aunque aumentó levemente 2,3% de forma interanual, fue el que alcanzó la mayor tasa trimestral de crecimiento (12,0%). Campo Tibú fue su mayor productor con 2.399 Bpdc equivalente al 61,2% del total departamental.

**Gráfico 2**

**Región Nororiental**  
**Evolución promedio de la producción petrolera**  
**Trimestral 2010 - 2012**

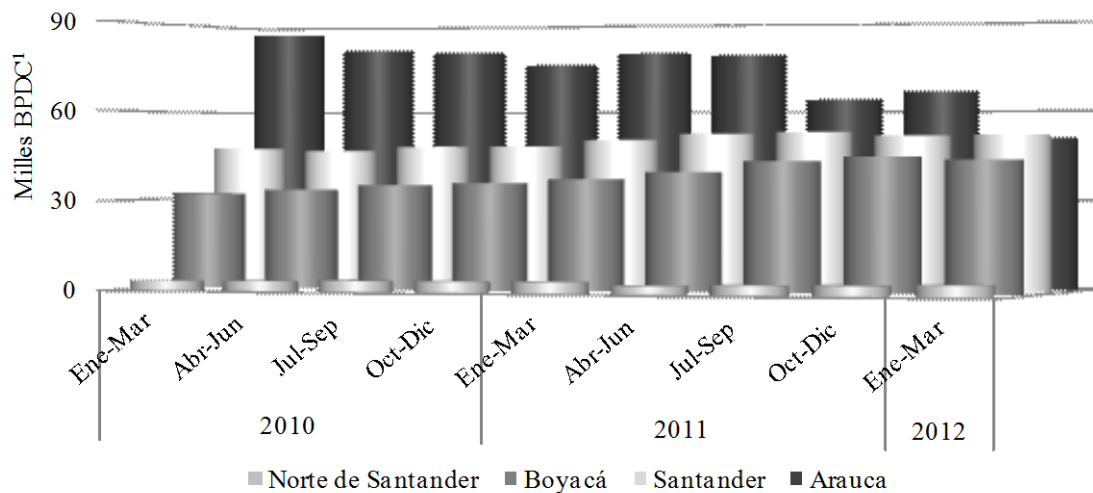

<sup>1</sup> Barriles producidos día calendario

Fuente: Ministerio de Minas y Energía. Cálculos Centro Regional de Estudios Económicos, Bucaramanga. Banco de la República.

El precio internacional del petróleo WTI experimentó un crecimiento en los primeros meses de 2012, momento en el cual sus promedios mensuales superaron los US\$100, cifras que rebasaron las obtenidas para igual periodo de 2011 donde en los dos primeros meses se alcanzaron cifras cercanas a los US\$90.



Gráfico 3

**Cotización internacional Petróleo WTI Mensual 2010-2012**

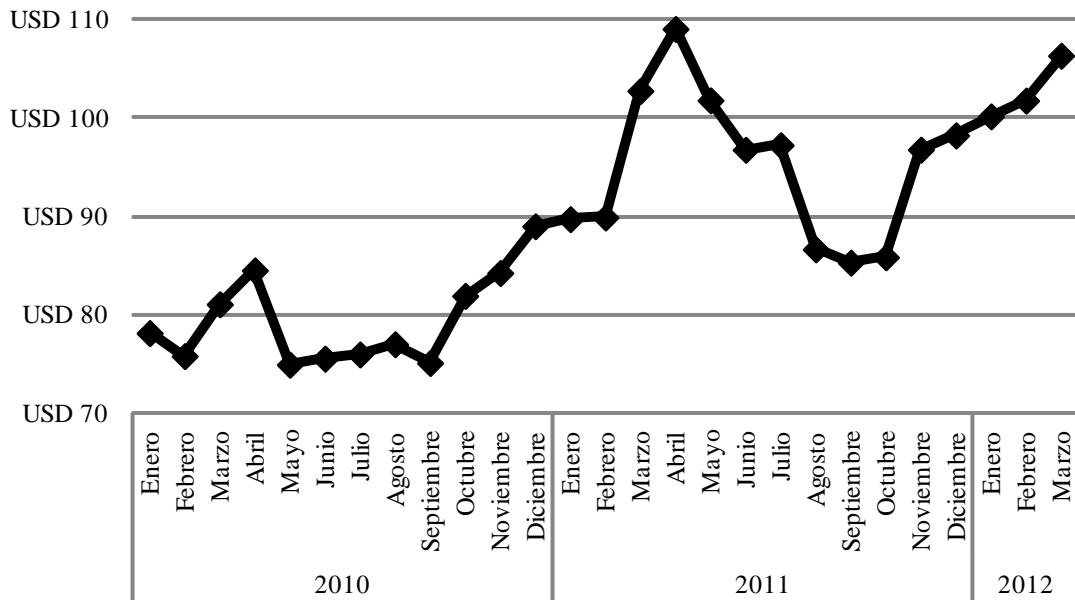

Fuente: Bolsa de Nueva York - Grupo Aval. Cálculos Centro Regional de Estudios Económicos, Bucaramanga. Banco de la República

**CARBÓN**

Durante el primer trimestre de 2012, la extracción nacional del mineral experimentó una recuperación, después de la disminución presentada en octubre – diciembre del año anterior, sobrepasando las 23 millones de toneladas (*ton*); con ello superó en 14,6% lo realizado en igual periodo de 2011 –equivalentes a casi 3 millones de *ton* adicionales- y en poco más de un millón de *ton* (4,7%) a lo informado el trimestre anterior. Sus mayores productores continuaron siendo Cesar y La Guajira, cuya participación nacional ascendió a 93,7%.

Nororientes por su parte, perdió 3,3 pp en su aporte al consolidado colombiano al obtener solo 4,1%, como consecuencia de una drástica caída en los reportes de producción de 41,7% con lo cual retrocedió hasta cifras cercanas a las registradas en igual trimestre de 2011, momento en el cual la extracción tuvo su punto más bajo en los últimos dos años y además se apartó de la tendencia de crecimiento presentada durante todo el año anterior.

Gráfico 4

**Producción de Carbón  
Nacional y regional  
Trimestral 2010 - 2012**

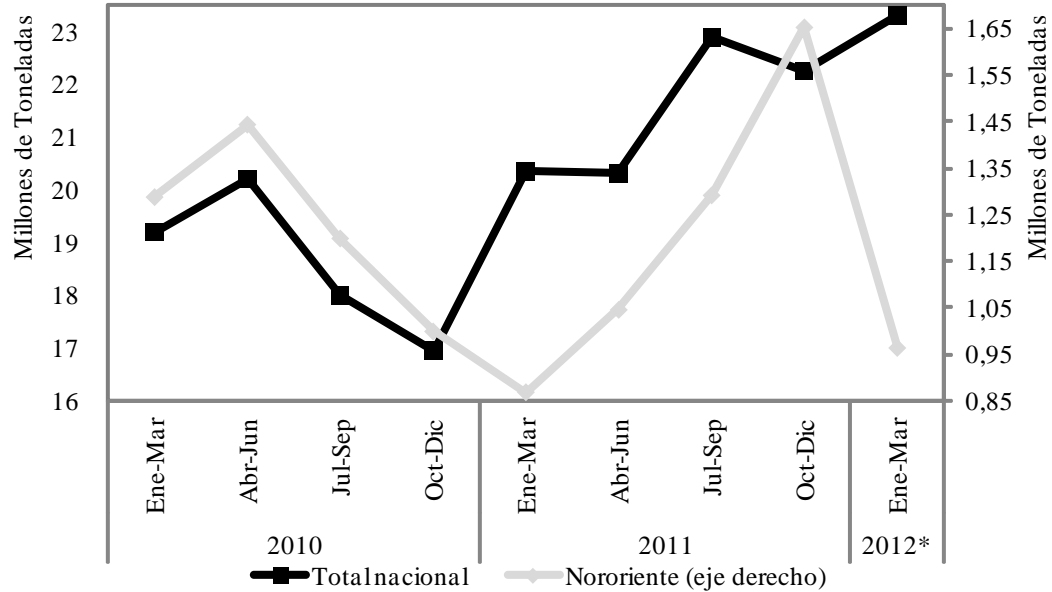

\* Cifras preliminares

Fuente: Ingeominas. Cálculos Centro Regional de Estudios Económicos, Bucaramanga. Banco de la República.

Norte de Santander pasó a comandar la producción nororiental del mineral con un total de 491.239 ton en enero - marzo de 2012, con lo cual concentró el 51,0% de la extracción regional y el 2,1% nacional; a pesar de presentar un retroceso de 39,3% respecto al periodo anterior. No obstante, la cifra superó significativamente (72,8%) lo realizado en igual trimestre de 2011.

Boyacá por su parte cedió su liderazgo en la región por segunda vez en el transcurso de los dos últimos años, puesto que solo pudo producir 466.285 ton, con lo que se configuró un retroceso de 44,0% respecto al anterior período y de 18,8% en relación a lo de un año atrás<sup>3</sup>. El mayor volumen de carbón fue para el municipio de Samacá, el cual obtuvo 121.965 ton y acumuló el 26,2% del producto departamental. Lo siguieron de lejos Sogamoso y Socha con 14,5% y 11,1% en su orden.

<sup>3</sup> Es importante indicar que Ingeominas, entidad encargada de emitir los datos de la producción carbonífera en Colombia, corrigió el dato de producción para el cuarto trimestre de 2011; con ello la producción descendió de 832.905 a 832.585 ton.

Gráfico 5

**Producción de carbón  
Departamental región Nororiental  
Trimestral 2010 - 2012**

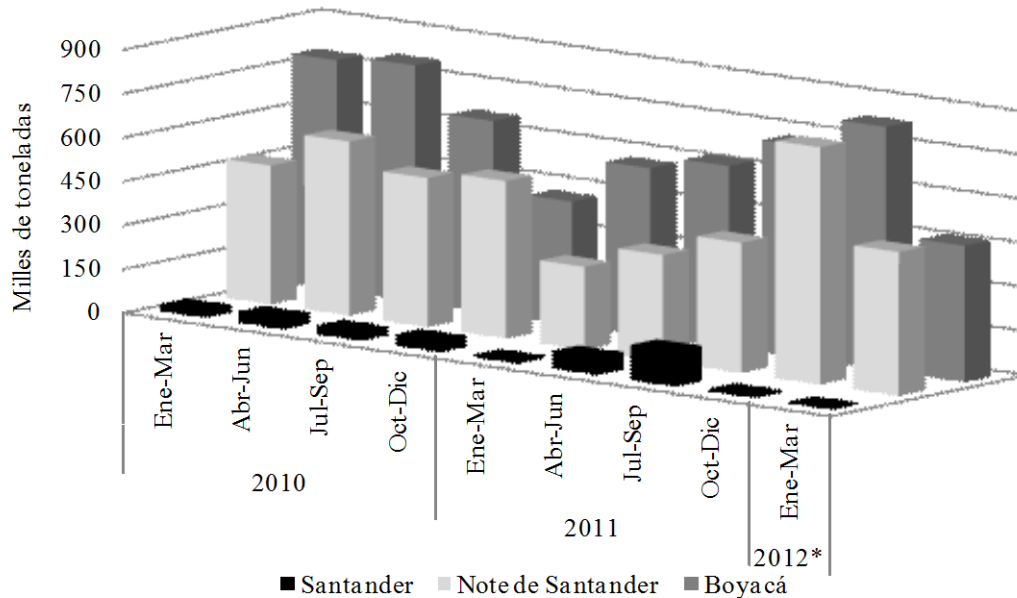

\* Cifras preliminares

Fuente: Ingeominas. Cálculos Centro Regional de Estudios Económicos, Bucaramanga. Banco de la República.

Santander continuó siendo el de menor peso relativo en la región, con 5.974 ton solo alcanzó el 0,6% del total regional, con lo cual su contribución al consolidado nacional fue casi nula. Este registro implicó una disminución de 38,9% en comparación con enero – marzo del año anterior y de 42,3% respecto al último trimestre de 2011, con lo cual se configuran dos periodos consecutivos decrecientes a un ritmo significativo. Landázuri fue el municipio de mayor participación al concentrar 93,3% de la producción; es clave señalar que Carmen de Chucurí, que hasta hace 6 meses era el mayor exponente, presentó un balance nulo de actividad carbonífera, con lo cual se explica la sensible baja en el producto departamental.

**REGALÍAS**

➤ **REGALÍAS CARBONÍFERAS**

Se presentó un crecimiento de 30,5% en el total de las regalías giradas por concepto de extracción de carbón en el país, al superar los \$ 217.017 millones, no obstante esta cifra fue inferior en 50,3% a la devengada en el último trimestre del año anterior, lo que implicó que se recibieron \$ 219.426 millones menos. Por su parte la región, captó poco más de \$3.918 millones con lo cual solo obtuvo el 1,5% del consolidado

nacional, este registro le permitió conseguir un incremento de 21,9% respecto a igual periodo del año anterior, pero al igual que para el caso colombiano, significó una reducción de 49,3% al compararse con el cuatro octubre - diciembre de 2011.

A pesar de no ser el mayor productor en el periodo, Boyacá percibió el mayor valor por concepto de regalías en Nororiente, al acceder a poco más de \$1.904 millones que correspondieron al 59,5% de los recursos por este concepto en la región, mientras que solo alcanzó 0,9% del consolidado nacional. Sin embargo, esta suma es inferior en 18,7% al reportado en igual trimestre de 2011 y significativamente menor (-41,6%) a lo obtenido el lapso anterior.

**Gráfico 6**

**Regalías y compensaciones carboníferas giradas  
Región Nororiente  
Trimestral 2011-2012**

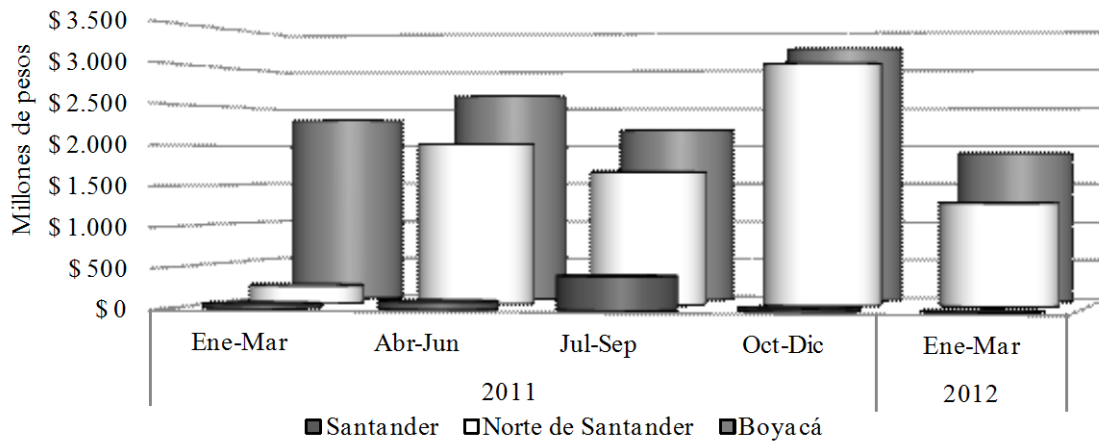

Fuente: Ingeominas. Cálculos Centro Regional de Estudios Económicos, Bucaramanga. Banco de la República.

Norte de Santander, percibió \$1.282 millones, que significaron un importante crecimiento (475,7%) respecto al primer trimestre del año, con lo cual accedió al 40,1% de las regalías en la región y al 0,6% del total nacional. No obstante, comparado con octubre - diciembre de 2011 advirtió una caída relevante (-57,5%) equivalente a \$1.732 millones menos que en dicho período.

Como consecuencia de su menor extracción en el contexto regional, Santander solo obtuvo 0,4% de los recursos en Nororiente, al acceder a sólo \$12 millones. Cifra que implicó amplias reducciones interanuales y trimestrales de 79,9% y 71,0% respectivamente. Con lo cual se acumularon ya dos trimestres consecutivos presentando considerables reducciones.

Las regalías carboníferas se aplican al valor de la producción en boca de mina y sus porcentajes dependen de la cantidad de toneladas que se extraigan de ella de forma anual (mayores o menores a 3.000 toneladas), así como de la cantidad que se halla

extraído de forma histórica en el año; “los explotadores efectúan una autoliquidación de las regalías y el Ingeominas las revisa; así mismo, recauda y gira a los beneficiarios y al Fondo Nacional de Regalías dentro de los 10 días hábiles siguientes a su recaudo.”<sup>4</sup> Adicionalmente se presentan algunos rezagos de saldos que no se causan por distribuciones que aún se encuentran en proceso y que de alguna manera limitan las cifras, en el sentido que pueden generar comportamientos contrarios a los de la producción, como fue el caso del consolidado nacional y en particular para la región el departamento de Boyacá.

Grafico 7

**Cotización internacional del Carbón Mensual 2010-2012**

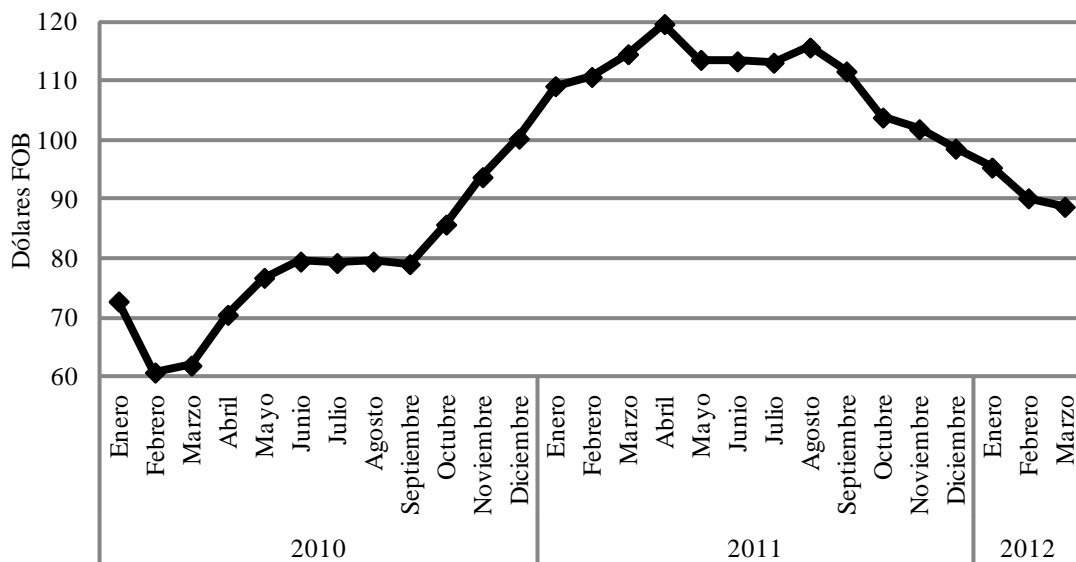

Fuente: McCloskey Coal report The McCloskey Group Ltd, Unit 6 Rotherbrook Court, Bedford Road, Petersfield, Hampshire. E-mail: marketing@mccloskeycoal.com. Para efectos de calculos 11.300 BTU equivalente a 6000 Kilocalorias/ Kilogramo. Publicado por UPME

<sup>4</sup> Ver Actualización de la Cartilla de Regalías en Colombia. DNP. Bogotá. 2007

## IV. COMERCIO EXTERIOR

### EXPORTACIONES<sup>5</sup>

Durante el primer trimestre del año las exportaciones totales del país evidenciaron un crecimiento de 21,5% respecto a igual periodo de 2011. No obstante, este porcentaje de crecimiento fue menor cuando se descontó el valor correspondiente a las ventas externas de petróleo y sus derivados, pues la variación registrada resultante fue de tan solo 9,1%; debe recordarse que en los primeros tres meses de 2012 este rubro alcanzó una participación superior al 50% en el total nacional.

El 72,0% de las ventas nacionales realizadas al exterior correspondieron a café, petróleo, carbón y ferróniquel; los demás productos aportaron el 28% restante del total. En lo que respecta a los destinos de los productos nacionales, se destacaron Estados Unidos, República Popular de la China y España, los cuales en su orden adquirieron 38,3%; 6,6% y 5,8% de los mismos; donde sobresalieron las operaciones por los rubros de extracción de petróleo crudo y de gas natural; y extracción y aglomeración de hulla (carbón de piedra).

Cuadro 2

Departamento	Valor en Miles de dólares FOB		Variación porcentual	Participación nacional		Participación regional	
	2011 <sup>P</sup>	2012 <sup>P</sup>		2011 <sup>P</sup>	2012 <sup>P</sup>	2011 <sup>P</sup>	2012 <sup>P</sup>
	Total Nacional	12.629.090		15.347.916	21,5	100	100
Total Regional	560.997	521.764	-7,0	4,4	3,4	100	100
Arauca	240.989	92.812	-61,5	1,9	0,6	43,0	17,8
Boyacá	69.914	147.243	110,6	0,6	1,0	12,5	28,2
Norte de Santander	88.079	99.305	12,7	0,7	0,6	15,7	19,0
Santander	162.015	182.404	12,6	1,3	1,2	28,9	35,0

<sup>P</sup>: Cifras provisionales

(--) No aplica

Fuente: DANE-DIAN. Cálculos Centro Regional de Estudios Económicos, Bucaramanga. Banco de la República.

Focalizando el análisis en Nororiente, se observó una disminución de 7,0% en el valor de las exportaciones realizadas en el primer trimestre de 2012 respecto a igual periodo del año anterior; así mismo, se señaló que para los tres primeros meses del año la participación de las exportaciones regionales en el total nacional disminuyó de

<sup>5</sup> A partir del presente Boletín Económico Regional de Nororiente, el análisis de las exportaciones se hará conforme a la clasificación CIU R.3; actualizando de esta forma la CIU R.2 utilizada hasta el cuarto trimestre de 2011.

forma interanual 1 pp, contribuyendo con tan solo 3,4%. No obstante, al determinar la variación interanual de las exportaciones regionales excluyendo petróleo y sus derivados se encuentra que el comportamiento fue creciente en 29,6%.

Este comportamiento puede entenderse en el notorio decrecimiento que tuvo entre enero y marzo la explotación del hidrocarburo en algunos pozos ubicados en el departamento de Arauca (principal exportador de Nororiente), y que como consecuencia generó una disminución de 61,5% en las exportaciones araucanas a lo largo del periodo de estudio. Por su parte, Boyacá, Norte de Santander y Santander evidenciaron balance positivo en el valor de sus ventas externas, sobresalió notablemente el incremento superior al 100% experimentado por el primero de ellos. De esta forma, la composición de las exportaciones de la región por departamentos permitió identificar para el primer trimestre de 2012 a Santander como el de mayor importancia (35,0%), seguido por Boyacá (28,2%), Norte de Santander (19,0%) y Arauca (17,8%).

En cuanto al comportamiento de las exportaciones según CIU R.3, el rubro de extracción de petróleo crudo y de gas natural, que fue en 2011 el de mayor importancia en Nororiente, para el primer trimestre de 2012 decreció 62,4% en el valor de sus operaciones, ubicándose en el tercer eslabón más sobresaliente, precedido por fabricación de productos de la refinación del petróleo cuya participación fue de 25,4%; y fabricación de productos de hornos de coque con un aporte de 20,8%. También presentó balance negativo fabricación de productos de café (-49%); mientras que extracción y aglomeración de hulla (carbón de piedra); e industrias básicas de metales preciosos y de metales no ferrosos; aumentaron el valor de sus ventas externas en porcentajes superiores al 100%. Debe destacarse que por nomenclatura arancelaria, según clasificación Nandina a dos dígitos, el principal renglón de exportación fue combustibles minerales, aceites minerales y productos de su destilación; materias bituminosas; ceras minerales.

Respecto al volumen total vendido al extranjero por Nororiente, este se incrementó 2,8% en comparación a enero-marzo de 2011. Norte de Santander fue el departamento que más kilogramos netos exportó en la región (43,5%), seguido por Boyacá (36,1%), Arauca (11,1%) y Santander (9,3%). Pese a esto, fue Boyacá el que evidenció el mayor incremento en el volumen despachado al exterior (128,3%).

En cuanto al destino de las ventas regionales, sobresalieron Estados Unidos, Brasil y Chile al adquirir respectivamente 26,9%; 17,2%; y 10,1% del total exportado por nororiente. Venezuela por su parte, registró un crecimiento de 62,0% en las compras realizadas a la región, recibiendo el 9,0% de estas y ubicándose en la cuarta posición de mercados destino.

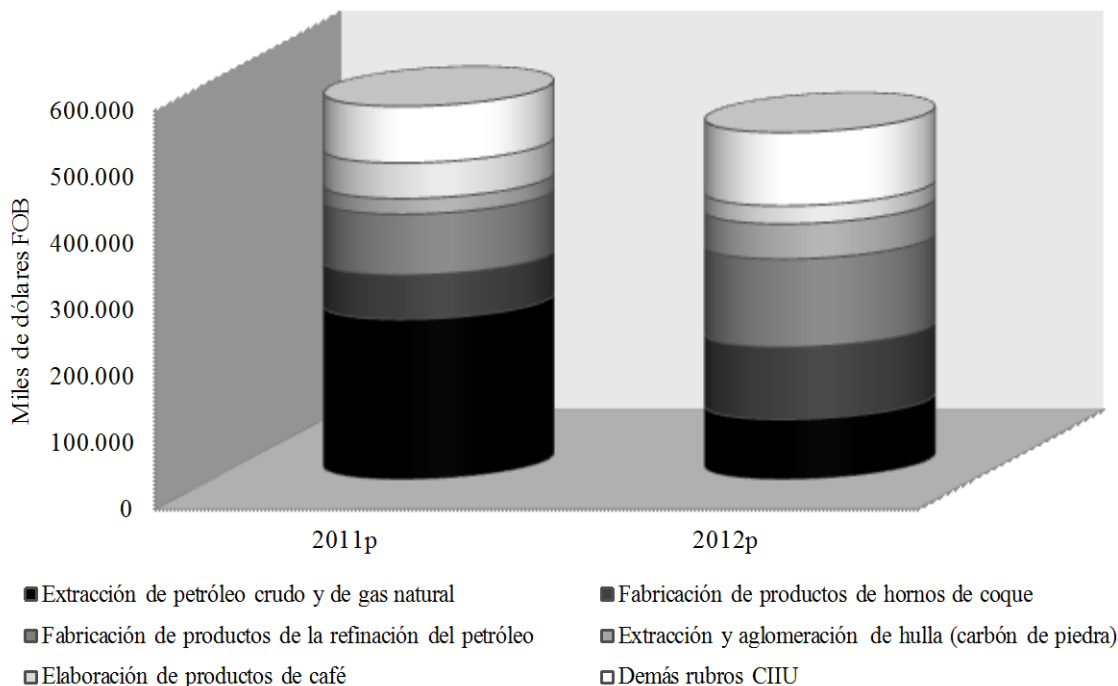
**Composición de las exportaciones según CIU R.3****Total región Nororient****Primer trimestre 2011-2012**

P: Cifras provisionales

Fuente: DANE-DIAN. Cálculos Centro Regional de Estudios Económicos, Bucaramanga. Banco de la República.

De los cuatro departamentos de la región, Boyacá sobresalió por el importante crecimiento de sus exportaciones (110,6%), lo que podría explicarse en el incremento considerable de sus principales rubros: fabricación de productos de hornos de coque (188,9%); industrias manufactureras ncp (32,2%); y extracción y aglomeración de hulla (carbón de piedra) (94,2%); debe destacarse que estos tres apartados en conjunto representaron el 98,5% del total de las ventas externas boyacenses, siendo sus aportes respectivos de 64,9%; 22,2%; y 11,4%. En cuanto al país destino, durante el primer trimestre de 2012, los productos departamentales se concentraron hacia Brasil, Estados Unidos e India, quienes recibieron en su orden 53,7%; 13,5%; y 9,2% de los mismos; por su parte, las ventas hacia Venezuela, disminuyeron durante el periodo de análisis 97,1% respecto a enero – marzo de 2011.

Norte de Santander y Santander obtuvieron variaciones positivas en el total de sus exportaciones prácticamente iguales entre enero y marzo de 2012 y en comparación con igual periodo de 2011, en su orden 12,7% y 12,6%. No obstante, al excluir el valor de las ventas externas por concepto de petróleo y sus derivados, los comportamientos fueron heterogéneos, siendo de 13,9% en el departamento fronterizo y de -32,4% en Santander.



Durante el primer trimestre de 2012 las exportaciones totales norte santandereanas se fundamentaron especialmente en las operaciones de los rubros extracción y aglomeración de hulla (carbón de piedra); industrias básicas de metales preciosos y de metales no ferrosos; y fabricación de productos de hornos de coque; los cuales aportaron respectivamente 36,2%; 19,4%; y 12,9%; representando en conjunto 68,6% del acumulado de las ventas externas departamentales. En este mismo periodo, los despachos hacia Venezuela se incrementaron 43% respecto enero – marzo de 2011, posicionándose como el principal destino al adquirir 34,5% de los productos de Norte de Santander, seguido por la República Popular de la China (30,8%) y Estados Unidos (10,7%).

En Santander por su parte, fabricación de productos de la refinación del petróleo se constituyó como el rubro más sobresaliente en los primeros tres meses del año, al representar 71,5% de las ventas internacionales del departamento; seguido por elaboración de productos de café (14,6%); y fabricación de partes, piezas (lujos) y accesorios (autopartes) para vehículos automotores y para sus motores (2,6%); estas actividades industriales representaron 88,7% del total santandereano exportado. Del referente departamental, el correspondiente a 34,9% de los despachos se efectuaron hacia Estados Unidos; 13,6% a España y 6,7% a Ecuador, siendo estos países los más sobresalientes; en cuanto los destinados a Venezuela tan solo representaron 5,8% del total, no obstante, su crecimiento supero el 100% en comparación con el periodo enero – marzo de 2011.

Respecto Arauca, departamento que en los últimos periodos se había ubicado como el de mayor importancia en las ventas externas de la región, evidenció para enero – marzo de 2012 un balance negativo de 61,5% en comparación con iguales meses del año anterior. Este comportamiento pudo explicarse en la reducción de 62,4% experimentada por el rubro extracción de petróleo crudo y de gas natural, el cual representó en estos primeros meses 97,7% del total exportado; es para destacar que esta participación disminuyo 2,3 pp frente a la obtenida en este mismo periodo de 2011. Estados Unidos y Chile acapararon 97,7% del referente exportado<sup>6</sup>. Venezuela se ubicó como el tercer destino predilecto al recibir 2,2% de los productos araucanos, después de evidenciar cifras nulas en 2011; mientras que el 0,1% restante se destinó a cinco países, todos en Centro América.

Otro aspecto para destacar en Arauca fueron las operaciones registradas en nuevos ítems como fabricación de sustancias químicas básicas; fabricación de productos minerales no metálicos ncp; fabricación de prendas de vestir, excepto prendas de piel; y muy especialmente el rubro de otros, que en conjunto con los de menor importancia aportaron en el primer trimestre 2,3% del total departamental.

Ahora bien, enfocando el análisis respecto al cuarto periodo de 2011, pudo identificarse que durante enero y marzo de 2012, departamentos como Santander y Boyacá lograron un balance positivo en sus exportaciones, alcanzando en ambos las

---

<sup>6</sup> Hacia Estados Unidos se exportaron 49,7% del total departamental; mientras que para Chile se envió 48,0% durante el primer trimestre de 2012.

cifras más altas de ventas extranjeras por trimestre en los últimos dos años. No obstante, Arauca y Norte de Santander evidenciaron comportamiento negativo respecto a octubre – diciembre de 2011; especialmente en el primero de ellos, donde la reducción se acercó a 65,3%, siendo este periodo el de menor valor FOB exportado desde 2010.

Gráfico 9

**Histórico de exportaciones**  
**Departamentos de Nororiente**  
**Trimestral 2010-2012**

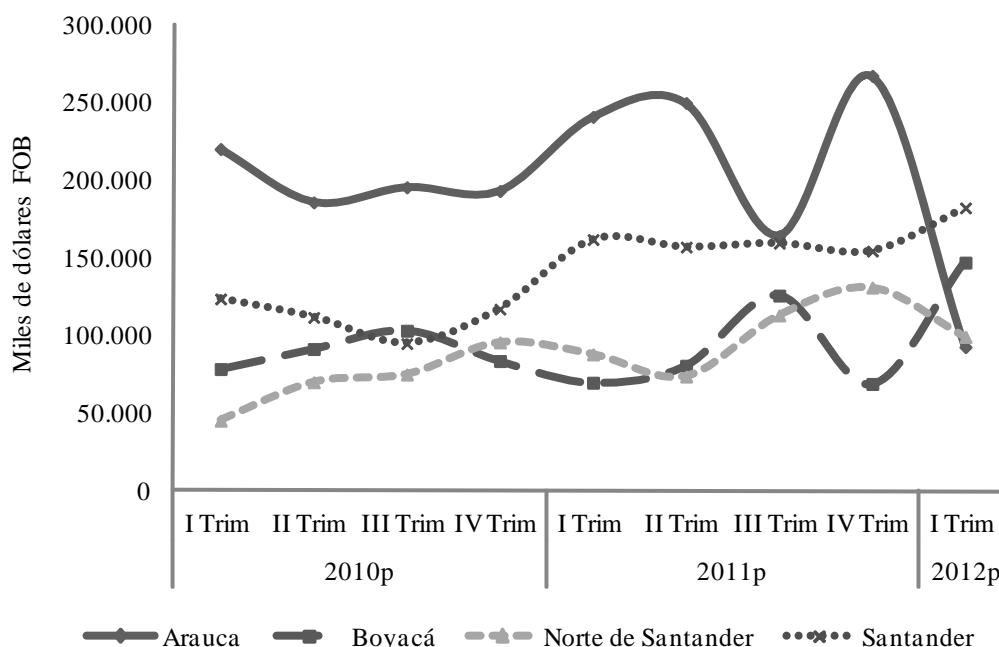

P: Cifras provisionales

Fuente: DANE-DIAN. Cálculos Centro Regional de Estudios Económicos, Bucaramanga. Banco de la República.

**IMPORTACIONES<sup>7</sup>**

Balance positivo para las compras externas realizadas por el país; entre enero y marzo de 2011 las importaciones nacionales se incrementaron 13,6% respecto a igual periodo del año anterior. Las materias primas y productos intermedios, fueron los rubros CUODE de mayor representación en el total nacional durante el primer trimestre de 2012 (44%), de los cuales los bienes destinados a la industria -excepto construcción-, se destacaron por aportar 30,4% al conglomerado colombiano; pese a esto el mayor crecimiento porcentual interanual lo registraron los bienes de materias primas y productos intermedios de combustibles, lubricantes y conexos (76,0%).

<sup>7</sup> A partir del presente Boletín Económico Regional de Nororiente, el análisis de las importaciones se hará conforme a la clasificación CUODE R.3; actualizando de esta forma la CIU R.2 utilizada hasta el cuarto trimestre de 2011.

Respecto al país de origen, pudo observarse que durante los primeros tres meses del año, el 23,9% de las compras externas nacionales provinieron de Estados Unidos; 15,1% de la República Popular China; y 11,2% de México; no obstante este comportamiento, debe destacarse que las adquisiciones hechas al país norteamericano disminuyeron 3,2% respecto al primer trimestre del año anterior.

Cuadro 3

**Total importaciones  
Nacional, Región Nororiente y departamentos de origen  
Primer trimestre 2011-2012**

Departamento	Valor en Miles de dólares CIF		Variación porcentual	Participación nacional		Participación regional	
	2011 <sup>P</sup>	2012 <sup>P</sup>		2011 <sup>P</sup>	2012 <sup>P</sup>	2011 <sup>P</sup>	2012 <sup>P</sup>
Total Nacional	12.189.296	13.848.283	13,6	100	100	--	--
Total Regional	219.125	316.489	44,4	1,8	2,3	100	100
Arauca	147	926	531,3	0,0	0,0	0,1	0,3
Boyacá	20.314	55.060	171,0	0,2	0,4	9,3	17,4
Norte de Santander	34.766	43.376	24,8	0,3	0,3	15,9	13,7
Santander	163.898	217.128	32,5	1,3	1,6	74,8	68,6

<sup>P</sup>: Cifras provisionales

(--) No aplica

Fuente: DANE-DIAN. Cálculos Centro Regional de Estudios Económicos, Bucaramanga. Banco de la República.

En cuanto al comportamiento de las importaciones en Nororiente, logró identificarse un aumento de 44,4% de estas durante el primer trimestre de 2012 en comparación con igual periodo del año anterior; debe resaltarse que los cuatro departamentos que la conforman evidenciaron incrementos mayores a 20%, es decir, superiores al promedio nacional; sobresalieron Boyacá y Arauca cuyos porcentajes de variación sobrepasaron el 100%. Pese al buen balance, la participación de la regional sobre el consolidado nacional no logró superar 2,3%; siendo Santander el único que se ubicó dentro de los primeros diez departamentos de mayor representación en las compras internacionales colombianas con 1,6%; estando 43,7 pp y 10,2 pp por debajo de Bogotá y Antioquia que ocuparon el primer y segundo puesto.

Según el valor de las operaciones, las adquisiciones internacionales de la región se fundamentaron 56,0% en los bienes intermedios; 39,1% en los bienes de capital; y 4,9% en bienes de consumo; los diversos generaron aportes inferiores al 0,1%. Más detalladamente, sobresalieron los productos alimenticios correspondientes a los bienes intermedios como los de mayor trascendencia al representar 19,8% del total de las importaciones nororientales, seguidos por los productos mineros (bienes intermedios) que aportaron 17,6%; y maquinaria industrial (bienes de capital) con 14,2%; entre estos tres rubros se conglomeró 51,5% del referente regional.

Argentina, Estados Unidos y México, sobresalieron durante el trimestre por ser los principales proveedores de los bienes importados en la región, en su orden representaron 16,1%; 14,2%; y 13,5% del total referenciado.

Respecto al volumen importado se observó un incremento de 38,8% en las toneladas netas compradas en el exterior; pese a esto, Arauca evidenció un comportamiento negativo de 89,0% durante el primer trimestre del año; Boyacá por su parte, fue el departamento de mayor crecimiento, el cual superó 100%.

Gráfico 10

**Composición de las importaciones según CUODE**  
**Departamentos región Nororient**  
**Primer trimestre 2012**

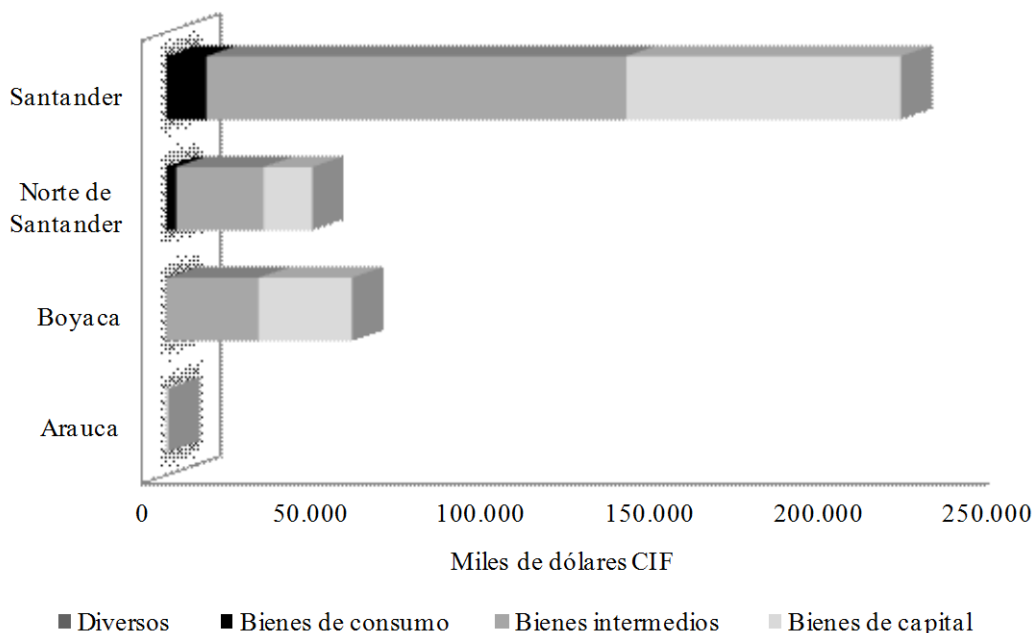

Nota: Cifras provisionales

Fuente: DANE-DIAN. Cálculos Centro Regional de Estudios Económicos, Bucaramanga. Banco de la República.

Pese a que las importaciones del departamento de Arauca evidenciaron la variación positiva más sobresaliente, su valor en dólares CIF fue el más bajo de la región, alcanzando una participación de tan solo 0,3% en Nororient y prácticamente nula en el referente nacional. Las compras externas de bienes de capital representaron 84,8% del total araucano. Por producto, sobresalieron maquinas y herramientas, y maquinaria industrial, pues tan solo entre estos dos rubros se conglomeraron 83,4% del referente departamental. En cuanto al país de origen de los productos importados en Arauca, se destacaron Brasil y Venezuela al proveer en su orden 60,7% y 36,7%.

Las adquisiciones internacionales de Boyacá, se destacaron por su importante crecimiento (superior al 100%), lo que le permitió ubicarse en el segundo lugar en

participación regional luego de Santander (17,4%). Los bienes de consumo y de capital concentraron el 99,8% del total departamental, aportando cada uno 49,9%; siendo los productos mineros y la maquinaria industrial las desagregaciones de mayor importancia dentro de las compras externas boyacenses. El 64,9% de las compras provinieron durante el primer trimestre del año de México, Estados Unidos y Brasil, representando en su orden 24,8%; 22,2%; y 17,9% del total.

Norte de Santander por su parte obtuvo la variación más discreta de la región, puesto que sus importaciones se incrementaron en 24,8%, que si bien fue un porcentaje considerable, fue menor al de los demás departamentos nororientales, sobre todo si se tiene en cuenta que los crecimientos de Arauca y Boyacá sobrepasaron el 100%. Los bienes intermedios y de capital se destacaron como los más requeridos en la frontera, pues en su orden representaron 59,4% y 33,2% del total de las importaciones norte santandereanas. Por productos, la mayor demanda internacional se otorgó a los intermedios destinados a químicos y farmacéuticos (30,8%) y mineros (15,4%). Venezuela se destacó como el origen de 29,0% del total de las compras norte santandereanas, seguido por Estados Unidos y Brasil con 19,2% y 13,4% respectivamente.

Las importaciones santandereanas fueron las de mayor participación regional, no obstante, su crecimiento entre enero y marzo de 2012 frente a igual periodo del año anterior fue de 32,5%, varios puntos porcentuales por debajo de lo manifestado por Arauca y Boyacá. Los bienes intermedios representaron 57,1% del total departamental, mientras los de capital aportaron 37,3%, los demás rubros constituyeron el restante 5,6%. Por productos, sobresalieron los intermedios para alimentos que contribuyeron con 28,3% del total, la maquinaria industrial que lo hizo con 12,3% y equipo rodante de transporte con 10,8%. En cuanto a los principales orígenes de las importaciones hacia Santander, se destacaron Argentina (23,1%); República Popular de China (12,9%); México (12,5%) y Estados Unidos (11,2%).

## **BALANZA COMERCIAL**

Nororiente obtuvo una balanza comercial superavitaria durante el primer trimestre del año. Se destacaron los buenos resultados generados en Boyacá y Arauca, en esta última pese a la disminución considerable de las exportaciones y crecimiento significativo de las importaciones. En Norte de Santander el resultado positivo del trimestre contrastó con el déficit evidenciado en igual periodo de 2011. Se destacó Santander por ser el único departamento de la región en generar saldo negativo en su balanza comercial.

**Balanza comercial  
Nororientes y departamentos  
Primer trimestre 2012p**

Departamento	Miles de dólares fob		Balanza Comercial
	Exportaciones	Importaciones	
Total Regional	521.764	296.739	225.025
Arauca	92.812	916	91.896
Boyacá	147.243	52.068	95.175
Norte de Santander	99.305	40.663	58.641
Santander	182.404	203.091	-20.688

P: Cifras provisionales

Fuente: DANE-DIAN. Cálculos Centro Regional de Estudios Económicos, Bucaramanga. Banco de la República.

## V. CONSTRUCCIÓN E INMOBILIARIO

### ÁREA APROBADA

Al cierre del primer trimestre del año las cifras de la construcción para el total nacional arrojaron un balance negativo. Con un valor que superó los 4.486 mil metros cuadrados (m<sup>2</sup>) licenciados, se registró un descenso de 20% respecto a lo obtenido un año atrás. Luego de haber reportado cifras positivas de crecimiento a lo largo de los últimos años se contrajo la dinámica de la actividad; además el destino de la construcción que ha presentado mayor área licenciada en el país (vivienda), presentó un descenso de 22,2% al obtener un total superior a los 3 millones m<sup>2</sup>. Cabe destacar que dentro del área destinada para vivienda el 76,9% se reportó en apartamentos y el restante 23,1% fue para casas. Asimismo, la vivienda de interés social apenas constituyó el 23,4% del total de área aprobada para este sector mientras que la diferente de VIS obtuvo 76,6%.

Para el caso de la región Nororientes se reportó un descenso frente a lo obtenido un año atrás. No obstante, el buen desempeño en el área destinada para vivienda que registró un crecimiento de 5,5% el área total aprobada se redujo 19,2%. Este comportamiento quebró la tendencia creciente de los últimos cuatro periodos en la regional, los cuales fueron notoriamente positivos e incluso el año anterior la variación del área total licenciada había sido de 68,1% frente a lo obtenido en 2010.

**Área total aprobada para construcción.****Región Nororiental****Acumulado a Marzo 2011 - 2012**

Metros cuadrados

Departamento	Marzo 2011		Marzo 2012		Variación porcentual	Participación porcentual
	Vivienda	Total	Vivienda	Total		
Total Nacional	4.255.383	5.606.986	3.310.911	4.486.046	-20,0	100,0
Total Región	450.037	701.898	474.571	567.120	-19,2	12,6
Arauca	4.084	6.484	1.991	2.565	-60,4	0,4
Boyacá	179.043	205.052	153.846	188.860	-7,9	32,4
Norte de Santander	40.791	57.161	87.986	97.320	70,3	18,5
Santander	226.119	433.201	230.748	278.375	-35,7	48,6

Nota: La participación de los departamentos es con respecto al total de la Regional Nororiental en 2012.

Fuente: DANE. Cálculos Centro Regional de Estudios Económicos, Bucaramanga. Banco de la República.

Con una variación negativa de 35,7% se desaceleró la actividad constructora en Santander, este descenso fue considerablemente alto puesto que en 2011 el departamento había registrado un crecimiento de 117,7% respecto a los resultados de 2010. De acuerdo con las cifras de metros cuadrados licenciados los destinos que más descendieron fueron comercio y oficina los cuales arrojaron una variación de 57,3% y 47,3% respectivamente. Por su parte, aunque vivienda creció la variación fue de apenas 2% respecto al trimestre del año anterior; además, obtuvo la participación más alta en el departamento con 82,9%, mientras que la menor fue administración pública con tan solo 0,4%.

Norte de Santander continuó arrojando resultados favorables en la construcción, puesto que el comportamiento de los últimos dos años ha sido destacado, a marzo de 2012 acumuló un crecimiento de 70,3% frente al mismo periodo de 2011; no obstante, es preciso mencionar que la variación obtenida entre 2010 y 2011 había sido de 37,3%. El área destinada para vivienda fue la más representativa al constituir un poco más del 90% del total licenciado. Por su parte comercio, educación y bodega representaron el 3,3%, 4,4% y 1% respectivamente. Nula fue la participación del área licenciada para industria y hotel.

De acuerdo al área total licenciada Boyacá fue el segundo departamento que obtuvo mayor cantidad de metros cuadrados con 188.860 m<sup>2</sup>; no obstante, dicha cifra constituyó un descenso anual de 7,9% en la actividad edificadora. Asimismo, vivienda dentro del referente departamental fue el segundo grupo de mayor importancia con 81,5% al haber conseguido cerca de 154 mil m<sup>2</sup> licenciados; el área dirigida para educación, oficina y comercio representó conjuntamente el 14,1%. La dinámica del sector en esta zona del país se ha venido ampliando desde 2008, pese al cambio en la tendencia observada en este primer trimestre de 2012.

En Arauca reportó un descenso significativo de la construcción al retroceder en más de 60,4% frente a lo registrado en igual trimestre de 2011. Causa de ello fue la notoria caída del área destinada para vivienda la cual en términos absolutos indicó un descenso de 2.093 m<sup>2</sup> al pasar de 4.084 m<sup>2</sup> en 2011 a 1.991 m<sup>2</sup> en 2012. Asimismo, este fue el principal rubro dentro de la actividad de la construcción en el departamento, al representar el 77,6% del área total aprobada. Por otra parte, excepto comercio, educación y hospital que totalizaron 574 m<sup>2</sup>, los demás destinos no reportaron metros cuadrados licenciados.

## DESPACHOS DE CEMENTO

Gráfico 11

### Evolución mensual de los despachos de cemento Santander, Norte de Santander, Boyacá y Arauca Enero 2010 - marzo 2012

(Números de despachos)

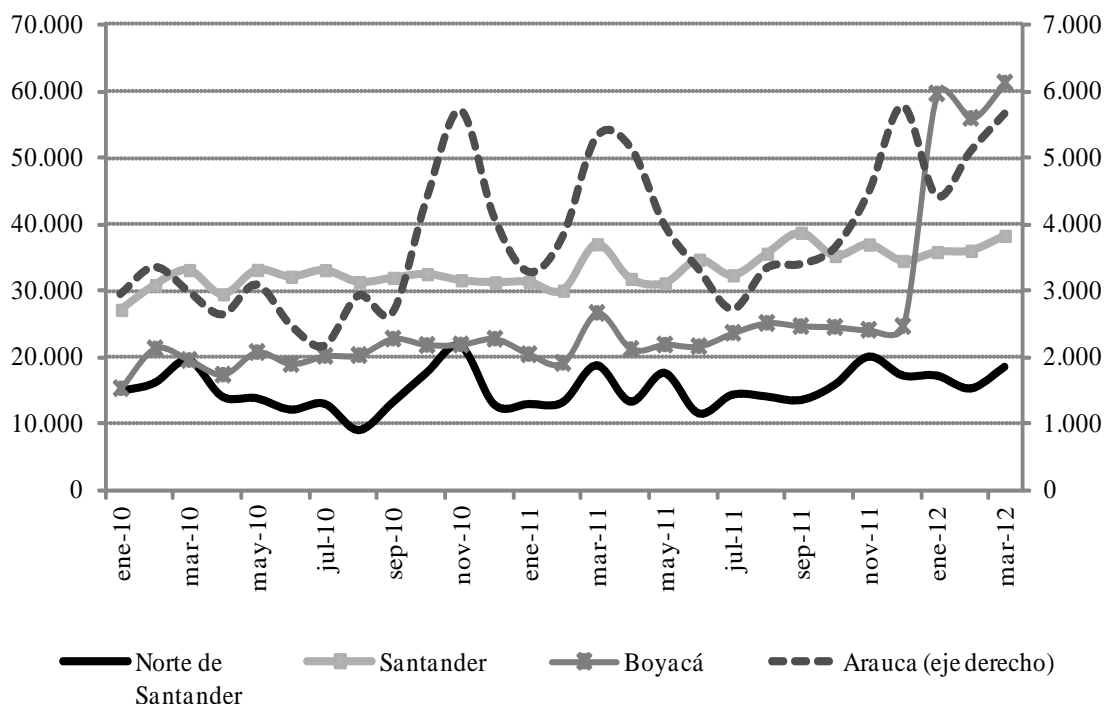

Fuente: DANE. Cálculos Centro Regional de Estudios Económicos, Bucaramanga. Banco de la República.

Los despachos de cemento empacado según cifras del DANE para el total nacional indicaron un incremento de 7,3% respecto a lo reportado el año anterior, por lo que totalizó 1.850 mil solicitudes. Dicho valor frente a lo obtenido en 2010 significó un crecimiento de 15,7%, es decir, 251.236 despachos más. El balance de Nororiente develó un comportamiento creciente para todos los departamentos, gracias al auge de la construcción en los últimos años. El crecimiento regional estuvo por encima de 9%, y asimismo la participación se situó en 13% dentro del contexto nacional.



Para el caso de los departamentos de la región, Norte de Santander con un total de 50.810 órdenes de cemento consiguió un aumento de 13,6%; la participación en el valor total de Nororiente fue de 14,4%. En Arauca la tendencia mejoró respecto a igual periodo de 2011 al ampliarse 22,6%, esto gracias a un total de 15.165 solicitudes acumulados entre enero y marzo de este año. Cabe señalar el balance negativo que se presentó en Boyacá puesto que obtuvo un descenso de -0,4% respecto al año anterior, con una cifra de 65.542 despachos. La contribución de este departamento en el total regional llegó a 27,2% mientras que en el valor nacional fue de apenas 3,5%.

Por otra parte en Santander el comportamiento porcentual mejoró en los últimos dos meses (febrero – marzo) a raíz que mantuvo la tendencia creciente, por lo que alcanzó tasas respectivas de 8% y 12%. Es preciso mencionar que factores como el auge de las obras civiles al igual que la construcción destinada a vivienda nueva y al comercio, generaron un positivo resultado de la demanda de cemento, como quiera que los insumos y materiales necesarios para la construcción, se encontraron representados significativamente en este producto, lo que ha provocan un balance positivo en este subsector de la economía.

## **VI. COMERCIO**

### **COMERCIO DE VEHÍCULOS**

De acuerdo a la información expedida por Econometría, en el primer trimestre de 2012 se lograron vender 81.802 vehículos nuevos en Colombia, es decir 3.184 unidades (*u*) más que en igual periodo del año anterior, lo cual correspondió a un incremento leve de 4,0%. Los automóviles lideraron la participación del mercado nacional con 55,9% pese una reducción de 6,6%; por su parte los comerciales evolucionaron a una tasa de 21,6% lo cual les permitió ganar 6,4 pp respecto al año anterior.

Nororiente alcanzó la segunda mayor tasa de crecimiento en el país (13,7%), solo superado por la región Suroriente (14,2%), al lograr ventas por un total de 7.635 *u*, es decir 920 *u* más que en igual periodo de 2011. El buen balance permitió que la región aportara el 9,3% del total nacional, con lo cual ascendió 80 pb en su participación. Ahora bien, respecto al trimestre anterior, se reportó una expansión de 5,2% que le permitió ganar 50 pb en la contribución al consolidado nacional. Los automóviles fueron el tipo de vehículos más comercializado en su territorio con 54,6%.

**Venta de vehículos Región Nororiental  
Enero - Marzo de 2011 y 2012**

	2011	2012	Variación porcentual	Participación 2012
Nacional				
Total	78.618	81.802	4,0%	100,0%
Automóviles	48.956	45.728	-6,6%	55,9%
Comerciales	29.662	36.074	21,6%	44,1%
Nororiental				
Total	6.715	7.635	13,7%	100,0%
Automóviles	4.055	4.169	2,8%	54,6%
Comerciales	2.660	3.466	30,3%	45,4%
Tunja				
Total	1.171	1.313	12,1%	100,0%
Automóviles	658	571	-13,2%	43,5%
Comerciales	513	742	44,6%	56,5%
Bucaramanga				
Total	5.159	5.401	4,7%	100,0%
Automóviles	3.090	2.885	-6,6%	53,4%
Comerciales	2.069	2.516	21,6%	46,6%
Cúcuta				
Total	385	921	139,2%	100,0%
Automóviles	307	713	132,2%	77,4%
Comerciales	78	208	166,7%	22,6%

Nota: cifras preliminares

Fuente: Econometría S.A. Cálculos Centro Regional de Estudios Económicos, Bucaramanga. Banco de la República.

Bucaramanga se mantuvo como la ciudad de mayor mercado para este tipo de bienes en Nororiental (70,7%), al vender 5.401 *u* que corresponden al 6,6% del total nacional. Sus tasas de crecimiento fueron las más modestas en la región, con un incremento interanual relativamente moderado de 4,7%, mientras que la trimestral mostró mayores avances (8,4%) con lo cual recuperó el terreno perdido del anterior periodo. En la ciudad, los automóviles se mantuvieron como el tipo de vehículo más comercializado (53,4%).

En Boyacá se comercializaron 1.313 *u*, con lo cual se ocupó el segundo lugar en Nororiental, al superar en 142 *u* lo realizado en igual lapso de 2011, lo que le valió una tasa de crecimiento interanual de 12,1%. No obstante, perdió 20 pb en su participación regional al ubicarse en 17,2%. Lo anterior se explicó en el hecho de haber presentado una caída de 10,8% respecto al trimestre anterior, momento en que su aporte al total fue de un poco más a 3 pp que en el período de estudio. Para el caso

de Tunja, el tipo de automóviles más vendido fue el de “comerciales”, lo que señaló un comportamiento atípico a los resultados de las otras ciudades analizadas.

Cúcuta continuó como la ciudad de menores ventas regionales (921u), pero fue la de mejor evolución trimestral (14,8%) y una excepcional ampliación interanual (139,2%), con ello amplió su participación en 6,3 pp en Nororiente y 60 pb en el país, al obtener contribuciones de 12,1% y 1,1% respectivamente. El segmento de automóviles fue el de mayor participación (77,4%) a pesar que el de comerciales evidenció mejor desempeño (166,7%).

**Gráfico 12**

**Unidades de vehículos vendidas al detal por mes 2010-2012**

**Region Nororiente**

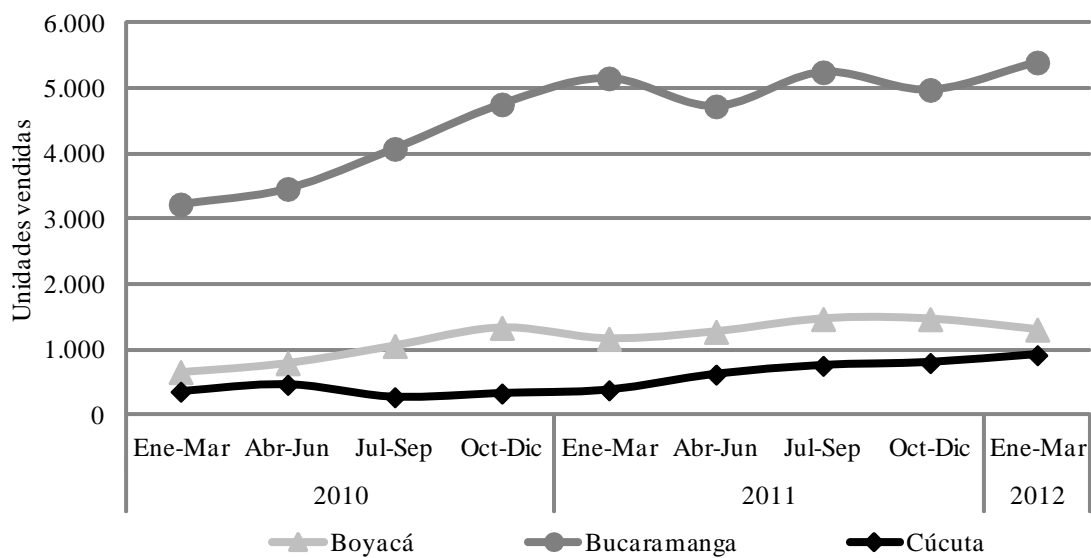

Fuente: Econometría S.A. Cálculos Centro Regional de Estudios Económicos, Bucaramanga. Banco de la República.

## VII. TRANSPORTE Y TURISMO

### TRANSPORTE

#### ➤ TRANSPORTE URBANO

De acuerdo a las cifras publicadas por la Encuesta de transporte urbano de pasajeros -ETUP- del DANE, en el país se evidenció un incremento de 1,1% en el total de pasajeros movilizados en las principales 23 ciudades y áreas metropolitanas, alcanzando 966 millones de usuarios de automotores como buses, busetas, colectivos (microbuses) y de transporte masivo; sin embargo, más del 50% de la muestra referenciada obtuvo comportamiento negativo. El crecimiento más sobresaliente de los usuarios se observó en Valledupar (18,5%), mientras que en Florencia se generó la mayor disminución (-36,4%).

En Nororiente por su parte, pese a que se transportaron más de 64 millones de personas, el balance de la movilidad de usuarios urbanos fue negativo para las tres ciudades de la región consultadas, Bucaramanga 2,5%, Cúcuta 2,3% y Tunja 2,8%. El Área Metropolitana de Bucaramanga se destacó por aportar la mayor cantidad de pasajeros nororientales movilizados (48,4%), seguida por el Área Metropolitana de Cúcuta (42,2%); Tunja por su parte tan solo logró aportar 9,4% del referente de la zona.

Cuadro 7

**Transporte urbano de pasajeros**  
**Región Nororiente, según principales ciudades**  
**Primer trimestre 2011-2012**

Áreas Metropolitanas y Ciudades	Total pasajeros transportados Miles			Movimiento en transporte tradicional 2012p			SITM
	2011	2012p	Variación porcentual	Buses	Microbús-colectivo	Buseta	Metrolinea
Área Metropolitana de Bucaramanga	31.992	31.186	-2,5	5.130	5.915	15.752	4.388
Área Metropolitana de Cúcuta	27.784	27.144	-2,3	1.780	24.848	516	0
Tunja	6.235	6.060	-2,8	0	4.758	1.301	0

p: Cifras preliminares

Fuente: DANE. Cálculos Centro Regional de Estudios Económicos, Bucaramanga. Banco de la República.

El transporte tradicional fue durante el primer trimestre del año el de mayor aceptación por los usuarios, se destacó principalmente el microbús o colectivo (especialmente en el Área Metropolitana de Cúcuta y Tunja), logrando movilizar 55,2% de los pasajeros en Nororiente. La buseta que fue el automotor más

aprovechado por los bumangueses, logró 27,3% de los usuarios. Respecto a los buses -los más empleados en Tunja- pudo identificarse que el 10,7% de la población regional prefirió utilizarlo como medio de transporte urbano.

En cuanto al Sistema integrado de transporte masivo Metrolínea utilizado en el Área Metropolitana de Bucaramanga, los datos permitieron inferir que de las siete ciudades que han implementado el transporte masivo en el país, después del cable en Manizales, la capital Santandereana fue la que menos pasajeros movilizó mediante este sistema, es decir, del total de usuarios nacionales de los SITM (sistema de transporte masivo), 2,1% fueron transportados por Metrolínea, el cual en el contexto regional movió solo 6,8% de los pasajeros.

### ➤ TRANSPORTE AÉREO

Según los datos de la Aeronáutica Civil de Colombia (Aerocivil), durante el primer trimestre del año, el transporte aéreo de pasajeros en el país obtuvo un crecimiento de 11,9% respecto 2011, al movilizarse más de 7 millones de pasajeros en los diversos aeropuertos nacionales. En Nororiente, los principales terminales aéreos evidenciaron comportamientos positivos que contribuyeron a un incremento total de 12,0% en la cantidad de usuarios transportados, alcanzando una cifra superior a 576 mil personas entre enero y marzo de 2012.

Cuadro 8

#### Transporte aéreo de pasajeros nacionales Principales ciudades y aeropuertos de Nororiente Primer trimestre 2011-2012

Ciudad	Aeropuerto	Salidos			Llegados			Total		
		2011	2012	Variación porcentual	2011	2012	Variación porcentual	2011	2012	Variación porcentual
Arauca	Santiago Pérez Quiroz	11.103	13.272	19,5	11.056	12.971	17,3	22.159	26.243	18,4
Barrancabermeja	Yariguies	23.030	23.887	3,7	22.582	23.140	2,5	45.612	47.027	3,1
Bucaramanga	Palonegro	138.487	153.145	10,6	129.449	145.701	12,6	267.936	298.846	11,5
Cúcuta	Camilo Daza	89.602	101.476	13,3	87.557	100.429	14,7	177.159	201.905	14,0
Puerto Boyacá	Velasquez	840	1.213	44,4	994	1.218	22,5	1.834	2.431	32,6

Nota: Información provisional. Incluye operaciones regulares y no regulares. No incluye los pasajeros en tránsito, ni pasajeros en conexión.

Fuente: Aerocivil. Cálculos Centro Regional de Estudios Económicos, Bucaramanga. Banco de la República.

El aeropuerto Palonegro (Bucaramanga), fue el más sobresaliente en la región al contabilizar 298 mil personas movilizadas a través de él, evidenciando un crecimiento de 11,5%, a su vez, representó 51,8% de los pasajeros salidos y llegados en Nororiente. El Camilo Daza (Cúcuta), fue el segundo en orden de importancia, al prestar sus servicios a más de 201 mil pasajeros, aportando 35,0% del total movilizado en la región; seguido por Yariguies (Barrancabermeja) que permitió

transportar 8,2% (47 mil personas) del total nororiental. En Arauca, el Santiago Pérez Quiroz generó 4,6% del referente en la zona; el restante 0,4% se obtuvo en Puerto Boyacá (aeropuerto Velásquez), donde precisamente se evidenció el crecimiento porcentual más importante en la cantidad total de los pasajeros transportados (32,6%) en todo Nororiente.

## TURISMO

### ➤ OCUPACIÓN HOTELERA

El primer trimestre de 2012 dejó un balance levemente positivo para la actividad hotelera del país, teniendo en cuenta que la variable de ocupación se incrementó 1,7 pp respecto a igual periodo del año anterior, logrando un porcentaje de 54,4% según los indicadores elaborados mensualmente por la Asociación Hotelera y Turística de Colombia (Cotelco)<sup>8</sup>; así mismo, se observó que el acumulado de la tarifa promedio a nivel nacional se incrementó casi en 3,5%. Se destacó Santa Marta por ser la ciudad con mayor ocupación, ubicándose 10,8 pp por encima de la media nacional obtenida en la muestra elaborada; mientras que Cartagena obtuvo el promedio de tarifa acumulada más alta, siendo superior al referente total del país en aproximadamente \$139 mil. Situación contraria se presentó en la región Sur Occidental donde se identificaron la tasa de ocupación y la tarifa acumulada promedio más bajas. Respecto a la calidad del hotel, los denominados cinco estrellas fueron los de mayor demanda.

Concentrando el análisis en Nororiente, pudo observarse que en conjunto, la región<sup>9</sup> prácticamente mantuvo estable la ocupación respecto a enero – marzo de 2011, pasando de un porcentaje de 38,2% a 38,6% en 2012. Norte de Santander, sobresalió por evidenciar la tasa promedio acumulada más alta en la región (40%), no obstante, Santander y Boyacá<sup>10</sup> manifestaron porcentajes muy cercanos (38,6% y 37,2% respectivamente). Pese a esto, no logró superarse el promedio de ocupación del total nacional, puesto que este se ubicó 15,8 pp más arriba del regional durante el primer trimestre del año. Respecto al promedio de tarifa acumulada más alta este se identificó en Boyacá, mientras que el más bajo se ubicó en Norte de Santander, con una diferencia de algo más de \$68 mil; no obstante, ambos valores se ubicaron por debajo de la media de la muestra nacional.

De acuerdo a los datos mensuales del primer trimestre del año, durante enero la tasa de ocupación más alta en Nororiente la obtuvo Boyacá, siendo esta de 51,5%, la cual estuvo sobre la muestra nacional en 40 puntos básicos (pb); en febrero por su parte, Norte de Santander sobresalió con un porcentaje de 42,6% que si bien se ubicó 16,3 pp por debajo del promedio de la muestra, se situó 4,9 pp y 8,3 pp más arriba que la evidenciada por Santander y Boyacá respectivamente. En marzo por su parte,

---

<sup>8</sup> Muestra nacional conformada por 330 establecimientos (año 2011) de todo el país que representan aproximadamente 16.000 habitaciones diarias

<sup>9</sup> Incluye datos de Boyacá, Norte de Santander y Santander.

<sup>10</sup> A partir del mes de Enero de 2011 se amplió la muestra en 13 establecimientos

contrario al comportamiento nacional, el balance regional respecto al mes anterior fue decreciente, pues los tres departamentos manifestaron disminución en la ocupación, en consecuencia en Norte de Santander esta se situó en 41,8%, seguida por Santander y Boyacá con 29,3% y 28,5% en su orden; mientras que el referente total estuvo en 54,5% según Cotelco.

Cuadro 9

**Porcentaje de ocupación hotelera y tarifa acumuladas promedio  
Ciudades y regiones  
Primer trimestre 2011-2012**

Descripción	2011p		2012p	
	Porcentaje de ocupación acumulado	Tarifa acumulada promedio <sup>1</sup>	Porcentaje de ocupación acumulado	Tarifa acumulada promedio <sup>1</sup>
Antioquia	52,3	157.175	57,3	161.918
Barranquilla	51	162.672	59,7	180.980
Atlántico Comercial	46,6	119.586	52,7	131.154
Bogotá D.C. <sup>2</sup>	61,9	269.563	58,8	264.657
<b>Boyacá<sup>3</sup></b>	<b>36,2</b>	<b>166.843</b>	<b>37,2</b>	<b>185.878</b>
Cafetera	39,3	150.004	44,6	149.874
Cartagena	65,3	364.671	60,5	368.161
Influencia Bogotá	50,7	162.926	55,3	155.381
<b>Norte de Santander</b>	<b>36,2</b>	<b>110.501</b>	<b>40</b>	<b>117.149</b>
<b>Santander</b>	<b>42,2</b>	<b>145.544</b>	<b>38,6</b>	<b>161.186</b>
San Andrés	68,5	222.951	70	249.460
Santa Marta	55,4	231.011	65,2	229.108
Sur Occidental	41,5	127.996	35,9	112.593
Valle del Cauca	39,8	140.125	39,8	127.482
5 estrellas	61,1	291.904	62,2	294.184
4 estrellas	53,9	202.083	57,3	209.319
3 estrellas	45,8	141.814	48,5	139.597
<b>Total Muestra<sup>4</sup></b>	<b>52,7</b>	<b>220.901</b>	<b>54,4</b>	<b>228.525</b>

<sup>1</sup> Calculada tomando ventas por habitaciones / habitaciones ocupadas. Para hallar el valor hasta marzo, se hizo un promedio simple entre los tres primeros meses del año.

<sup>2</sup> A partir del mes de febrero de 2011 se amplió la muestra en 32 establecimientos.

<sup>3</sup> A partir del mes de Enero de 2011 se amplió la muestra en 13 establecimientos.

<sup>4</sup> Muestra conformada por 330 establecimientos (año 2011) de todo el país que representan aproximadamente 16.000 habitaciones diarias

Nota: Cifras provisionales

Fuente: Cotelco. Cálculos Centro Regional de Estudios Económicos, Bucaramanga. Banco de la República.

## VIII. SISTEMA FINANCIERO

### CAPTACIONES

El valor de las captaciones nacionales de los establecimientos de crédito para el primer trimestre de 2012 reveló un balance positivo al alcanzar una tasa de crecimiento cercana al 20%, superior en 5,4 pp a lo registrado entre enero-marzo de 2011. Cabe indicar que el comportamiento nacional para este tipo de operaciones ha sido creciente a lo largo de los últimos años e incluso superó la barrera del 20%. Asimismo, dicha cifra para este periodo sobrepasó los \$200 billones y estuvo concentrada principalmente en los depósitos de ahorro que obtuvieron una representación de 49,4%, ligeramente inferior a la registrada el año anterior (49,9%).

El segundo tipo de captación con mayor valor de recursos fueron los depósitos en CDT que constituyeron el 34,8% del referente nacional. Seguidamente estuvieron los depósitos en cuenta corriente (15,5%), cuentas de ahorro especial (0,3%) y los certificados de ahorro en valor real que no superaron el 0,5%. Cabe indicar que las tasas de interés de captación aumentaron moderadamente en el último año, a raíz de las decisiones de política monetaria adoptadas por la Junta directiva del Banco de la República, lo que se evidenció en el aumento de la tasa de referencia para el mercado (DTF – tasa de interés de los certificados de depósito a término 90 días).

Por otra parte el comportamiento de las captaciones entre 2007 y 2012 evidenció claros periodos de crecimiento, como los reportados en los últimos trimestres de los años anteriormente referidos específicamente para Santander y Norte de Santander. Así como Arauca registró la caída más fuerte de las operaciones pasivas de la regional (diciembre de 2007), los santanderes consiguieron el mayor crecimiento en diciembre de 2008. Boyacá por su parte reportó variaciones que fluctuaron entre -7,6% y 9,2%.

La dinámica de las captaciones en la región Nororiental respecto al comportamiento nacional fue notoriamente menor, puesto que redujo su grado de crecimiento al pasar de 21,6% en 2010 a 4% en 2012. Esta tendencia se debió a que la línea de mayor peso (cuentas de ahorro) registró un comportamiento negativo de 0,5% respecto al valor registrado el año anterior. No obstante, las cuentas corrientes que representaron el segundo valor en importancia dentro de las operaciones totales, lograron un incremento de 8,4% a razón de lo reportado en igual periodo de 2011. Además, los depósitos en CDT y las cuentas de ahorro especial aunque con una menor participación dentro del agregado regional, lograron tasas de crecimiento de 12,9% y 6,7% respectivamente; contrario a lo observado en los certificados de ahorro en valor real que se redujeron en cerca de 10% respecto al primer trimestre de 2011.



**Saldos de las Captaciones del sistema financiero<sup>1</sup>****Region Nororient****Marzo 2011 - 2012**

Período	Total	Millones de pesos				
		Depósitos en cuenta corriente	CDT	Depósitos de ahorro	Cuentas de ahorro especial	Certificado de ahorro en valor real
<b>Total Nacional</b>						
Marzo 2011	169.737.484	29.796.678	54.729.486	84.639.352	509.227	62.740
Marzo 2012	202.192.828	31.368.167	70.340.003	99.851.181	555.901	77.576
Var. % 12/11	19,1	5,3	28,5	18,0	9,2	23,6
<b>Total Región Nororient</b>						
Marzo 2011	10.995.709	2.756.257	1.859.029	6.343.169	35.070	2.184
Marzo 2012	11.438.612	2.987.909	2.099.595	6.311.730	37.407	1.971
Var. % 12/11	4,0	8,4	12,9	-0,5	6,7	-9,7
<b>Arauca</b>						
Marzo 2011	651.267	326.604	24.140	300.302	218	4
Marzo 2012	762.285	365.631	28.617	367.717	316	4
Var. % 12/11	17,0	11,9	18,5	22,4	45,4	3,3
<b>Boyacá</b>						
Marzo 2011	2.263.895	619.473	460.826	1.177.008	5.955	633
Marzo 2012	2.523.882	659.125	510.780	1.348.125	5.214	639
Var. % 12/11	11,5	6,4	10,8	14,5	-12,4	1,0
<b>Norte de Santander</b>						
Marzo 2011	1.771.130	472.619	370.470	920.772	6.545	723
Marzo 2012	1.939.082	477.166	404.522	1.050.325	6.396	674
Var. % 12/11	9,5	1,0	9,2	14,1	-2,3	-6,9
<b>Santander</b>						
Marzo 2011	6.309.416	1.337.561	1.003.594	3.945.086	22.352	823
Marzo 2012	6.213.363	1.485.988	1.155.676	3.545.563	25.481	654
Var. % 12/11	-1,5	11,1	15,2	-10,1	14,0	-20,5

<sup>1</sup> Comprende la suma de los depósitos en cuenta corriente, CDT, depósitos de ahorro, cuentas de ahorro especial, certificados de ahorro en valor real.

Incluye Bancos Comerciales, Compañías de Financiamiento Comercial, Corporaciones Financieras y Organismos Cooperativos de Grado Superior.

En Arauca, corresponde solamente al reporte de establecimientos bancarios y compañías de financiamiento comer  
Fuente: Superintendencia Financiera. Cálculos Centro Regional de Estudios Económicos, Bucaramanga. Banco de la República.

**Variación trimestral de las captaciones**  
**Arauca, Boyacá, Norte de Santander y Santander**  
**Segundo trimestre 2007 - primer trimestre 2012**

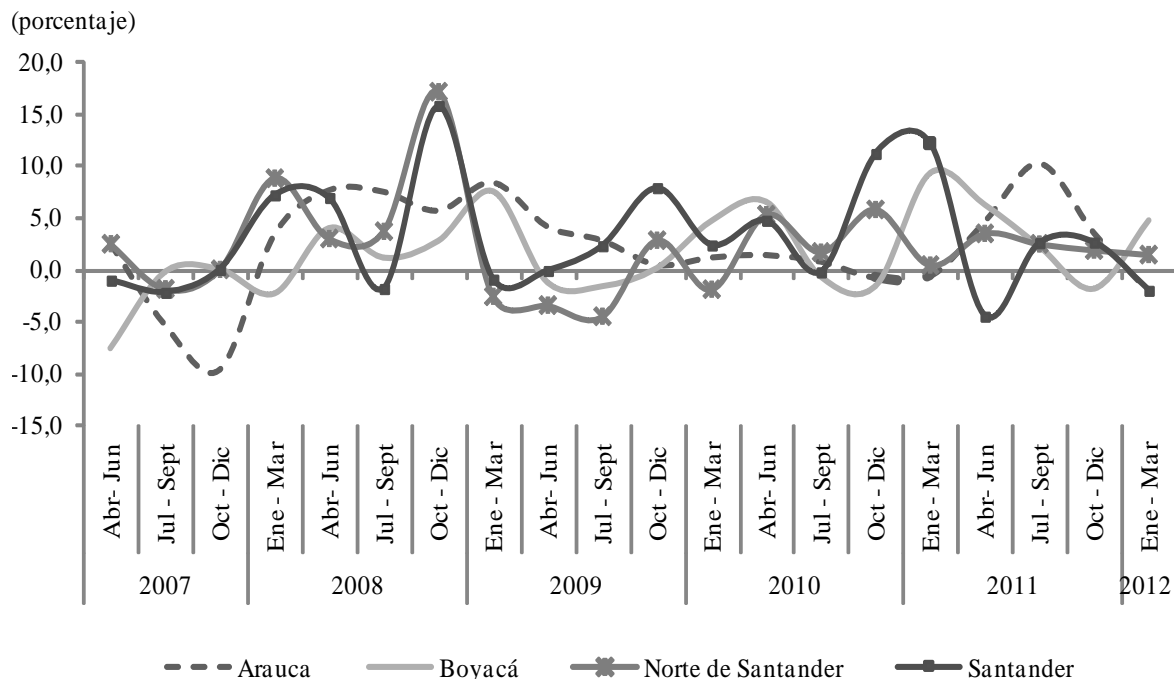

Fuente: Superintendencia Financiera. Cálculos Centro Regional de Estudios Económicos, Bucaramanga. Banco de la República.

Las operaciones de captación en Santander se redujeron en el comparativo interanual al reportar una variación de -1,5%. No obstante, fue el departamento con mayor volumen de recursos captados en Nororiente, pese a que este año informó una reducción de 3 pp, la cifra estuvo por encima de 50%. Asimismo, es preciso aclarar que no hubo un cambio en la tendencia de crecimiento observada en los últimos años para este periodo específico (primer trimestre).

De acuerdo con el tipo de captación, las cuentas de ahorro fueron el principal concepto de los recursos en Santander puesto que contribuyó con el 57,1% del referente departamental. Las cuentas corrientes en este año ampliaron su participación en 2,7 pp al situarse en 23,9%; asimismo, los depósitos en CDT constituyeron una mayor contribución al situarse en 18,6%; con relación a las cuentas de ahorro especial y a los certificados de ahorro en valor real apenas representaron el 0,5% de las operaciones pasivas de las entidades financieras de Santander.

Gráfico 14

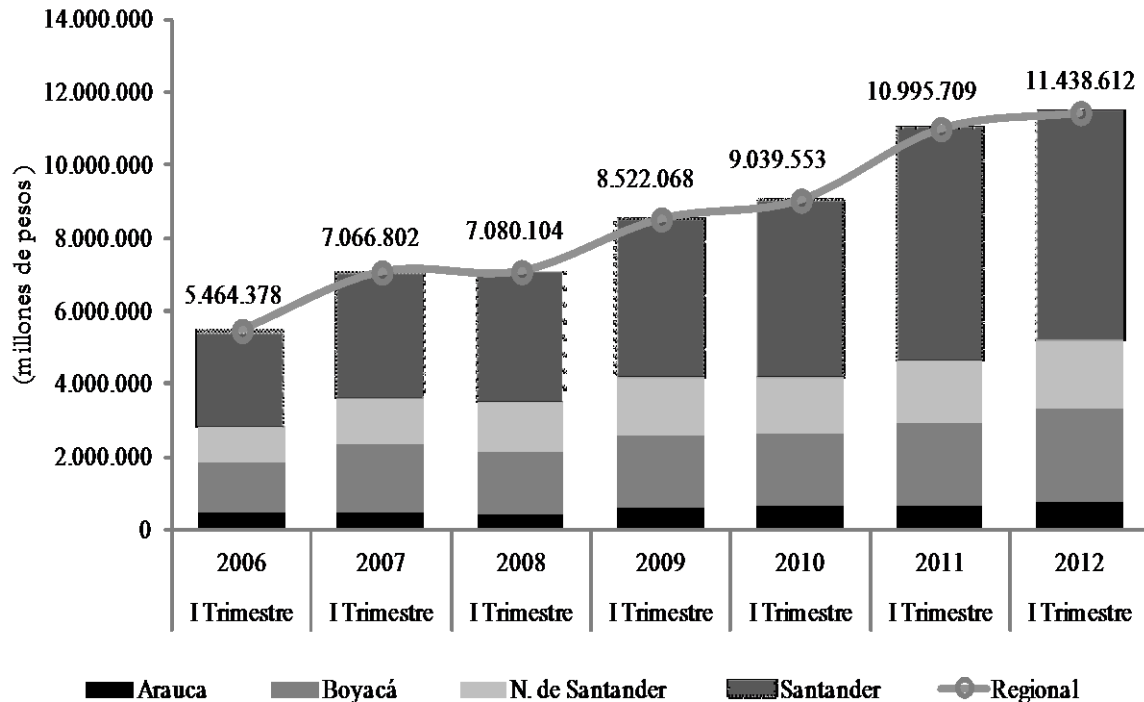
**Distribución de las captaciones del sistema financiero****Arauca, Boyacá, Norte de Santander y Santander****Primer trimestre. 2006 - 2012**

Fuente: Superintendencia Financiera. Cálculos Centro Regional de Estudios Económicos, Bucaramanga, Banco de la República.

Por su parte Boyacá, se consolidó como el segundo departamento en importancia de la regional, de acuerdo con el monto de las operaciones de captación al registrar un capital por encima de \$2,5 billones, lo que significó un 22,1% de los recursos totales de Nororiente. El grueso del capital se captó principalmente a través de las cuentas de ahorro, por lo que constituyeron el 53,4%, seguido de los depósitos en cuenta corriente con 26,1%, comportamiento similar al registrado en el acumulado regional. Los otros tres tipos de colocación conjuntamente constituyeron el 18,7% de dichos recursos, aclarando que los CDT representaron el 18,4%.

Para Norte de Santander aunque el crecimiento fue mayor que el reportado en la cifra regional, es notoriamente menor que lo registrado por los anteriores departamentos, puesto que creció a una tasa de 9,5% al alcanzar un capital de \$1,9 billones. Cabe indicar que en igual periodo de 2011 había obtenido un incremento anual de 13,6%. La contribución del departamento se situó en 17% superior en 84 pb frente a lo reportado un año atrás. Las cuentas de ahorro asimismo se constituyeron como el componente principal de las operaciones pasivas del departamento con una participación de 54,2%; posteriormente estuvieron las cuentas corrientes que registraron prácticamente el 25% de estas operaciones. Entre tanto los CDT que

crecieron a una tasa de 9,2% respecto al año anterior, representaron algo más del 20% de las operaciones pasivas nortesantandereanas.

En Arauca las captaciones se ampliaron a una tasa de 17% anual gracias a los \$762.285 millones obtenidos en el primer trimestre de este año. La participación del departamento dentro del contexto regional no registró mayores cambios al pasar de 5,9% de 2011 a 6,7% en 2012. El movimiento más alto estuvo a cargo de los depósitos de ahorro que en total registraron \$367.717 millones lo que representó una participación del 48,2% y un crecimiento de 22,4% respecto al año anterior. Las cuentas corrientes obtuvieron un comportamiento similar al haber llegado a un capital de \$365.631 millones y una participación de 48%. Entre tanto, los depósitos en CDT, los certificados en valor real y las cuentas de ahorro especial apenas aportaron el 3,8% de las captaciones totales del departamento, resaltado que estas últimas se ampliaron un poco más de 45%.

## COLOCACIONES

De acuerdo a las cifras de la Superintendencia Financiera de Colombia, para el primer trimestre de 2012 la cartera neta en el país registró un crecimiento de 19,7% respecto a igual periodo del año anterior, e inferior en 120 pb a lo reportado entre 2010 y 2011. El valor de dichos recursos se ubicó por encima de los \$226 billones, cifra considerablemente positiva. Por tipo de cartera el mayor capital se aprobó a través de los créditos y leasing comerciales que consiguieron una participación de 60,8% y un saldo de \$137,6 billones. Luego estuvieron los créditos y leasing de consumo que representaron el 27,7% del total de las operaciones activas con más de \$62 billones. En lo que corresponde al crédito de vivienda y los microcréditos aportaron 11,4%, levemente mayor a lo obtenido un año atrás.

Para el caso de la región el balance fue positivo puesto que sobrepasó los \$13,5 billones, lo que constituyó un crecimiento cercano a 20%; no obstante, un año atrás se había registrado una variación de 34,6% entre 2010 y 2011. El mayor volumen de recursos se registró mediante la línea de crédito de leasing comercial al constituir el 49% de las operaciones activas de los establecimientos financieros. Similar comportamiento al año anterior presentaron los créditos y leasing comerciales por lo que mantuvo el ratio de crecimiento en 33% anual; además de obtener el grueso de la cartera regional con una participación cercana a 50% y un crecimiento anual por encima de 30%. Asimismo, la participación de Nororiental en el valor total nacional alcanzó un incremento de 47 pb al situarse en 5,6%.

**Saldos de las colocaciones del Sistema Financiero<sup>1</sup>****Total nacional y Región Nororient****Marzo 2011 - 2012**

Período	Total	Millones de pesos			
		Créditos de vivienda	Créditos y Leasing de consumo	Microcréditos	Créditos y leasing comerciales
<b>Total Nacional</b>					
Marzo/2011	189.018.282	15.329.964	50.247.620	5.011.390	118.429.307
Marzo/2012	226.160.544	19.667.605	62.715.261	6.164.158	137.613.522
Var. % 12/11	19,7	28,3	24,8	23,0	16,2
<b>Región Nororient</b>					
Marzo/2011	10.537.228	959.667	3.572.678	887.514	5.117.368
Marzo/2012	13.667.324	1.312.770	4.565.572	1.096.779	6.692.203
Var. % 12/11	29,7	36,8	27,8	23,6	30,8
<b>Arauca</b>					
Marzo/2011	297.764	9.747	121.835	38.339	127.843
Marzo/2012	443.440	13.576	147.489	51.675	230.700
Var. % 12/11	48,9	39,3	21,1	34,8	80,5
<b>Boyacá</b>					
Marzo/2011	1.929.965	198.996	711.199	412.623	607.147
Marzo/2012	2.369.312	273.507	869.183	502.159	724.463
Var. % 12/11	22,8	37,4	22,2	21,7	19,3
<b>Norte de Santander</b>					
Marzo/2011	1.886.408	211.087	776.370	160.700	738.251
Marzo/2012	2.323.552	285.326	990.988	192.130	855.107
Var. % 12/11	23,2	35,2	27,6	19,6	15,8
<b>Santander</b>					
Marzo/2011	6.423.091	539.837	1.963.275	275.852	3.644.127
Marzo/2012	8.531.020	740.361	2.557.911	350.815	4.881.933
Var. % 12/11	32,8	37,1	30,3	27,2	34,0

<sup>1</sup>Incluye Bancos comerciales, compañías de financiamiento comercial, corporaciones financieras y organismos cooperativos de grado superior. En Arauca, corresponde solamente al reporte de establecimientos bancarios y compañías de financiamiento comercial.

Fuente: Superintendencia Financiera. Cálculos Centro Regional de Estudios Económicos, Bucaramanga. Banco de la República.

La evolución de la cartera neta desde 2005 marcó una tendencia continuamente creciente con una tasa media trimestral de 5,8%. La línea comercial es la que más se amplió en los últimos seis años y promedió un valor de \$3,8 billones con una tasa de crecimiento media de 6%. Seguidamente aparecieron los créditos de consumo que reportaron un aumento trimestral desde 2005 por encima de 6% y cuyo valor fue de \$2,6 billones. Para el caso de los préstamos para financiación de vivienda y el microcrédito obtuvieron la participación más baja pese a haber alcanzado incrementos de 4% y 7,1% respectivamente.

Gráfico 15

**Saldos trimestrales por tipo de cartera**

**Región Nororient**

**Segundo trimestre 2005 - primer trimestre 2012**

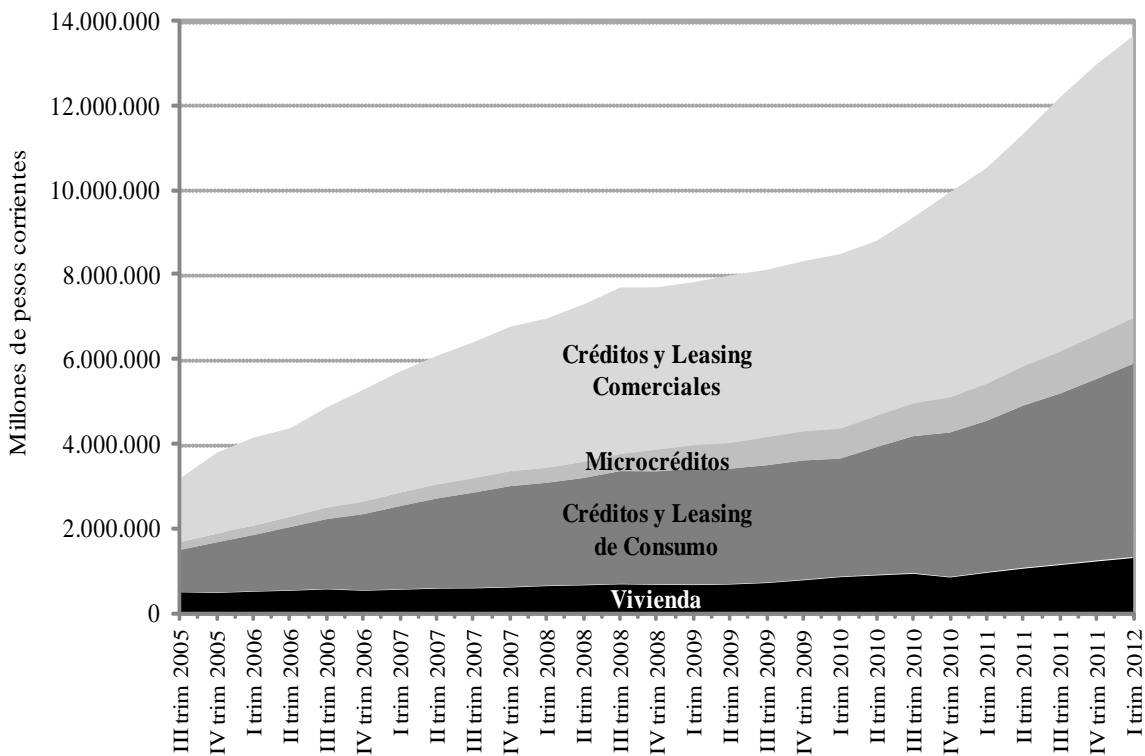

Fuente: Superintendencia Financiera. Cálculos Centro Regional de Estudios Económicos, Bucaramanga. Banco de la República.

➤ **ACTIVIDAD DEPARTAMENTAL**

Santander registró el mayor volumen de recursos de la cartera regional al haber constituido el 62% del total de las operaciones de colocación. La dinámica de la actividad financiera en el departamento se ha venido ampliando considerablemente a lo largo de los últimos años y a 2012 alcanzó un incremento cercano al 33%; esto debido al importante avance que se reportó en el crédito comercial que registró un incremento de 34% y cuya contribución en la cartera total del departamento fue de 57,2%. Por su parte la línea de consumo alcanzó una participación cercana al 30%, un

poco más de la mitad de lo reportado en el anterior tipo de crédito. La línea de financiación de vivienda señaló un comportamiento moderado desde 2008 y el margen de crecimiento fue notoriamente menor en comparación a las principales operaciones de colocación. Sin embargo, se estima que entre 2008 y 2012 obtuvo un crecimiento promedio trimestral cercano a 5%; además, la participación dentro de la cartera neta del departamento no superó el 10%. Por su parte, el microcrédito informó los valores más bajos de capital, pese a haber alcanzado un incremento promedio trimestral de 7,5% desde septiembre de 2008, y cuyo capital para los primeros tres meses de 2012 se situó en \$350.000 millones.

Gráfico 16

**Saldos trimestrales por tipo de cartera**

**Santander**

**Marzo 2008 - 2012**

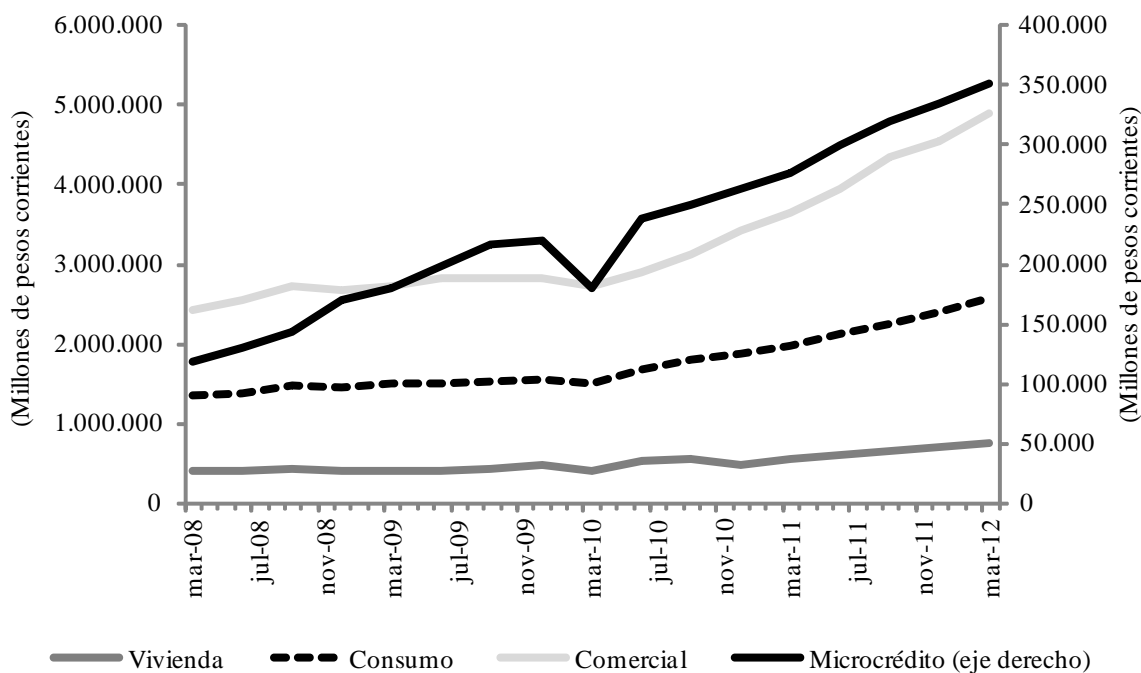

Fuente: Superintendencia Financiera. Cálculos Centro Regional de Estudios Económicos, Bucaramanga, Banco de la República.

En norte de Santander fue notorio el aumento de la cartera puesto que con un capital de \$2,3 billones, obtuvo un incremento superior a 20%. Estas operaciones estuvieron representadas especialmente por los créditos y leasing de consumo que históricamente han sido los de mayor participación, y al primer trimestre de 2012 alcanzaron una contribución de 42,6% con un valor que se acercó a \$1 billón. Por su parte el capital aprobado a través de los créditos y leasing comercial se ampliaron 15,8% frente a lo reportado en igual periodo de 2011 con más de \$850.000 millones. Cabe resaltar que la línea de vivienda se ha dinamizado en los últimos meses, puesto

que registró el crecimiento más alto (35,2%), lo que representó una variación absoluta de \$74.239 millones; los microcréditos por su parte respecto al año anterior bajaron su tasa de variación al pasar de 69,1% en 2011 a 19,5% en este año.

Las operaciones de crédito en Boyacá representaron la segunda plaza de la regional por el monto de recursos aprobados, con una participación de 17,3%. Asimismo, las colocaciones alcanzaron un registro de 22,8% más que lo obtenido un año atrás al situarse por encima de \$2,3 billones. Dicho comportamiento estuvo representado principalmente por los créditos y leasing de consumo que continuaron creciendo en 2012, alcanzando algo más de \$860.000 millones. Similar comportamiento presentó la línea comercial, la cual acumuló una cifra de \$724.463 millones y un incremento de 19,3%. Las operaciones para financiación de vivienda pese a haber presentado un menor grado de crecimiento al pasa de 73,5% de 2011 a 37,4% en 2012, continuaron arrojando cifras favorables al alcanzar un capital superior a \$270.000 millones; es de destacar que los microcréditos contribuyeron con el 21,2% del capital aprobado por el sistema financiero en el departamento, comportamiento que ha permanecido desde el segundo trimestre de 2009.

Gráfico 17

### Saldos trimestrales por tipo de cartera

#### Boyacá

#### Marzo 2008 - 2012

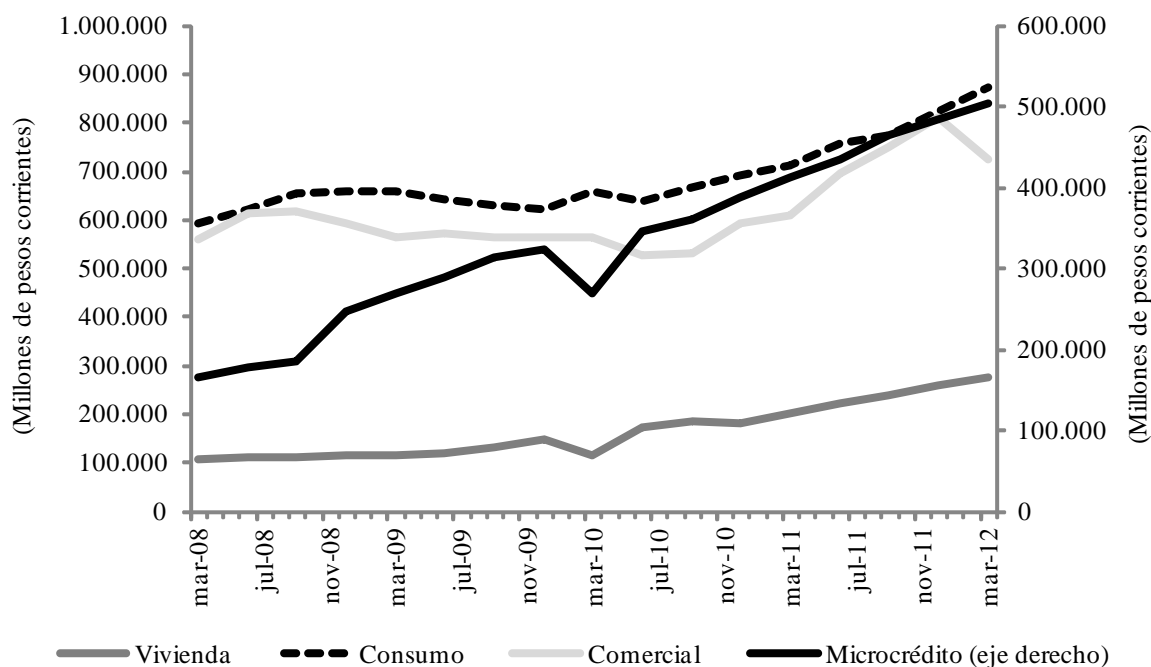

Fuente: Superintendencia Financiera. Cálculos Centro Regional de Estudios Económicos, Bucaramanga. Banco de la República.



En Arauca fue significativo el aumento de la cartera puesto que con 48,9% más que en igual periodo de 2011, consiguió un total de \$443.440 millones, los cuales estuvieron representados particularmente en los créditos comerciales que alcanzaron algo más de \$230.000 millones, lo que constituyó una participación de 52% dentro del total de las colocaciones del departamento. Por su parte las líneas de consumo, microcrédito y vivienda contribuyeron con 33,3%, 11,7% y 3,1% respectivamente.

## **IX. MERCADO LABORAL**

A partir de la Gran encuesta integrada de hogares (GEIH), realizada por el Departamento Administrativo Nacional de Estadísticas (DANE), el desempleo reportado en enero - marzo de 2012 para las 23 ciudades de Colombia<sup>11</sup> mantuvo la tendencia interanual decreciente de los últimos meses, al situarse en 12,4%; cifra inferior en 110 pb a la de igual período de 2011. La Población económicamente activa (PEA) se incrementó más que proporcionalmente (3,5%) a la Población en edad de trabajar -PET-(1,7%) por lo que la Tasa global de participación (TGP) se ubicó en 66,5%; es decir 1,1 pp por encima del dato de igual trimestre del año anterior. Todo ello sumado a un aumento de 4,9% en el número de personas ocupadas, significó una reducción de 5,2% en los desocupados y por ello la disminución en la tasa de paro.

No obstante, respecto al trimestre anterior la tasa de desempleo no sólo no pudo ubicarse por debajo de un dígito, sino que aumentó en 2 pp atribuidos al efecto estacionario de los primeros tres meses del año, en donde generalmente se acrecienta de manera importante PEA.

---

<sup>11</sup> En las últimas encuestas se excluyó la información correspondiente a San Andrés Islas.

**Indicadores de empleo total****Total 23 Áreas y ciudades metropolitanas Bucaramanga<sup>1</sup>, Cúcuta<sup>2</sup> y Tunja  
Enero-Marzo. 2011- 2012**

Concepto	Enero-Marzo 2011	Enero-Marzo 2012
	Total 23 Ciudades	
Porcentaje de población en edad de trabajar	80,2	80,5
Tasa global de participación	65,3	66,5
Tasa de ocupación	56,5	58,2
Tasa de desempleo	13,5	12,4
Tasa de subempleo subjetivo	30,0	28,8
Tasa de subempleo objetivo	13,2	12,6
Población en edad de trabajar*	18.110	18.426
	Bucaramanga	
Porcentaje de población en edad de trabajar	81,3	81,7
Tasa global de participación	69,1	70,1
Tasa de ocupación	61,6	62,0
Tasa de desempleo	10,9	11,5
Tasa de subempleo subjetivo	34,1	31,3
Tasa de subempleo objetivo	12,8	11,0
Población en edad de trabajar	829,7	841,0
	Cúcuta	
Porcentaje de población en edad de trabajar	77,4	77,8
Tasa global de participación	66,0	66,3
Tasa de ocupación	53,6	54,6
Tasa de desempleo	18,7	17,6
Tasa de subempleo subjetivo	30,3	27,1
Tasa de subempleo objetivo	11,3	13,1
Población en edad de trabajar	595,2	605,7
	Tunja	
Porcentaje de población en edad de trabajar	78,7	79,1
Tasa global de participación	61,0	62,1
Tasa de ocupación	52,8	54,3
Tasa de desempleo	13,5	12,5
Tasa de subempleo subjetivo	24,7	21,4
Tasa de subempleo objetivo	12,1	11,6
Población en edad de trabajar	130,2	133,7

1. comprende los municipios de Bucaramanga, Floridablanca, Girón y Piedecuesta

2. Comprende los municipios de Cúcuta, Villa del Rosario, Los Patios y el Zulia.

\* Datos de población en miles de personas

Fuente: DANE-GEIH. Cálculos Centro Regional de Estudios Económicos, Bucaramanga. Banco de la República.

Barranquilla fue la única ciudad del país que logró una tasa trimestral de un dígito (7,5%) y por ello, el mejor desempeño nacional, su inmediato seguidor – Cartagena – tuvo 2,9 pp más. En el otro extremo se encuentran Quibdó (21,1%) y Popayán (18,8%) como las ciudades con mayores inconvenientes para generar ocupaciones en el país.

### Tasa de desempleo I trimestre de 2012 23 ciudades Colombianas

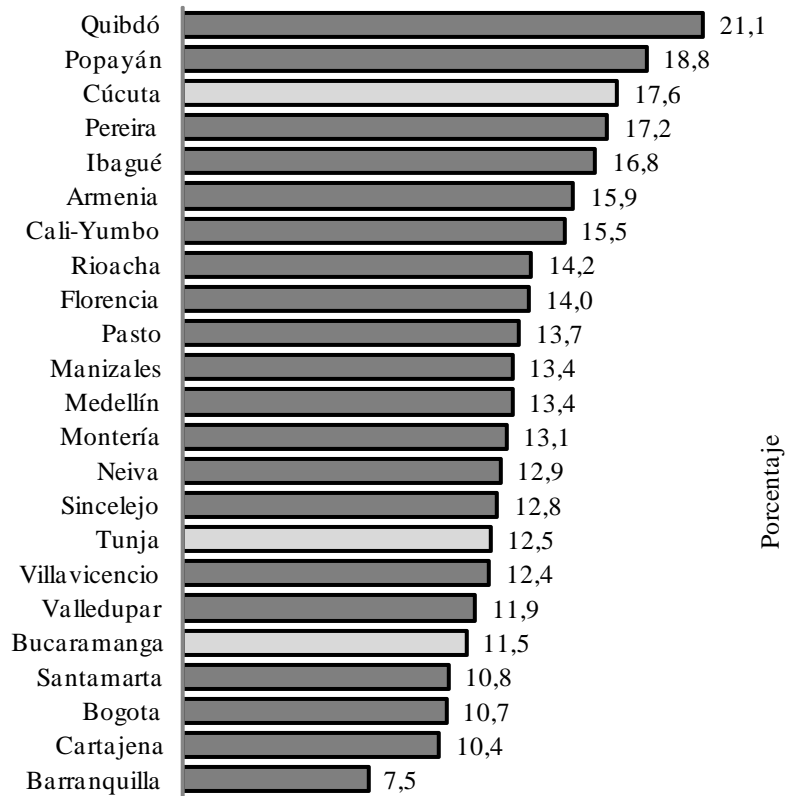

Fuente: DANE-(GEIH)

En la región, la capital de mejor desempeño fue el Área Metropolitana de Bucaramanga (AMB) con una tasa de desempleo de 11,5%, cifra inferior en 90 pb al promedio colombiano, con lo cual se ubicó en la quinta posición en el escalafón nacional, al perder un lugar respecto al primer y cuarto trimestre del año anterior. No obstante, en su comparación interanual, la ciudad evidenció desmejoramiento de 60 pb en comparación con el dato logrado en el primer trimestre de 2011. La PEA se incrementó en 2,8%, mientras que la PET solo lo hizo en 1,4%, por esta razón la TGP se amplió 1 pp hasta 70,1%. Por su parte, a pesar de que aumentó la demanda de trabajo (2,1%), la oferta lo hizo en mayor medida (8,3%) y por ello el crecimiento en la tasa de desempleo. Ahora bien, tanto el subempleo subjetivo como objetivo evidenciaron bajas de 2,8% y 1,8% respectivamente.

**Tasa global de participación, tasa de desempleo y tasa de ocupación  
Bucaramanga  
Trimestral 2010-2012**

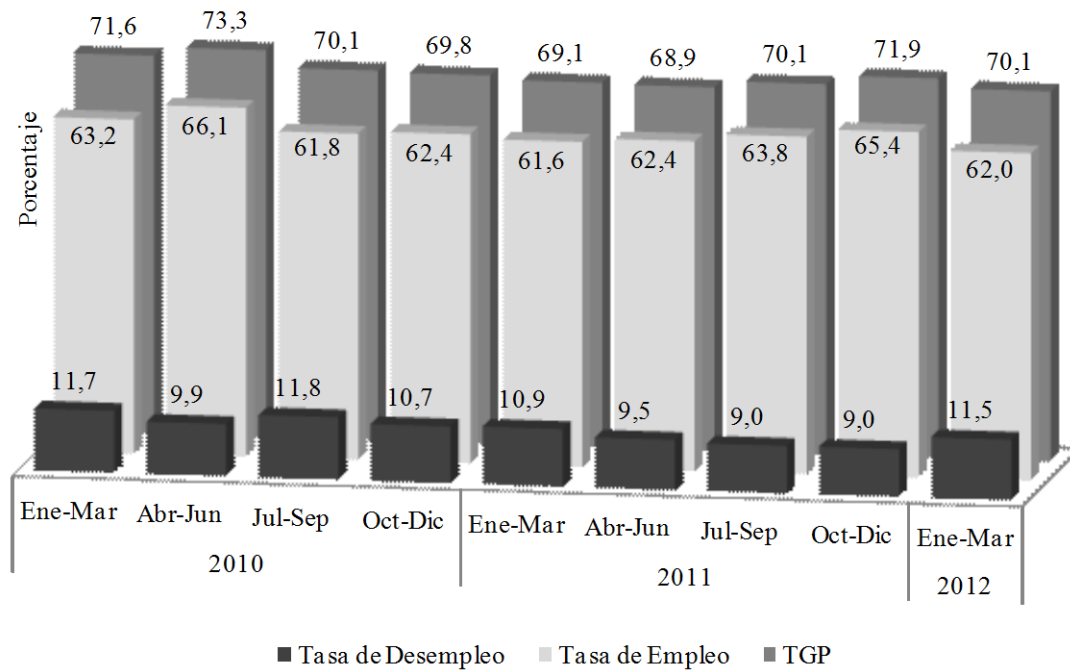

Fuente: DANE -(GEIH). Cálculos Centro Regional de Estudios Económicos, Bucaramanga. Banco de la República.

Tunja alcanzó la octava posición en el ranking nacional con 12,5%, al lograr disminuir su tasa de desempleo cerca de 100 pb respecto al año pasado; con lo cual conservó su ubicación respecto al primer trimestre de 2011 y recuperó seis posiciones en relación al período inmediatamente anterior. Su dato estuvo 10 pb por encima del promedio colombiano y a 1 pp del AMB en la región. Análogamente, la PEA creció (4,4%) por encima de la PET (2,6%) con lo que la TGP se incrementó 110 pb y se ubicó en 62,1%. No obstante la demanda de empleo estuvo por encima de la oferta (5,6%) con lo cual se presentó una reducción de 3,2% en el número de desempleados. El subempleo subjetivo disminuyó 3,2 pp mientras que el objetivo logró disminuir 50 pb.

**Tasa global de participación, tasa de desempleo y tasa de ocupación  
Tunja  
Trimestral 2010-2012**

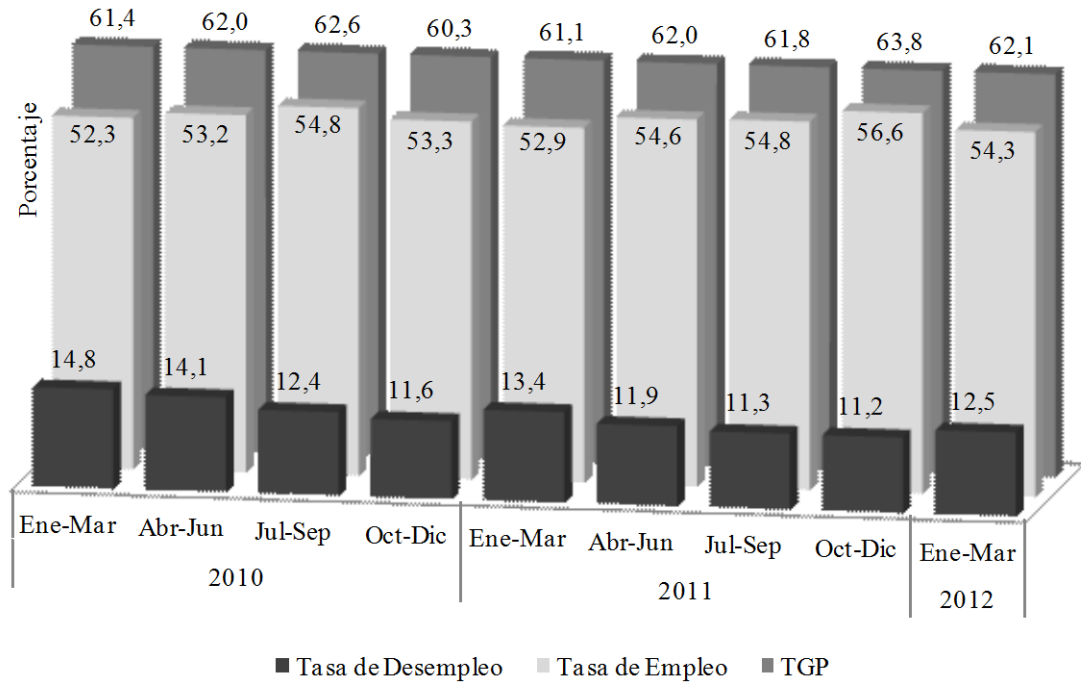

Fuente: DANE -(GEIH). Cálculos Centro Regional de Estudios Económicos, Bucaramanga. Banco de la República.

Por su parte el Área Metropolitana de Cúcuta (AMC), a pesar de una reducción de 110 pb en su tasa de desempleo continuó siendo la ciudad con mayor desocupación relativa en Nororiente con 17,6%, adicionalmente ocupó la casilla 21 en el contexto nacional, con lo cual cedió dos puestos en relación a igual trimestre de 2011 y tres respecto al último periodo de dicho año. Su cifra estuvo 5,3 pp por encima del promedio colombiano y 6,2 pp sobre el AMB. En este caso la PEA se incrementó 2,2% mientras que la PET lo hizo en 1,8% con lo que la TGP solo aumentó 30 pb y se ubicó en 66,3%. La demanda de empleo se amplió 3,6% razón por la cual el número de desempleados cayó en 3,9% con lo cual fue posible la disminución en la tasa de paro. El subempleo objetivo de la ciudad fue el único en acrecentarse en la región (1,9 pp), mientras que el subjetivo se redujo en 3,2 pp.

**Tasa global de participación, tasa de desempleo y tasa de ocupación  
Cúcuta  
Trimestral 2010-2012**

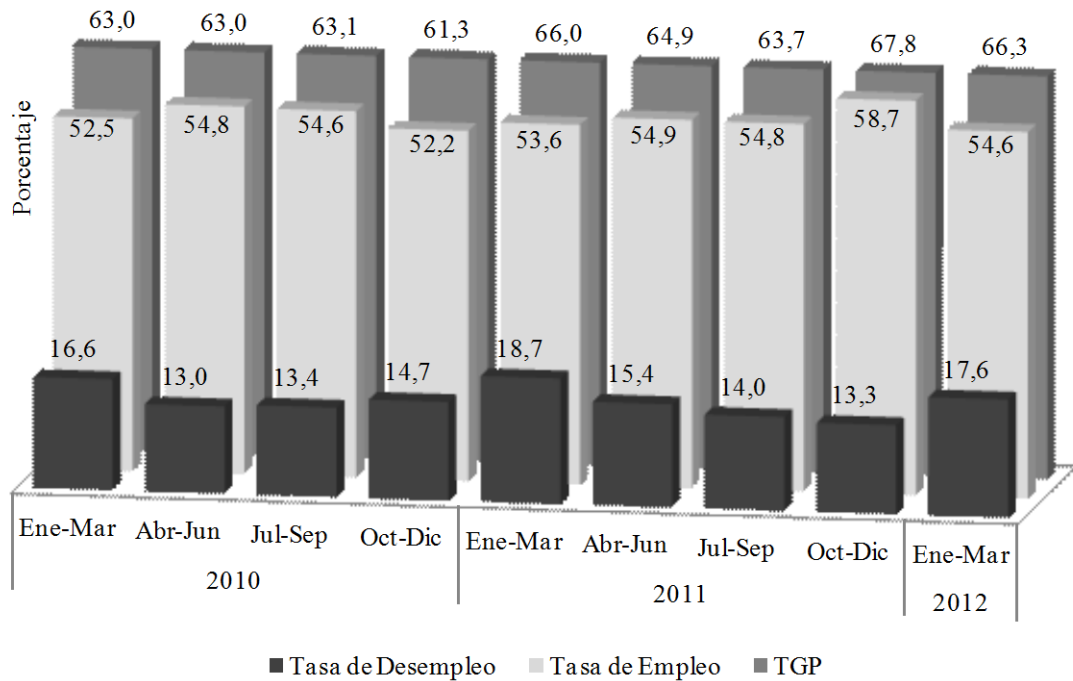

Fuente: DANE -(GEIH). Cálculos Centro Regional de Estudios Económicos, Bucaramanga. Banco de la República.

**EMPLEO SECTORIAL**

La demanda de trabajo tanto en el AMB como en el AMC continuó presentándose en algunos sectores particulares, como son el de construcción, hoteles y restaurantes que reportó en la primera 30,5% y en la segunda 40,3%. En segundo lugar se encontraron los servicios comunales, sociales y personales que alcanzaron 19,2% y 18,5% en su orden e industria manufacturera con 18,7% y 14,2% de igual forma. No obstante, para este período particular, llamó la atención la participación de transporte, almacenamiento y comunicaciones, que obtuvo 11,7% y 11,1% respectivamente. Para estas dos ciudades de Nororiente, en estos cuatro sectores se concentró más del 80% del empleo efectivamente utilizado.

**Población Ocupada, según rama de actividad económica  
Bucaramanga y Cúcuta  
Enero-Marzo de 2012**

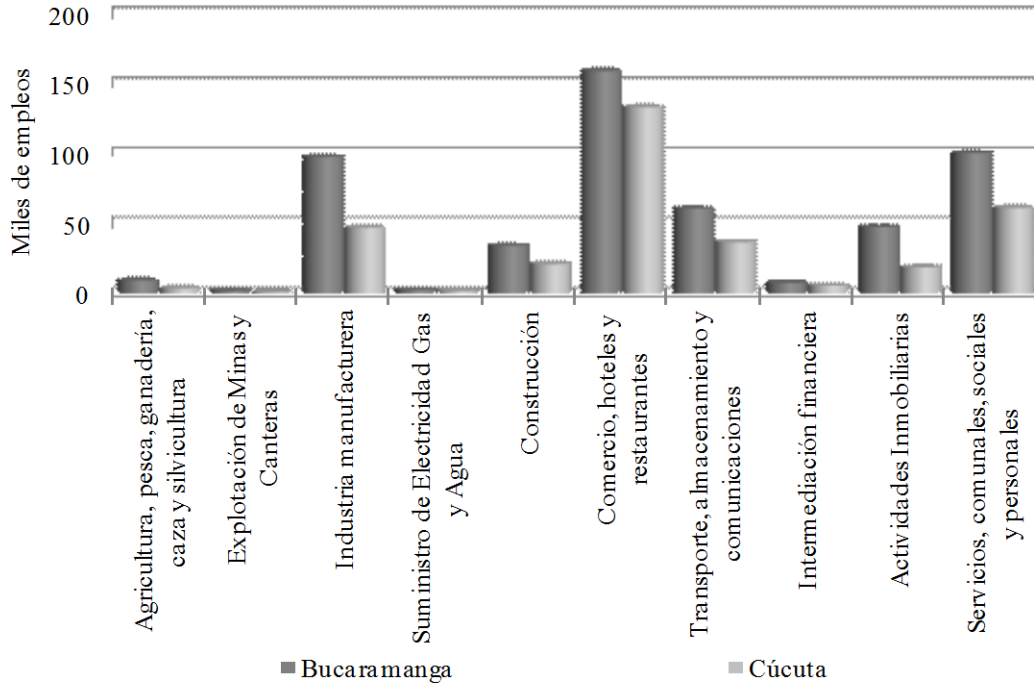

Fuente: DANE -GEIH. Cálculos Centro Regional de Estudios Económicos, Bucaramanga. Banco de la República.

De igual forma, la mayoría de población cesante para estas dos ciudades estuvo representada en los principales sectores, evidenciando una continuidad en la especialización laboral en ellos. Las mayores tasas de recambio<sup>12</sup> se encuentran para el AMB en los sectores de agricultura, pesca, ganadería, caza y silvicultura (15,2%), industria manufacturera (13,7%) y la construcción (13,0%). Para el caso del AMC son preocupantes los niveles de recambio laboral que se presentan en los sectores de suministro de electricidad, gas y agua (45,1%), la construcción (32,2%), industria manufacturera (28,9%) y servicios comunales, sociales y personales (24,8%).

## INFORMALIDAD

Según los cálculos realizados por el DANE en la GEIH, la informalidad medida como población ocupada para empresas de hasta cinco trabajadores; para las 13 principales ciudades del país se ubicó en 45,2% con lo cual permaneció casi inalterada (-26 pb) respecto a igual período de 2011 y disminuyó levemente (-1,1pp) en relación octubre – diciembre del año anterior. Tanto el empleo formal como el informal presentaron

<sup>12</sup> Entendida como la relación entre el número de personas desempleadas respecto al de personas empleadas. Lo cual se interpreta como el porcentaje de desempleados por cada empleado en el sector.

evolución, siendo superiores los primeros (5,7% y 4,6% respectivamente), con lo cual la informalidad decreció ligeramente.

En el AMB también se experimentó ligera mejoría (-1,7 pp interanual y -0,3 pp trimestral) en el comportamiento de su informalidad al obtener 56,6%, cifra todavía muy superior (11,5 pp) al promedio de las 13 ciudades. Este dato es el menor registrado desde el cuarto trimestre de 2008 cuando consiguió ubicarse en 54,1%, y fue posible gracias a un incremento de 6,2% en el empleo formal, mientras que el informal disminuyó 1,0%.

El AMC obtuvo una tasa de informalidad de 71,4%, que superó significativamente el promedio de las 13 ciudades principales (26,3 pp) y que significó un incremento de 0,4 pp de forma interanual como resultado de un aumento de 2,1% en el empleo formal y de 4,2% en el empleo informal. Ahora bien, respecto al último trimestre del año anterior la expansión fue más sensible (3,7 pp), configurándose así el mayor resultado de los últimos cinco años en la ciudad, que permitió observar como se viene deteriorando la calidad del empleo en los últimos trimestres.

Gráfico 23

**Población total informal ocupada, para empresas hasta 5 trabajadores**

**13 Ciudades, Bucaramanga y Cúcuta**

**Trimestral 2010-2012**

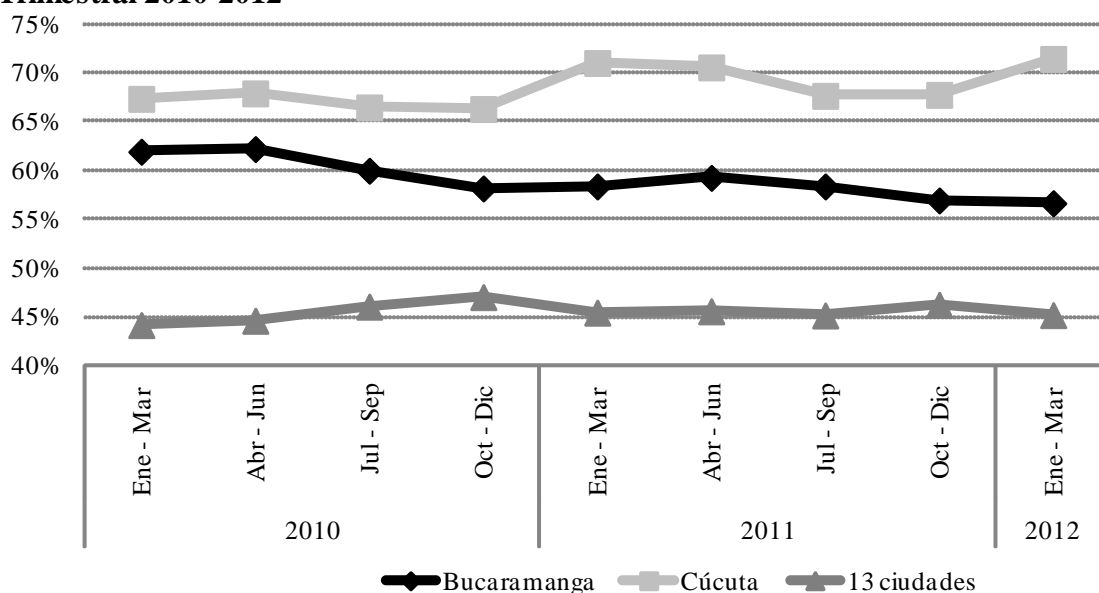

Fuente: Dane - (GEIH). Cálculos Centro Regional de Estudios Económicos, Bucaramanga. Banco de la República.



## X. PRECIOS

El comportamiento del Índice de Precios al Consumidor (IPC) para el total nacional a marzo de 2012 registró un incremento mensual de 0,1% y una variación a doce meses de 3,4%, ajustada a las proyecciones de inflación del Banco de la República. A marzo de este año, cinco de los nueve grupos que conforman la canasta básica familiar reportaron alzas mensuales, donde se destacaron salud (0,8%), vivienda (0,3%) y transporte (0,3%) como las divisiones de gasto que reportaron mayores incrementos. En contraste el grupo de alimentos presentó un descenso de 0,1%; contrario a la cifra en año completo, la cual reveló el incremento más alto al alcanzar una variación de 4,6%.

Cuadro 13

**Variación mensual y anual, y contribución a la variación, según grupos de bienes y servicios  
Principales ciudades de Nororient  
Marzo 2012**

Grupos	Ponderación	Variación porcentual							
		Bucaramanga		Cúcuta		Tunja		Total nacional	
		Mensual	Anual	Mensual	Anual	Mensual	Anual	Mensual	Anual
Alimentos	28,2	-0,7	5,6	0,1	5,4	0,0	7,0	-0,1	4,6
Vivienda	30,1	0,3	4,2	0,2	5,9	0,0	3,5	0,3	4,0
Vestuario	5,2	-0,1	1,5	0,2	0,6	0,1	1,1	0,1	0,6
Salud	2,4	0,4	2,6	0,6	2,8	0,6	4,2	0,8	4,5
Educación	5,7	0,0	4,3	0,0	4,1	0,0	4,2	0,0	4,6
Diversión	3,1	-0,2	3,7	-0,3	-1,8	0,3	0,3	-0,6	-0,7
Transporte	15,2	0,2	5,5	-0,3	2,0	1,8	3,7	0,3	2,0
Comunicaciones	3,7	0,1	11,8	0,4	0,4	-0,1	-0,2	0,0	2,2
Otros gastos	6,4	-0,3	3,4	-0,1	3,3	0,4	3,1	0,0	1,8
<b>Total</b>	<b>100,0</b>	<b>-0,2</b>	<b>4,9</b>	<b>0,1</b>	<b>4,4</b>	<b>0,3</b>	<b>4,3</b>	<b>0,1</b>	<b>3,4</b>

Nota: Base diciembre de 2008 = 100.

Fuente: DANE. Cálculos Centro Regional de Estudios Económicos, Bucaramanga. Banco de la República.

Las ciudades de la regional tuvieron distintos comportamientos puesto que se encontró que Bucaramanga consignó descensos en el índice mensual (-0,2%) mientras que Cúcuta y Tunja revelaron incrementos de 0,1% y 0,3% respectivamente. El acumulado anual posicionó a Bucaramanga con el incremento más alto (4,9%) seguida de Cúcuta y Tunja. Cabe indicar que la variación anual del IPC total para las ciudades de la región fue superior al promedio nacional.

## ANÁLISIS SEGÚN GRUPO DE GASTO

### ➤ ALIMENTOS

Este grupo tiene una ponderación de 28,2% sobre el IPC que lo hacen como uno de los de mayor peso. Este rubro presentó la mayor variación anual en Tunja al situarse en 7%, mientras que en Bucaramanga y Cúcuta fue respectivamente de 5,6% y 5,4%. Asimismo estos valores estuvieron por encima del promedio nacional como consecuencia de las dificultades ocasionadas por el invierno en cultivos y vías, lo que contrajo la oferta de alimentos en esta región del país. Los subgrupos que mayor crecimiento reportaron para lo corrido de este año fueron frutas, hortalizas y legumbres, y comidas fuera del hogar.

Gráfico 24

### Evolución mensual del comportamiento del grupo de gasto Alimentos Enero 2010 - marzo 2012

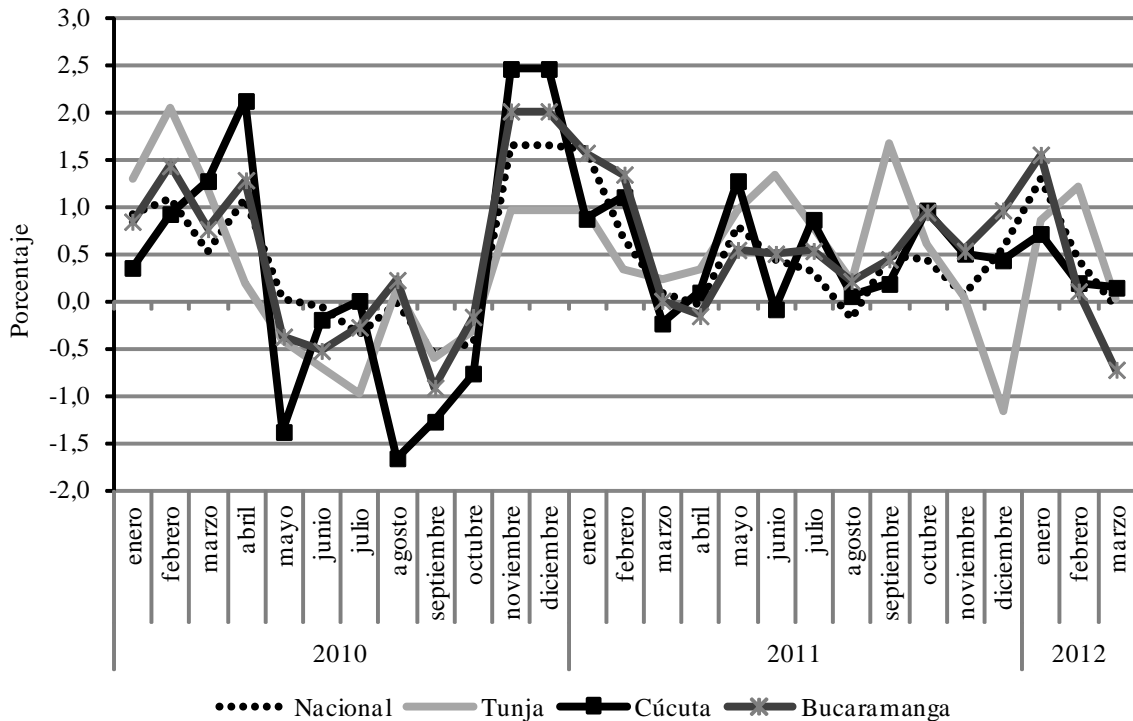

Fuente: DANE. Cálculos Centro Regional de Estudios Económicos, Bucaramanga. Banco de la República.

El comportamiento mensual del grupo de alimentos registrado entre enero de 2010 y marzo de 2012 mostró mayor variaciones en Cúcuta, donde se observaron marcados incrementos acompañados de fuertes disminuciones. Sobresale que en los últimos tres meses todas las ciudades de Nororiente presentaron tendencia negativa en este gasto especialmente en Bucaramanga, mientras que en Cúcuta tendió a estabilizarse (Gráfico 24).

## ➤ VIVIENDA

En los últimos dos años el grupo de vivienda fue uno de los segmentos más volátiles dentro de los componentes de la canasta básica familiar. No obstante, el importante dinamismo del sector de la construcción específicamente en este segmento, la demanda creciente y los buenos resultados de las inmobiliarias el grupo se movió a tasas moderadas, las cuales fluctuaron entre un máximo de 2% y un mínimo de -0,5%, como la registrada en Tunja para mayo de 2010. Dentro de este rubro los subgrupos que más crecieron en los primeros meses de 2012 fueron gas y servicios públicos junto con gastos de ocupación. Por su parte los segmentos de ropa del hogar y muebles del hogar reportaron lo más bajos incrementos en el total nacional.

Gráfico 25

### Evolución mensual del comportamiento del grupo de gasto Vivienda Enero 2010 - marzo 2012

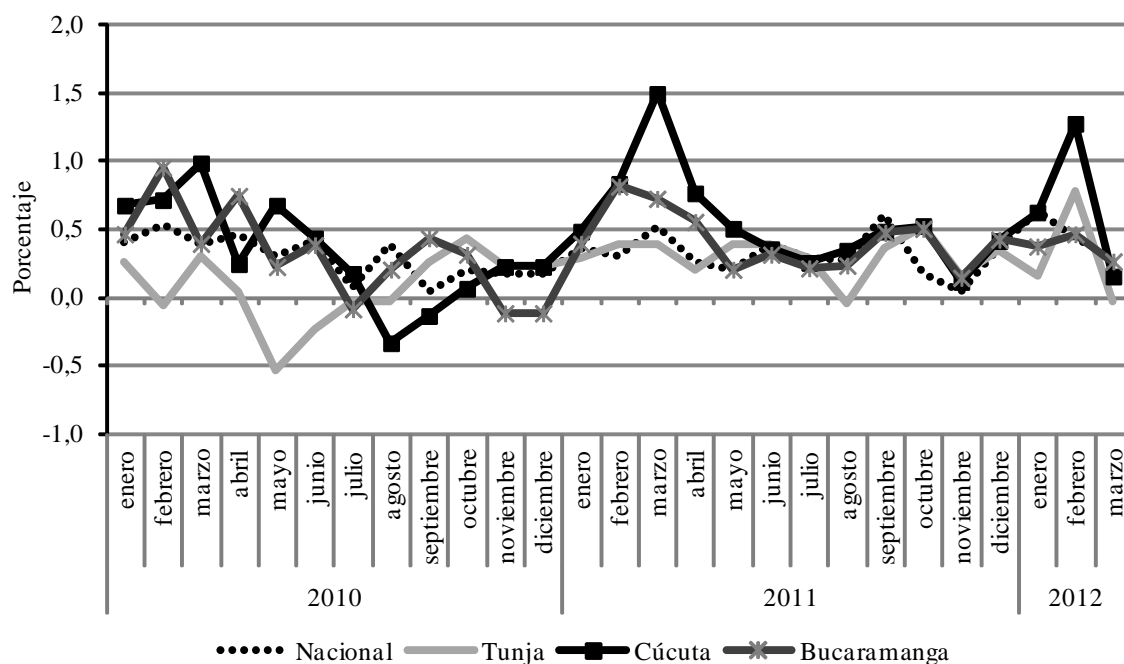

Fuente: DANE. Cálculos Centro Regional de Estudios Económicos, Bucaramanga. Banco de la República.

## ➤ TRANSPORTE

Este grupo está conformado por las divisiones de transporte personal y transporte público, los cuales indicaron para el total nacional mayores incrementos tanto mensuales como en año corrido y anual, especialmente en el segundo subgrupo donde se dieron variaciones respectivas de 0,4%, 1,9% y 3,7% respectivamente. El transporte personal por su parte alcanzó variaciones correspondientes de 0,2%, 0,9 y 0,6%. Las variaciones mensuales más altas de este grupo se consignaron principalmente en Bucaramanga, particularmente en enero de 2011 (4,7%), superando

notoriamente a las demás ciudades de la región. Entre tanto Tunja presentó un comportamiento similar al total nacional específicamente a lo largo de 2011. Para el caso de Cúcuta este rubro fue relativamente estable puesto que las variaciones mensuales en su mayoría estuvieron por debajo de 1,5%.

Gráfico 26

**Evolución mensual del comportamiento del grupo de gasto Transporte  
Enero 2010 - marzo 2012**

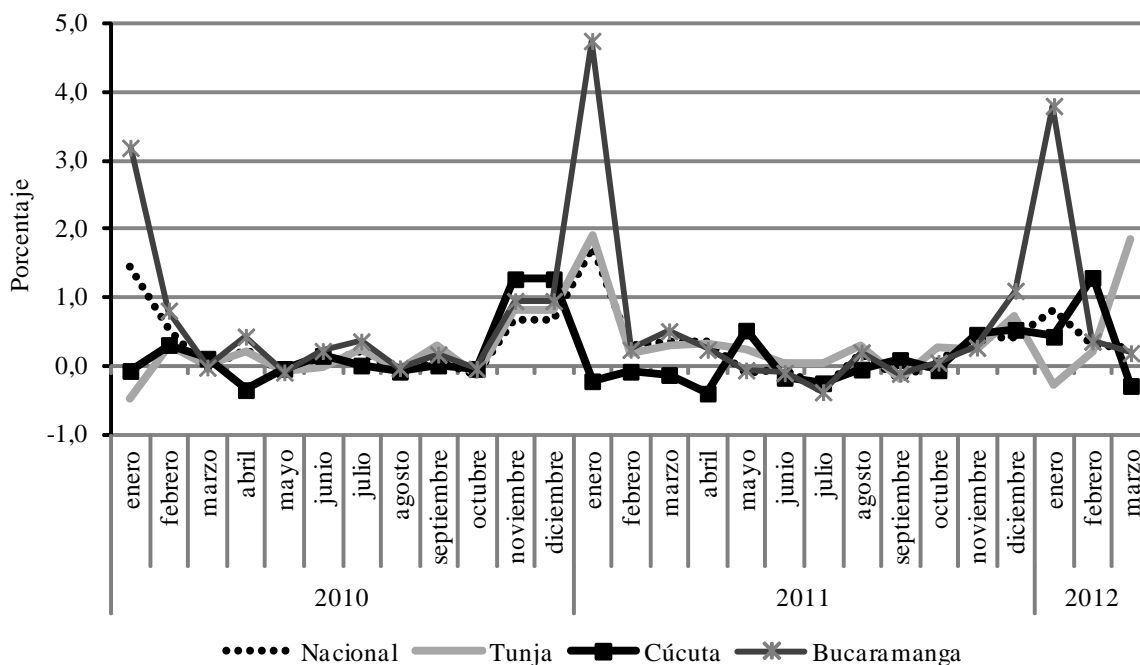

Fuente: DANE. Cálculos Centro Regional de Estudios Económicos, Bucaramanga. Banco de la República.

➤ EDUCACIÓN

El gasto en educación fue uno de los grupos que presentó mayores incrementos anuales dentro del IPC puesto que el total nacional logró una variación en año corrido de 4,6%. El subgrupo de instrucción y enseñanza en año completo alcanzó un incremento de 5,2%, mientras que los artículos escolares se ubicaron en 1,4%. Al interior de la regional Bucaramanga fue la ciudad con mayor variación en este rubro al situarse en 4,3%, inferior al promedio nacional. En Tunja el comportamiento estuvo levemente por encima de 4% al igual que en Cúcuta.

➤ VESTUARIO

Fue uno de los más estables en los últimos años puesto que el referente nacional apenas reportó un incremento anual de 0,5%. Los rubros de vestuario y servicios de vestuario alcanzaron para los 12 meses un incremento de 0,9% y 3,7% respectivamente; en contraste, el subgrupo de calzado descendió 1,1%, tendencia

similar a la observada en el acumulado trimestral. Además, luego que se presentara en Cúcuta los índices más altos del grupo de vestuario a marzo de 2012 fue el que más se redujo de manera mensual e interanual. Las demás ciudades de la región (Bucaramanga y Tunja) revelaron cifras relativamente estables al no obtener grandes cambios mensuales por lo que fluctuó en un rango entre 0,5% y -0,5%.

#### ➤ **COMUNICACIONES**

El desempeño mensual del índice total nacional para el grupo de comunicaciones presentó una estabilidad hasta el primer trimestre de este año, al alcanzar una variación de 2,2%. No obstante, en Bucaramanga el desempeño mensual fue de apenas 0,1% mientras que el anual fue cercano a 12%, cifra considerablemente mayor frente a la reportada en la variación anual de Cúcuta (0,4%) y Tunja (0%).

#### ➤ **SALUD, DIVERSIÓN Y OTROS GASTOS**

Los grupos que exhiben menor peso dentro del cálculo del IPC son diversión (3,1%), salud (2,4%) y otros gastos (6,4%). El comportamiento mensual y anual demostró que salud creció considerablemente en Tunja con variaciones respectivas de 0,6% y 4,2%. En Cúcuta fue de 0,6% y 2,8% mientras que en Bucaramanga llegó a 0,4% y 2,6%. Sobresalió el crecimiento de los gastos en diversión y otros los cuales en Bucaramanga registraron incrementos anuales correspondientemente de 3,7% y 3,4%, mientras que en Cúcuta el gasto en diversión bajó y otros gastos llegaron a 3,3%.

# XI. MOVIMIENTO DE SOCIEDADES

Cuadro 14

## Región Nororienté. Movimiento de Sociedades

Enero - Marzo 2011 - 2012

Concepto	Millones de pesos*					
	A marzo de 2011		A marzo de 2012		Variación Porcentual	
	Número	Capital	Número	Capital	Número	Capital
Total Regional						
Inversión Neta	934	162.193	1.296	186.470	38,8	15,0
Constituidas	935	64.009	1.310	94.549	40,1	47,7
Reformadas	194	110.970	235	102.683	21,1	-7,5
Disueltas	195	12.786	249	10.762	27,7	-15,8
Santander <sup>1</sup>						
Inversión Neta	540	125.653	788	90.202	45,9	-28,2
Constituidas	510	31.813	759	66.093	48,8	107,8
Reformadas	112	96.957	133	27.889	18,8	-71,2
Disueltas	82	3.116	104	3.780	26,8	21,3
Norte de Santander <sup>2</sup>						
Inversión Neta	171	18.716	180	28.408	5,3	51,8
Constituidas	216	11.620	254	12.335	17,6	6,2
Reformadas	31	9.865	43	19.982	38,7	102,6
Disueltas	76	2.769	117	3.909	53,9	41,2
Boyacá <sup>3</sup>						
Inversión Neta	203	16.454	283	63.894	39,4	288,3
Constituidas	192	19.805	259	13.810	34,9	-30,3
Reformadas	45	3.508	49	53.141	8,9	*
Disueltas	34	6.859	25	3.057	-26,5	-55,4
Arauca <sup>4</sup>						
Inversión Neta	20	1.370	45	3.966	125,0	189,5
Constituidas	17	771	38	2.311	123,5	199,7
Reformadas	6	640	10	1.671	66,7	161,0
Disueltas	3	42	3	17	0,0	-60,2

<sup>1</sup> Se incluye el reporte presentado por las Cámaras de Comercio de Bucaramanga y Barrancabermeja. Esta última incluyen los municipios de Barrancabermeja, San Vicente, Cimitarra, Landázuri, El Carmen de chucurí, Puerto Parra, Puerto Wilches, Cantagallo (Bolívar) y San Pablo (Bolívar)

<sup>2</sup> La Cámara de Comercio de Cúcuta incluye 18 municipios de Norte de Santander.

<sup>3</sup> Se incluye el reporte presentado por las Cámaras de Comercio de Tunja, Duitama y Sogamoso.

<sup>4</sup> Cámara de Comercio de Arauca - (Información provisional)

\* Variación muy alta, superior a 1000%

\*Cifras preliminares

Nota: Inversión neta = Nuevo capital constituido + capital reformado - capital disuelto.

Fuente: Cámaras de Comercio Nororienté. Cálculos Centro Regional de Estudios Económicos, Bucaramanga. Banco de la República.

El consolidado reportado por las Cámaras de Comercio en Nororiente, evidenció un incremento de 15,0% en el capital neto suscrito en la región, con lo cual se alcanzaron los \$186.470 millones, es decir \$24.277 millones más que el primer trimestre de 2011, como resultado de un crecimiento en la constitución de sociedades de \$30.540 millones correspondientes de 47,7% y de la disminución de 15,8% en las disoluciones, que significaron que \$2.024 millones no salieran del mercado inversionista. El único comportamiento negativo para el resultado regional fue la reducción de \$8.287 millones en las reformas de capital que fue subsanado por los comportamientos positivos señalados anteriormente.

Respecto al número de sociedades, Nororiente aumentó en 362 sociedades, liderado por el aumento de las constituidas (375), seguido de las reformadas (41), a pesar de que las liquidadas mostraron un incremento relevante (54). Con esto, el promedio de capital de las sociedades en Nororiente alcanzó los \$144 millones, es decir presentó una reducción cercana a los \$30 millones.

**Gráfico 27**

**Inversión en sociedades  
Región Nororiente  
I trimestre 2011 -2012**

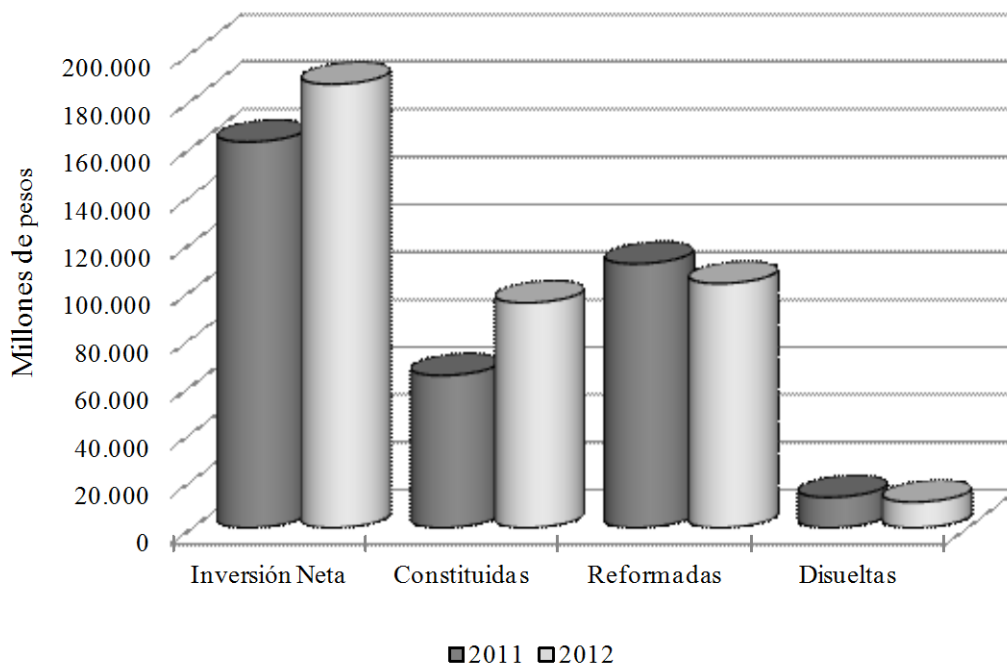

Fuente: Cámaras de comercio - Región Nororiente. Cálculos Centro Regional de Estudios Económicos, Bucaramanga. Banco de la República.

Santander se caracterizó por aportar cerca de la mitad (48,9%) del movimiento de capital regional, con \$90.202 millones. No obstante, evidenció una sensible disminución de 28,2% respecto al primer trimestre de 2011, explicada

fundamentalmente por un descenso significativo en las sociedades reformadas (-71,2%) que solo alcanzaron la cifra de \$27.889 millones, unida a un aumento de 21,3% en las disueltas que ascendieron a \$3.780 millones; a pesar de que la constitución marchó por la senda del crecimiento (107,8%) al obtener \$66.093 millones, éste buen comportamiento no fue suficiente para evitar la caída de la inversión neta.

No obstante a lo anterior, el número general de sociedades en Santander se incrementó en 248 unidades, a partir de un aumento tanto en constituciones (249) como en reformas (21); a pesar de la ampliación importante en el número de disoluciones (22). Con este resultado, el promedio de capital neto para ellas en Santander se ubicó en \$114 millones uno de los más bajos en la región, lo cual denota una significativa participación de colectividades de menor tamaño.

Boyacá se mantuvo como el segundo departamento de la región con mayor capital neto suscrito, al obtener \$63.894 millones, a partir de una tasa de crecimiento importante de 288,3% equivalente a \$47.441 millones más que lo realizado en igual período de 2011. Su mayor aporte lo tuvo en esta ocasión las reformas de capital, que alcanzó los \$53.141 millones a partir de una expansión superior a 15 veces lo alcanzado el año anterior. Este incremento excepcional junto con una sustancial reducción en la disolución de sociedades de \$3.802 millones significó un muy importante aumento en la inversión, a pesar del comportamiento negativo presentado en la constitución de sociedades cuyo saldo disminuyó \$5.994 millones para obtener sólo \$13.810 millones.

Respecto al número, se encontró que en total se aumentó en 80 sociedades, como consecuencia de aumentos absolutos en constituciones (67) y reformas (4), así como de una disminución (-9) en las sociedades disueltas, con lo cual las sociedades del departamento pasaron a un promedio de \$226 millones, es decir casi triplicó lo de 2011 a partir del sustancial crecimiento neto obtenido, que le significó lograr el mayor promedio regional.

Norte de Santander acumuló \$28.408 millones en su capital neto, que significaron un incremento de \$9.692 millones o lo que es igual un importante crecimiento de 51,8%, respecto al primer trimestre de 2011. Este comportamiento favorable fue impulsado por las reformas de capital, las cuales se duplicaron al alcanzar los \$19.982 millones; las constituciones de capital evolucionaron a una tasa moderada de 6,2% con lo cual sólo se adicionaron \$715 millones a lo del año anterior, con ello se obtuvieron \$12.335 millones. No obstante, la disolución de sociedades también aumentó sustancialmente (41,2%) lo que significó una reducción en \$1.140 millones el capital invertido el año anterior.

En cuanto al número de sociedades, se obtuvo un aumento neto de nueve para el departamento, como resultado de 38 constituciones, 12 reformas, pero un aumento importante de 41 liquidaciones. A partir de lo anterior, el promedio de capital por sociedad se incrementó \$49 millones para ubicarse en \$158 millones.



Arauca por su parte, también evidenció un sobresaliente incremento al casi triplicar el resultado del período anterior, alcanzando los \$3.966 millones. En este caso todos sus componentes se comportaron satisfactoriamente, tanto constituciones como reformas presentaron tasas de crecimiento significativamente altas (199,7% y 161,0% respectivamente), mientras que se redujo el capital disuelto (-60,2%). Ello con una ampliación de 25 sociedades, correspondiente a 21 constituciones y 4 reformas, con lo cual el promedio de capital se situó en \$88 millones, con un aumento de 28,7%.

## **XII. OTRAS VARIABLES ECONÓMICAS**

### **ENCUESTA MENSUAL DE EXPECTATIVAS ECONÓMICAS (EMEE)**

De acuerdo a los datos suministrados por la EMEE realizada por el Banco de la República, el balance en las ventas para las diferentes regiones y sectores de la economía del país respecto del año anterior, se mantuvo positivo a corte del primer trimestre de 2012, con un promedio de 24,2% muy por encima de lo registrado un año atrás (3,1%). No obstante, se presentó una desaceleración sistemática desde octubre del año pasado, que no se logró revertir en el presente período.

Nororiente situó su promedio trimestral por encima del nacional (25,4%), además también obtuvo un mejor desempeño interanual dado que en 2011 estaba situado en -7,7% con lo cual evidenció una recuperación importante. Sin embargo, en el último período evidenció una caída más pronunciada que el consolidado colombiano, en estas circunstancias, obtuvo el cuarto resultado entre las 8 regiones reportadas en el estudio, donde Bogotá obtuvo el mejor desempeño, seguido de Suroccidente y Antioquia.

Gráfico 28

**Balances nacional y regional consolidados de ventas Mensual 2010-2012**

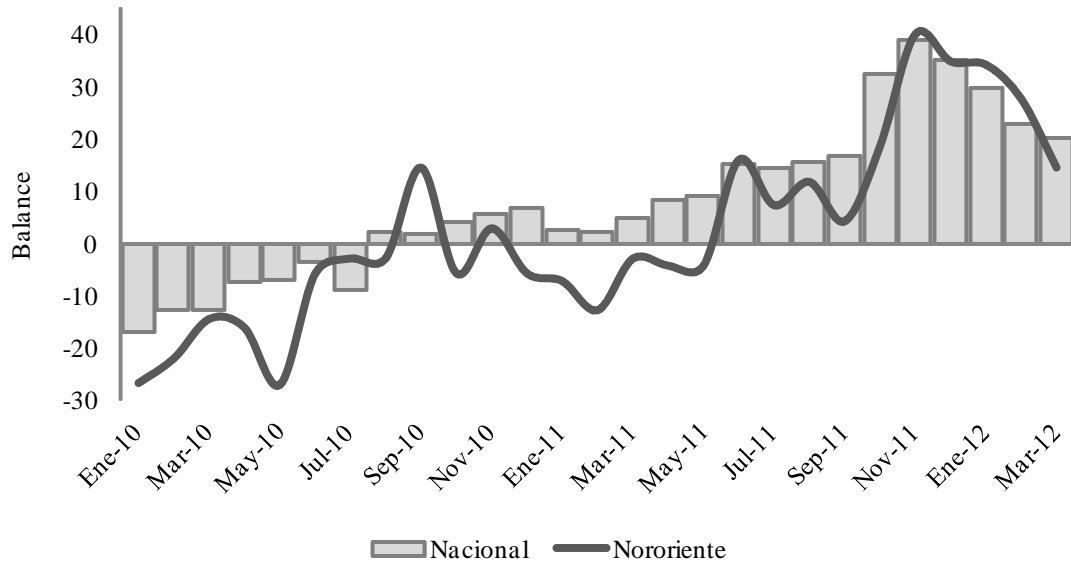

Fuente: Encuesta mensual de expectativas económicas (EMEE), Cálculos Centro Regional de Estudios Económicos, Bucaramanga. Banco de la República.

Las expectativas de ventas para los próximos doce meses en el país, fueron positivas y superiores a las de igual período de los dos años anteriores (73,2%), esto a pesar de circunstancias que afectaron el desempeño de las empresas como el TLC, la tasa de cambio, entre otras. Para el trimestre estudiado, Nororiental se ubicó por encima de ella (81,4%) así como de todas las demás regiones, pero mantuvo la tendencia de comportamiento agregado, en el sentido de que sus movimientos al alza o a la baja se realizaron simultáneamente con el promedio colombiano, también compartió con este la mejoría respecto 2011 y 2010.

Gráfico 29

**Nacional-Nororient. Balance consolidado de expectativas de ventas Mensual 2010-2012**

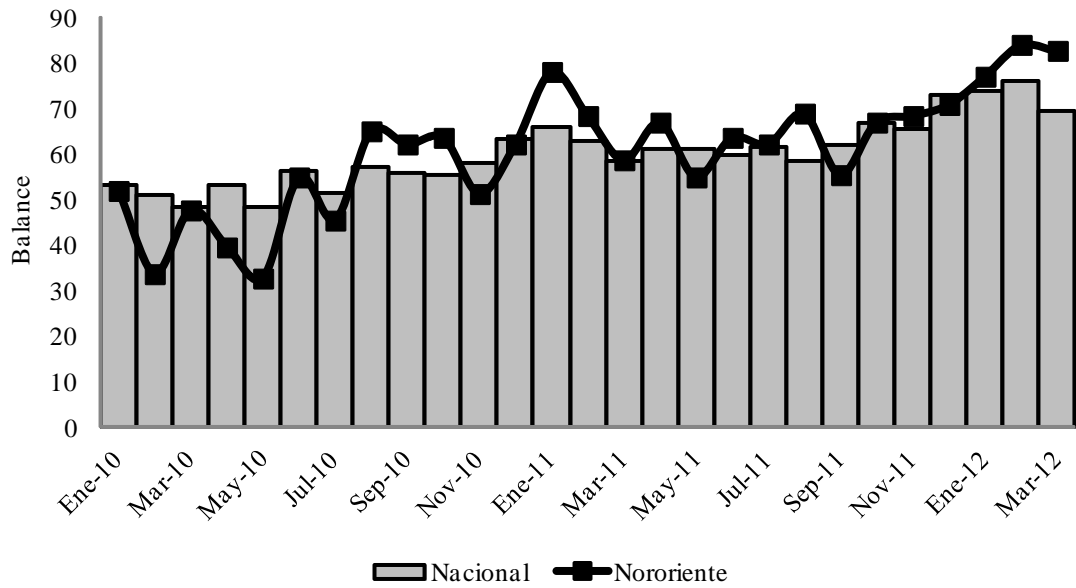

Fuente: Encuesta mensual de expectativas económicas (EMEE), Cálculos Centro Regional de Estudios Económicos, Bucaramanga. Banco de la República.

## XIII. CONSIDERACIONES FINALES

La producción petrolera se incrementó de forma interanual, pero disminuyó respecto al trimestre anterior, Santander fue el mayor productor desplazando a Arauca del primer lugar regional y tercero nacional, debido a su inestabilidad en su extracción.

Pese al aumento en la producción nacional, Nororiente evidenció una drástica caída de su producción de carbón, que fue superior a igual periodo de 2011 pero sumamente inferior a lo realizado en el último trimestre de igual año. Norte de Santander superó a Boyacá en el liderazgo regional de este commodity. A pesar de este comportamiento, las regalías por este concepto se incrementaron de forma interanual y disminuyeron de forma trimestral.

Nororiente logró incrementar sus ventas de vehículos por encima del promedio nacional, Bucaramanga fue la ciudad de mayor mercado, pero la de menor aumento. Cúcuta por su parte, experimentó una tasa significativa de crecimiento, líder en todo el país.

Las exportaciones totales de la región disminuyeron al igual que su participación en el referente nacional, explicado en una menor venta de petróleo crudo y gas natural, como el de mayor aporte a este rubro, Estados Unidos, Brasil y Chile fueron los mayores clientes de Nororiente. Por su parte, las importaciones se ampliaron significativamente, fundamentados en los bienes intermedios, Argentina, Estados Unidos y México fueron los principales proveedores de bienes. A pesar de lo anterior, la balanza continuó superavitaria.

Los metros licenciados en Nororiente presentaron una disminución, con lo cual culmina la tendencia alcista de los últimos períodos. Se destacó el crecimiento del área destinada para vivienda.

El balance de transporte urbano de pasajeros fue negativo para el primer trimestre de 2012 en la región, como resultado de reducción en las tres ciudades reportadas. En contraste, el número de pasajeros por vía aérea se incrementó, mientras que la ocupación hotelera se mantuvo estable.

El sistema financiero informó de un balance positivo en las colocaciones, con un mayor aporte de la línea de crédito y leasing comerciales. El crédito Finagro también registró importantes avances en el primer período del año, a partir de la línea de redescuento. Las captaciones continuaron creciendo pero a un ritmo notoriamente inferior, dado que su componente de mayor peso, las cuentas de ahorro disminuyeron en el período.

La tasa de desempleo aumentó en Bucaramanga, ciudad que se mantiene por debajo del promedio nacional mientras que disminuyó para Boyacá y Cúcuta. Esta última mantiene niveles de desocupación relativamente altos en el contexto nacional. El

volumen de empleo para las capitales de los santanderes se mantiene en los mismos sectores económicos, mientras que la informalidad toca su punto máximo en los últimos años para la urbe nortesantandereana.

El índice de precios al consumidor registró disminución para Bucaramanga, mientras que aumentó en Cúcuta y Tunja. De igual forma, todas las ciudades de la región incluidas en el estudio estuvieron por encima del promedio de variación nacional.

El capital neto suscrito por las Cámaras de comercio de la región evidenció un crecimiento un poco más moderado que el del año anterior, fundamentado en la constitución de sociedades. Las entidades de Santander fueron quienes reportaron el mayor porcentaje de la inversión.

La encuesta EMME realizada por el Banco de la República obtuvo que la región registro un incremento en sus ventas superior al promedio nacional y se ubicó cuarto en el país, sin embargo ha experimentado la desaceleración de los últimos meses de una manera más evidente. A pesar de ello, las expectativas frente a los próximos meses se mantienen muy positivas.

**SE AGRADECE A LAS SIGUIENTES ENTIDADES, LA INFORMACIÓN PRODUCIDA, SUMINISTRADA O DIVULGADA PARA LA REALIZACIÓN DE LOS BOLETINES**

ANDI; Cámaras de comercio de Arauca, Barrancabermeja, Bucaramanga, Cúcuta y Tunja; Cotelco; DANE; DIAN; Econometría S.A.

**PÁGINAS ELECTRÓNICAS:** Agencia Nacional de Hidrocarburos; Bolsa de Nueva York; DANE; DIAN; Finagro; Grupo AVAL; Ingeominas; Superintendencia Financiera de Colombia; Ministerio de Minas y Energía.

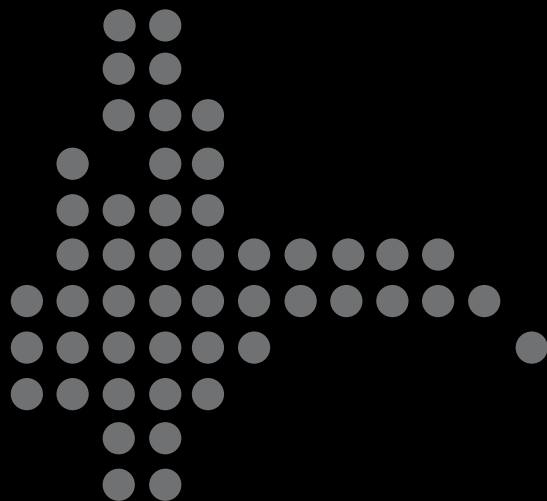

## Comité Editorial

Dora Alicia Mora  
Jefe de Centros Regionales de Estudios Económicos

Amilcar Mojica Pimiento  
Jefe Regional

Natalia Cano Bernal  
Carlos A. Suárez Medina  
Melanie Triana Salazar  
Asistentes Editoriales

## Comité Técnico

Amilcar Mojica Pimiento  
Gelver García Santamaría  
Javier E. Ardila García  
Karen A. Rubio Ramírez  
Luis E. Acero Jiménez  
Mery E. Aponte Mariño

La opción de búsqueda del Boletín Económico Regional (BER)  
se encuentra en la siguiente dirección:  
[http://www.banrep.gov.co/publicaciones/pub\\_ec\\_reg7.htm](http://www.banrep.gov.co/publicaciones/pub_ec_reg7.htm)

El Boletín Económico Regional (BER) es una publicación trimestral elaborada por los Centros Regionales de Estudios Económicos (CREE) del Banco de la República, cuyo propósito es ofrecer a los agentes de la economía y público en general información periódica, confiable y oportuna sobre la evolución de las principales variables de la actividad económica de las regiones del país y los departamentos que las componen.

El Boletín Económico Regional del Nororiente colombiano comprende los departamentos de Santander, Norte de Santander, Arauca y Boyacá. Su producción cuenta con el valioso aporte de diferentes entidades de orden local y nacional.

Sugerencias y comentarios  
[BER\\_nororiente@banrep.gov.co](mailto:BER_nororiente@banrep.gov.co)