



BOLETÍN ECONÓMICO REGIONAL

Región Caribe*

IV trimestre de 2008

Banco de la República
Subgerencia de Estudios Económicos
Centro Regional de Estudios Económicos -
CREE - Cartagena

BOLETÍN ECONÓMICO REGIONAL – BER – es una publicación trimestral de los Centros Regionales de Estudios Económicos – CREE- del Banco de la República. Su propósito es ofrecer a los agentes de la economía en forma oportuna la evolución de las principales actividades económicas de las regiones y los departamentos que las componen, contando con el valioso aporte de las diferentes entidades y gremios de la producción y el comercio.

Contenido

Panorama Económico

1. Agropecuario
2. Minería
3. Industria
4. Construcción
5. Comercio interno
6. Movimiento portuario
7. Turismo
8. Sistema financiero
9. Mercado laboral

Marzo de 2008
Número 11
IV trimestre de 2008

Las opiniones y posibles errores son responsabilidad exclusiva de los autores y no comprometen al Banco de la República ni a su Junta Directiva.

Sugerencias y comentarios:
María M. Aguilera Díaz
maguildi@banrep.gov.co
Teléfonos: (5) 664 6104 Cartagena

Panorama económico

La economía de la región se vio afectada por la pérdida de dinámica nacional y la recesión de algunas economías, como lo refleja el menor crecimiento de las exportaciones mineras y la producción industrial. Además, el comercio minorista, la construcción y el turismo mostraron descenso por efecto de una menor demanda interna.

- El invierno que azotó al país, en este período del año, afectó las vías de comunicación y gran parte de las cosechas de productos agrícolas en el territorio nacional, disminuyendo el abastecimiento de productos alimenticios en la región.
- Los precios del carbón y ferroníquel cayeron por la falta de demanda de los principales países consumidores de estos minerales, afectados por la crisis mundial.
- La producción industrial y las ventas totales mostraron descenso. Los empresarios industriales de la región manifestaron poco optimismo de mejorar resultados en los próximos meses y entre sus principales problemas se encuentran la falta de demanda y el suministro de las materias primas.
- El área aprobada para construir en el cuarto trimestre disminuyó, lo que se vio reflejado en una reducción de los despachos de cementos para la región.
- Las ventas del comercio minorista cayeron para un gran porcentaje de comerciantes, siendo las ventas de vehículos las de mayor deterioro.
- El turismo de nacionales disminuyó y el internacional creció, especialmente los llegados a Barranquilla y Cartagena, destacándose esta última por el mayor número de visitantes que llegó en cruceros.
- Los créditos del sistema financiero disminuyeron, caso específico los de consumo y los comerciales, por las tasas de interés y la mayor cautela de los intermediarios financieros para conceder créditos.

* Atlántico, Bolívar, Cesar, Córdoba, La Guajira, Magdalena, San Andrés y Sucre

1. Agropecuario

1.1 Agricultura

1.1.1 Abastecimiento de productos agrícolas

Al finalizar el año 2008, el abastecimiento de productos agrícolas en el mercado de Barranquillita disminuyó en todos los grupos de alimentos. Con un total de 30.175 toneladas, en el cuarto trimestre, participó con el 2,9% del total de alimentos que ingresaron a las principales plazas y centros mayoristas del país, 0,5 puntos porcentuales menos que el mismo período del 2007; siendo los grupos de los tubérculos, raíces y plátanos, el de las frutas frescas, verduras y hortalizas quienes presentaron la mayor contracción.

Gráfico 1.1.1
Abastecimiento de productos agrícolas en el mercado de Barranquillita
Cuarto trimestre, 2007 y 2008

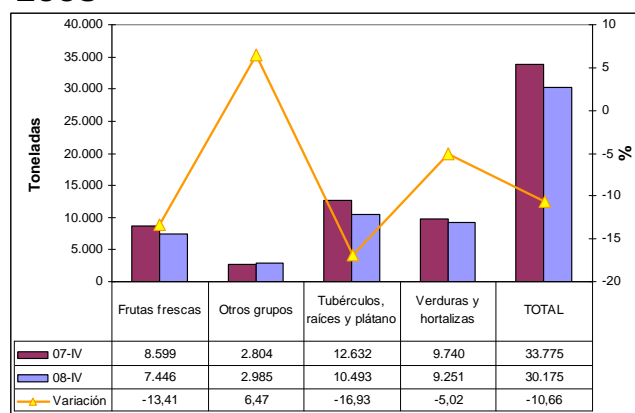

Fuente: CCI, Sistema de Información de Precios del Sector Agropecuario- SIPSA.

La disminución anual más alta se vio en el mes de diciembre (-16,7%), donde el grupo de tubérculos y plátanos fue el más afectado (-41,9%).

La oferta disminuyó en mayor proporción en el mes de noviembre, en especial en el renglón de los otros grupos con un 16,5% menos que en octubre de 2008. En este último mes, dicho renglón exhibió una variación anual negativa (-54,85%), caso contrario para diciembre, en el cual la variación mensual (548,0%) y anual (131,2%) aumentaron significativamente.

En el abastecimiento de alimentos en la plaza de Barranquillita, los departamentos de Boyacá y Cundinamarca aportaron a los grupos de tubérculos (papas) y verduras y hortalizas (cebollas), en este último grupo los santanderes fueron los principales proveedores. El Valle del Cauca aportó el 18% del abastecimiento mayorista de frutas y verduras a nivel nacional; mientras la región Caribe participó en el renglón de otros grupos (cereales, granos, cárnicos y procesados) con su producción de maíz¹.

¹ ¿Cómo se comportó el abastecimiento de productos agrícolas en el 2008? www.cci.org.co.

Las bajas tasas de abastecimiento en el trimestre octubre-diciembre del 2008 fueron efecto de la ola invernal que azotó al país, la cual complicó las vías de comunicación y también afectó las cosechas en gran parte del territorio nacional.

El comportamiento a la baja que ha mostrado el abastecimiento de los principales grupos de alimentos no sólo se observó en el mercado de Barranquillita. En la ciudad de Montería, al finalizar el año 2008, se presentaron disminuciones en la oferta de varios productos agrícolas, por ejemplo en las verduras y hortalizas, los tubérculos y plátanos y frutas.

1.1.2 Importaciones de productos agrícolas

En el cuarto trimestre del 2008 la región Caribe importó, 197.808,8 toneladas de productos agrícolas, cifra superior en 1,3% comparada con igual período de 2007. El valor CIF de lo importado asciende a 68,6 millones de dólares. El 98,8% del total de toneladas las importaron los departamentos de Atlántico, Bolívar, Córdoba y Magdalena.

Estados Unidos, la República de Sudáfrica, Alemania, Chile y Panamá fueron los países de procedencia de la mayor parte de los productos agrícolas que ingresaron al Caribe colombiano, entre octubre y diciembre de 2007. En el mismo período de 2008, se dejó de importar alimentos de la República de Sudáfrica (de donde se traían maíz duro amarillo y trigo), y se abrió paso a la importación de productos de las islas Bermudas.

**Cuadro 1.1.2
Región Caribe. Productos agrícolas importados según país de compra
Cuarto trimestre, 2007 y 2008**

| PAÍS | 2008-IV | 2007-IV | 2007-IV | 2008-IV |
|----------------|---|--|----------------------------|---------|
| | PRODUCTOS | | Valor CIF miles de dólares | |
| Estados Unidos | Habas, lentejas, trigo, maíz duro amarillo, habas, uvas, semillas de comino, jugos y extractos vegetales. | Trigo, maíz duro amarillo, maíz duro blanco, uvas, ciruelas, lentejas, naranjas, peras, manzanas, jugos y extractos vegetales. | 27.500 | 32.744 |
| Alemania | Cebada, jugos y extractos vegetales. | Cebada, jugos y extractos naturales | 7.030 | 23.204 |
| Bermudas | | Trigo, maíz duro amarillo. | 0 | 5.574 |
| Panamá | Maíz duro amarillo. | Ajo, manzana, maíz duro amarillo. | 620 | 2.287 |
| Chile | Habas, maíz duro amarillo, manzanas. | Cebada, jugos y extractos naturales | 1.870 | 1.353 |
| Sudáfrica | Trigo, maíz duro amarillo | | 15.900 | 0 |

Fuente: DANE-DIAN, cálculos de los autores.

Algunos productos como la cebada, el trigo y el maíz amarillo muestran su relevancia en el grupo de productos agrícolas importados en los últimos meses tanto del 2007 como del 2008. Sin embargo las lentejas y las habas, sobresalientes para el primer año, cedieron espacio al ajo y al maíz blanco en el segundo.

1.2 Ganadería

1.2.1 Sacrificio de ganado vacuno

El sacrificio de ganado vacuno a nivel nacional, durante el año 2008, registró un aumento de 3,8% respecto al año 2007. En la región Caribe, se observó una variación anual de 9,3% al pasar de 600.345 cabezas en 2007 a 656.363 en 2008. La región representa el 26,0% del total de ganado sacrificado en Colombia. Del total de cabezas sacrificadas en la región durante el 2008, el ganado vacuno macho y hembra representó el 62,3% y 37,7%.

Cuadro 1.2.1
Región Caribe. Sacrificio mensual de ganado vacuno, 2008

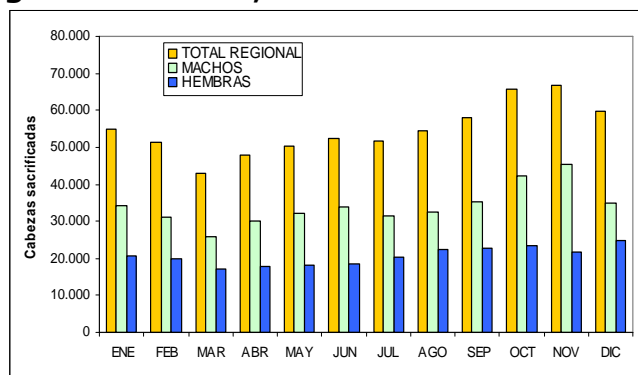

Fuente: DANE, Sacrificio de ganado vacuno en 72 municipios.

En promedio el ganado macho sacrificado en la región alcanzó un peso de 441,82 kg, superior al promedio nacional de 438,72. Mientras que las hembras pesaron 356,79

kilos, 9,91 kg menos que el promedio del país.

1.2.2 Sacrificio de ganado porcino

En cuanto al ganado porcino 44.493 cabezas fueron sacrificadas en la región Caribe, de las cuales 22.021 fueron machos y 22.472 hembras. Alcanzando este tipo de ganado un promedio de 88,5 kg y 87,80 kg para machos y hembras, respectivamente.

Gráfico 1.2.2
Región Caribe. Sacrificio de ganado porcino, 2007 y 2008

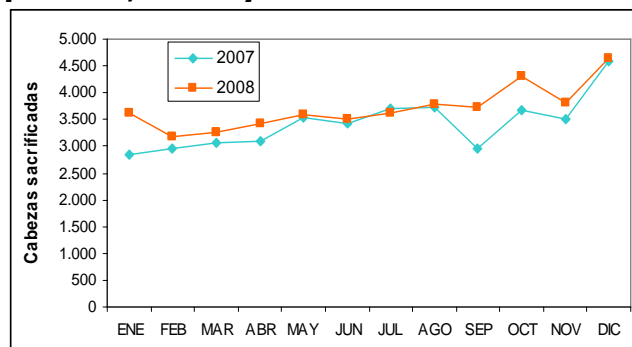

Fuente: DANE, Sacrificio de ganado porcino en 72 municipios.

1.3 Avicultura

En el mercado de Barranquillita el precio promedio trimestral del kilogramo de pechuga de pollo aumentó 6,1%, respecto al mismo trimestre del año anterior. En el mes de noviembre se presentó un aumento mensual de 5,1%, llegando a \$5.425 Kg. Por su parte, el precio del huevo rojo

tamaño A cerró el 2008 a la baja, en diciembre se cotizó a \$185, con una disminución mensual de 17,1%

1.4 Piscicultura

En el año 2008, el precio de los pescados, agrupados en el índice de precios al consumidor de alimentos, se estabilizó luego de la volatilidad presentada en el 2007. Básicamente los incrementos durante el año se originaron en el grupo de pescados de mar, río y enlatados².

Gráfico 1.4.1
Colombia. Participación de la variación de los precios del pescado en el IPC, 2007 y 2008

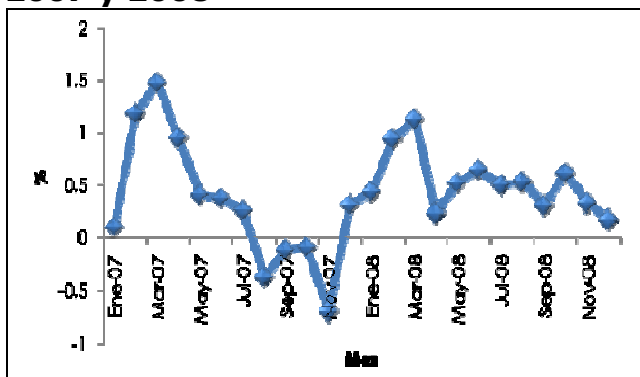

Fuente: CCI.

Las variaciones en el índice "pueden estar influenciadas por comportamientos de oferta y demanda, pues en los últimos años la oferta de muchos productos pesqueros se ha visto afectada por

descensos considerables de los recursos en su ambiente natural"³.

Los productos que más disminuyeron sus precios en Barranquilla fueron el bocachico criollo, el calamar en anillos y el paquete para cazuela de mariscos; en Cartagena, el caracol copey y el filete de tilapia. Para Barranquilla aumentaron los precios del camarón precocido, el filete de corvina y la cachama; para Cartagena el bocachico criollo, el jurel entero, el pargo rojo, el camarón tití y el filete de merluza; este último producto se encareció también en Santa Marta.

1.5 Crédito Agropecuario

En el año 2008 el sector agropecuario en Colombia recibió créditos por \$3,08 billones, con un aumento del 24% en los recursos entregados en 2007 (\$3,07 billones), de los cuales Finagro y el Banco Agrario aportaron el 80% y el 20%, respectivamente⁴.

En Colombia, del crédito total otorgado por Finagro, entre enero y diciembre del 2008, la región Caribe recibió el 17,2%. Los departamentos de Córdoba, Cesar y

² Comportamiento de los precios del pescado al interior del índice de precios al consumidos-IPC. www.cci.org.co

³Ibid.

⁴ "Crédito agropecuario creció en 24% en 2008". www.finagro.com.co

Bolívar presentaron la mayor cuantía. Respecto al mismo período de 2007, disminuyeron los créditos en San Andrés (-86%), Atlántico (-42,8%), Córdoba (8,7%), La Guajira (-5,3%) y Magdalena (-3,5%), mientras en Sucre y Cesar se incrementaron en 24,9% y 13%, respectivamente.

Gráfico 1.5.1
Región Caribe. Número y valor de los créditos aprobados por Finagro 2007 y 2008

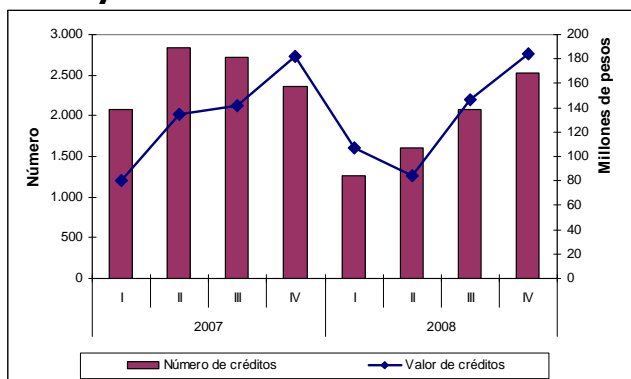

Fuente: Finagro.

Cuadro 1.5.1
Región Caribe. Valor de los créditos otorgado por Finagro, según destino 2007 y 2008

| | Capital de trabajo | | | Inversión | | |
|----------------------|--------------------|----------------|-------------|-------------------|----------------|--------------|
| | 2007 | 2008 | Var. | 2007 | 2008 | Var. |
| | Millones de pesos | | | Millones de pesos | | |
| Atlántico | 3.417 | 10.691 | 212,9 | 54.013 | 22.157 | -59,0 |
| Bolívar | 14.916 | 15.519 | 4,0 | 67.297 | 65.455 | -2,7 |
| Cesar | 24.918 | 32.544 | 30,6 | 81.399 | 87.594 | 7,6 |
| Córdoba | 41.028 | 46.065 | 12,3 | 110.103 | 91.875 | -16,6 |
| La Guajira | 2.329 | 2.195 | -5,7 | 10.253 | 9.725 | -5,2 |
| Magdalena | 3.332 | 6.960 | 108,9 | 74.313 | 67.965 | -8,5 |
| Sucre | 7.701 | 24.200 | 214,2 | 42.567 | 38.581 | -9,4 |
| San Andrés | 0 | 21 | ... | 150 | 0 | -100,0 |
| Región Caribe | 97.642 | 138.196 | 41,5 | 440.096 | 383.353 | -12,9 |

Fuente: Finagro.

En el año 2008, los departamentos con mayor monto en créditos para capital de trabajo fueron Córdoba, Cesar y Sucre siendo este último el que mayor incremento presentó respecto al 2007. En la mayoría de los departamentos se observan disminuciones en el valor de los créditos destinados a inversión, siendo más drásticas en el Atlántico y Córdoba, solo el departamento del Cesar mostró tasas positivas (7,6%).

Cuadro 1.5.2
Créditos otorgados por el Banco Agrario, 2007 y 2008

| Departamento | Total crédito agropecuario | | Var. % | Créditos a pequeños productores | | Var. % |
|--------------------------|----------------------------|-----------|--------|---------------------------------|---------|--------|
| | 2007 | 2008 | | 2007 | 2008 | |
| Atlántico | 5.224 | 5.315 | 1,76 | 1.357 | 1.012 | -25,41 |
| Bolívar | 23.870 | 19.566 | -18,03 | 5.796 | 6.700 | 15,59 |
| Cesar | 54.711 | 42.226 | -22,82 | 12.845 | 12.844 | -0,01 |
| Córdoba | 62.732 | 64.056 | 2,11 | 5.871 | 6.049 | 3,03 |
| Guajira | 7.778 | 2.935 | -62,27 | 1.549 | 625 | -59,68 |
| Magdalena | 24.535 | 23.261 | -5,20 | 2.406 | 3.535 | 46,94 |
| San Andrés y Providencia | - | 21 | - | - | 21 | - |
| Sucre | 22.408 | 30.802 | 37,46 | 6.378 | 5.327 | -16,48 |
| Región Caribe | 201.257 | 188.182 | -6,50 | 36.202 | 36.113 | -0,25 |
| Colombia | 1.425.690 | 1.532.499 | 7,49 | 593.298 | 613.328 | 3,38 |

Fuente: AGRONET.

Por su parte el Banco Agrario, disminuyó sus desembolsos para el año 2008 en la región Caribe, tanto en el total del crédito otorgado (-6,5%) como en el crédito a los pequeños productores (-0,3%). Para el primer caso los departamentos con mayores disminuciones fueron La Guajira, Cesar y Bolívar, sólo Sucre presentó un

Atlántico, Bolívar, Cesar, Córdoba, La Guajira, Magdalena, San Andrés y Sucre

aumento significativo (37,5%). Mientras para el segundo caso, el crédito a pequeños productores, las mayores variaciones negativas se observaron en La Guajira y el Atlántico, y los aumentos en los departamentos de Magdalena (46,9%) y Bolívar (15,6%).

2. Minería

2.1 Carbón

Durante el cuarto trimestre de 2008, la producción de carbón de la región Caribe ascendió a 16.031 miles de toneladas, que representó el 87,5% del total nacional. El 98,9% de lo producido se destinó a exportaciones, equivalente a 16.002 miles de toneladas, el restante 1,1% (175 miles de toneladas), fue para el consumo nacional.

Al comparar el cuarto trimestre de 2008, con igual período de 2007, la producción colombiana de carbón decreció 2,1% probablemente afectada por la baja de los precios internacionales (Gráfico 2.1.1).

**Cuadro 2.1.1
Producción de Carbón por trimestres
2004-2008**

| Departamento | Año | I | II | III | IV | Total |
|---------------------------|------|--------|--------|--------|--------|--------|
| Miles de toneladas | | | | | | |
| Cesar | 2004 | 5.804 | 6.231 | 6.510 | 6.484 | 25.028 |
| | 2005 | 6.945 | 6.629 | 7.299 | 6.481 | 27.354 |
| | 2006 | 7.820 | 5.209 | 8.717 | 9.374 | 31.118 |
| | 2007 | 8.597 | 8.508 | 7.994 | 8.088 | 33.187 |
| La Guajira | 2008 | 8.870 | 8.223 | 7.965 | 8.619 | 33.676 |
| | 2004 | 6.260 | 6.210 | 6.685 | 5.392 | 24.547 |
| | 2005 | 5.994 | 6.937 | 7.330 | 6.918 | 27.180 |
| | 2006 | 7.218 | 7.385 | 7.424 | 7.047 | 29.073 |
| Región Caribe | 2007 | 6.803 | 7.412 | 7.473 | 8.382 | 30.069 |
| | 2008 | 7.778 | 7.949 | 8.801 | 7.412 | 31.940 |
| | 2004 | 12.064 | 12.441 | 13.195 | 11.876 | 49.575 |
| | 2005 | 12.938 | 13.566 | 14.629 | 13.400 | 54.534 |
| Colombia | 2006 | 15.037 | 12.594 | 16.141 | 16.420 | 60.192 |
| | 2007 | 15.399 | 15.920 | 15.467 | 16.470 | 63.256 |
| | 2008 | 16.648 | 16.172 | 16.766 | 16.031 | 65.616 |
| | 2004 | 13.031 | 13.554 | 14.422 | 12.882 | 53.889 |
| | 2005 | 14.317 | 14.907 | 15.517 | 14.933 | 59.675 |
| | 2006 | nd | nd | 17.597 | 17.765 | 66.192 |
| | 2007 | 16.936 | 17.491 | 16.915 | 18.561 | 69.902 |
| | 2008 | 17.849 | 18.722 | 18.617 | 18.315 | 73.502 |

Fuente: Ingeominas

**Gráfico 2.1.1
Precios internacionales del carbón en
dólares por tonelada
1999-2009 (enero)**

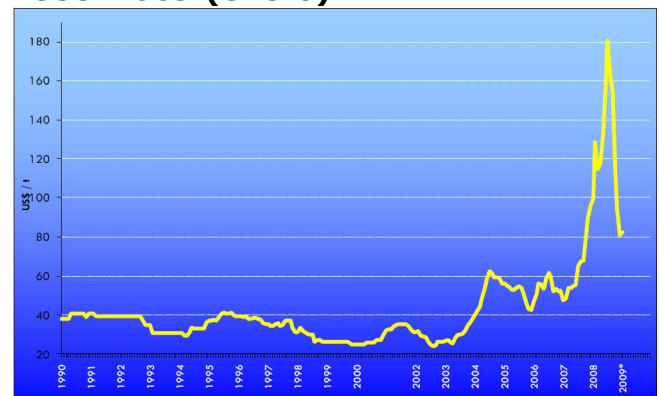

Fuente: FMI, tomado de www.imcportal.com

* Provisional, enero de 2009.

2.2 Níquel

Durante el cuarto trimestre de 2008, la producción de níquel en la región Caribe ascendió a 28.691 miles de libras, cifra superior en 14,8% a la registrada en el mismo trimestre de 2007 y en 22,2% a la del tercer trimestre de 2008 (Cuadro 2.2.1).

Cuadro 2.2.1
Región Caribe. Producción de níquel por trimestres, 2004-2008

| | I Trim. | II Trim. | III Trim. | IV Trim. |
|-----------------|---------|----------|-----------|----------|
| Miles de libras | | | | |
| 2004 | 27.615 | 26.354 | 26.206 | 27.449 |
| 2005 | 29.200 | 30.156 | 28.158 | 28.777 |
| 2006 | 28.460 | 28.042 | 27.980 | 28.254 |
| 2007 | 28.192 | 27.905 | 27.623 | 24.994 |
| 2008 | 17.246 | 22.375 | 23.480 | 28.691 |

Fuente: Ingeominas.

Gráfico 2.2.1
Región Caribe. Producción de níquel (2004-2008)

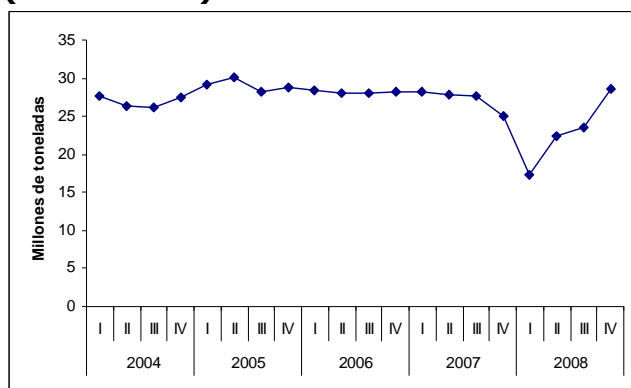

Fuente: Ingeominas.

Durante 2008, las exportaciones de níquel en la región Caribe totalizaron US\$164 millones FOB, mientras que en 2007 ascendieron a US \$285 millones FOB. Este descenso obedeció a la baja en el precio internacional (Gráfico 2.2.2).

Gráfico 2.2.2
Precios internacionales del níquel, US\$ /Tonelada métrica Mensual 1977-2009 (enero)

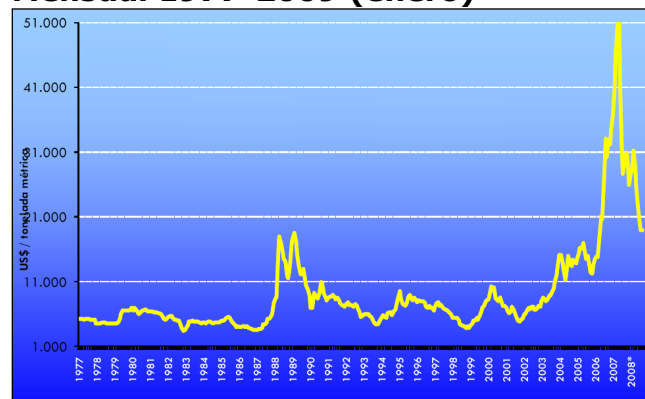

Fuente: FMI, LME, tomado de www.imcportal.com

* Provisional.

La caída en los precios del níquel, es originada por la falta de demanda, ante la crisis mundial que ha provocado un grave impacto en las fábricas de automóviles, electrodomésticos y empresas de construcción, que son los principales consumidores de acero inoxidable y de níquel.

3. Industria

3.1 Encuesta de Opinión Industrial Conjunta-EOIC

En el acumulado de enero a diciembre de 2008, los industriales del país reportaron reducción en la producción del 3,1% y estancamiento en las ventas totales del 3%. Este comportamiento refleja la difícil coyuntura a la que se enfrentó la industria durante 2008, lo que se tradujo en una desaceleración de la economía.

Gráfico 3.1.1
Colombia. Variación de la producción industrial por departamentos Enero-diciembre, 2007-2008

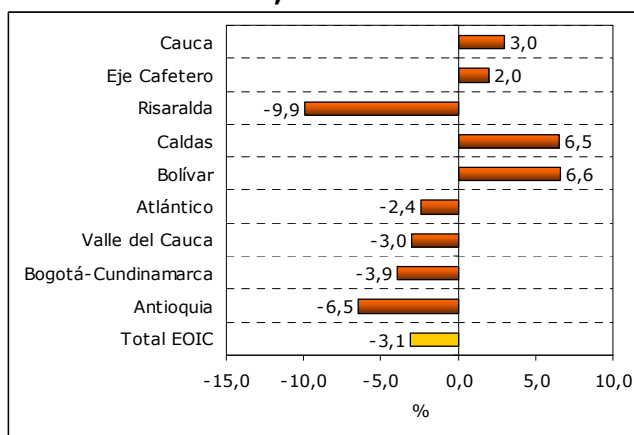

Fuente: ANDI, EOIC, diciembre de 2008.

En cuanto a las ventas totales de la industria de Bolívar, mostraron un crecimiento de 4,3% en el período analizado, indicador que contrasta con el del resto del país que se situó en -3,0% y en Atlántico en -4,5%.

Gráfico 3.1.2
Variación de las ventas totales Enero-diciembre, 2007-2008

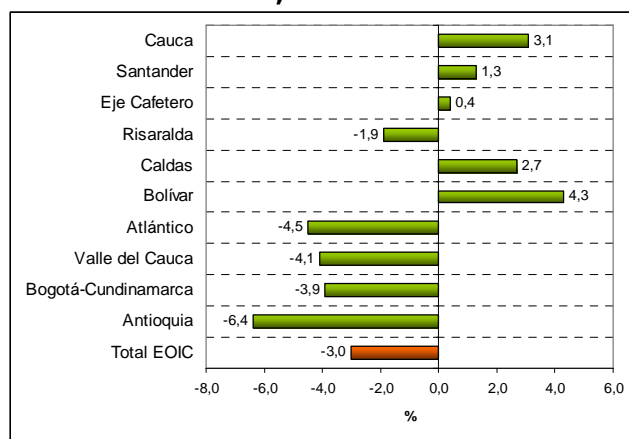

Fuente: ANDI, EOIC, diciembre de 2008.

Las industrias bolíverenses consultadas precisaron que al cierre del año pasado mantenían su capacidad instalada ocupada en un 80%, cifra superior al promedio nacional que fue del 75,0% y a la de Atlántico (71,4%).

Los inventarios de productos terminados en Bolívar se situaban en el 53,9%, cifra superior a la del promedio nacional que para el período fue del 24,8%. El volumen de pedidos fue alto o normal para el 51% de los empresarios del departamento de Bolívar, superior al del Atlántico (43,2%) e inferior al del promedio nacional (65%).

La desaceleración de la economía colombiana llevó a que disminuyera el porcentaje de empresarios que considera a

su empresa en una buena situación. Para Bolívar fue de sólo el 35,3% y para Atlántico 46,4%, las cifras son inferiores al promedio nacional (49,8%).

Cuadro 3.1.1
Indicadores de la industria en
Atlántico, Bolívar y Colombia
Diciembre, 2008

| Indicadores | Colombia | Bolívar | Atlántico |
|--|-------------|---------|-----------|
| | Porcentajes | | |
| Utilización capacidad instalada | 75.0 | 80.0 | 71.4 |
| Altos inventarios de productos terminados | 24.8 | 53.9 | 32.9 |
| Volumen pedidos altos o normales | 65.1 | 51.0 | 43.2 |
| Buena situación de la empresa | 49.8 | 35.3 | 46.4 |
| Mejores expectativas para los próximos meses | 22.6 | 23.5 | 17.9 |
| Problema falta de demanda | 21.8 | 36.0 | 21.4 |
| Problema tipo de cambio | 7.4 | 4.0 | 4.8 |
| Problema suministros y mat. primas | 13.7 | 20.0 | 11.9 |
| Problema de fuerte competencia en el sector | 6.7 | 0.0 | 2.4 |
| Problema de rentabilidad | 4.9 | 4.0 | 4.8 |
| Problema de lenta rotación de cartera | 6.3 | 0.0 | 7.1 |
| Problema capital de trabajo | 4.2 | 0.0 | 7.1 |
| Problema orden público | 0.9 | 0.0 | 4.8 |

Fuente: EOIC, a diciembre de 2008.

Los principales problemas manifestados por los empresarios de Bolívar en diciembre fueron: la falta de demanda (36%), seguido de problemas de suministros y costo de materias primas (20%), indicadores superiores a los observados en el total nacional y en el departamento del Atlántico.

En cuanto a las expectativas que tienen los empresarios para los próximos meses, sólo el 23,5% de los empresarios encuestados en Bolívar se mostró optimista de mejores resultados en su actividad para los próximos meses, en el Atlántico los empresarios son menos optimistas pues solo el 17,9% de los encuestados esperan que mejore la situación.

En Cartagena, el proyecto de ampliación de la Refinería que sería financiado por Ecopetrol y su socio estratégico, la multinacional suiza Glencore, tuvo que ser replanteado ante la imposibilidad de la compañía multinacional de obtener los recursos para la financiación del proyecto en los mercados internacionales, que superaría los US\$4.000 millones. La multinacional negocia su salida del proyecto y deja en manos de Ecopetrol el control total del mismo, asumiendo algunas pérdidas en su inversión inicial (656 millones de dólares) con su salida. Con esto se abre la posibilidad de conseguir otro socio estratégico y de optimizar el proyecto entre Cartagena y Barrancabermeja. Ante este panorama, se abre la posibilidad para que Petrobras se

convirtiera en el nuevo socio de Ecopetrol en Reficar⁵.

4. Construcción

4.1 Área aprobada para construir

En Colombia, según los datos del DANE, hasta noviembre de 2008 se aprobaron 15.622.567 metros cuadrados (m²), de los cuales el 10,6% se licenciaron en la región Caribe. El área aprobada para construir a nivel nacional, en lo acumulado hasta noviembre, disminuyó en 9,9% respecto al mismo periodo del 2007.

La región Caribe colombiana ha mostrado grandes variaciones en los años 2007 y 2008, alcanzando su mayor pico en diciembre de 2007 y el más bajo en noviembre de 2007.

Durante el año 2008, la mayor caída se observó en agosto, en concordancia con la disminución en el despacho de cemento gris que se sucedió en la mayoría de los departamentos de la región (Gráficos 4.1.1 y 4.3.1).

De acuerdo al destino del área aprobada para construcción, en la región Caribe se

destinó la mayoría de ésta a la vivienda (65,5%), en especial a la vivienda diferente a interés social (57,3%); seguido por las construcciones para el comercio (13,5%), bodegas (5,5%) y hoteles (4,5%).

Gráfico 4.1.1
Área aprobada para construir según licencias, 2007 y 2008

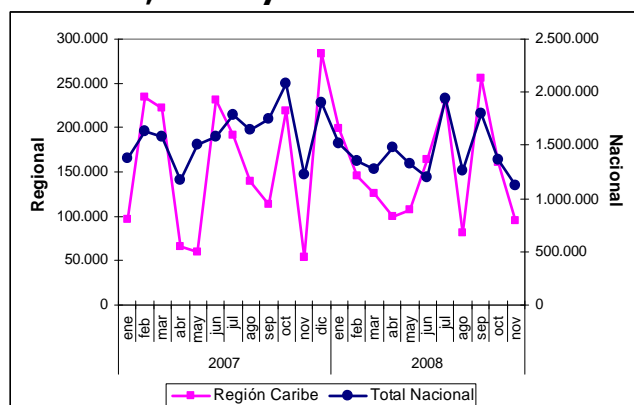

Fuente: DANE.

Gráfico 4.1.2
Región Caribe. Área aprobada para construcción según destinos, acumulado a noviembre 2008

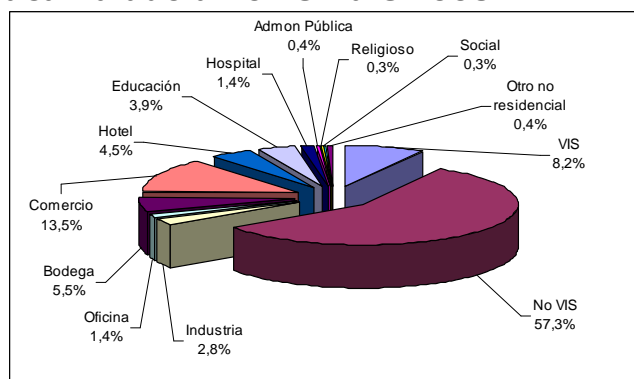

Fuente: DANE.

⁵ El Universal, "Ecopetrol controlará a Reficar", 17 de febrero de 2009.

Para el Caribe colombiano se aprobaron 3.460 unidades para vivienda de interés social y 6.621 para otro tipo de vivienda. En el caso de las primeras, la mayor cantidad de construcciones se observó en los departamentos de Córdoba y Sucre; mientras las segundas, se construyeron en su mayoría en Bolívar y Atlántico.

Cuadro 4.1.1
Área aprobada y unidades de vivienda
Acumulado enero-noviembre 2008

| Departamento | Área aprobada | | Unidades de vivienda | | M2 promedio por vivienda | |
|------------------------|------------------|------------------|----------------------|---------------|--------------------------|--------------|
| | VIS | NO VIS | VIS | NO VIS | VIS | NO VIS |
| Atlántico | 9.729 | 254.894 | 149 | 2.022 | 65 | 126,1 |
| Bolívar | 17.702 | 336.949 | 554 | 2.419 | 32 | 139,3 |
| Cesar | 3.036 | 63.835 | 44 | 378 | 69 | 168,9 |
| Córdoba | 34.508 | 93.996 | 1.056 | 687 | 33 | 136,8 |
| La Guajira | 1.530 | 2.033 | 30 | 22 | 51 | 92,4 |
| Magdalena | 34.462 | 172.716 | 599 | 929 | 58 | 185,9 |
| Sucre | 35.976 | 28.713 | 1.028 | 164 | 35 | 175,1 |
| Región Caribe | 136.943 | 953.136 | 3.460 | 6.621 | 40 | 144,0 |
| Colombia | 2.149.739 | 8.999.603 | 38.779 | 74.366 | 55 | 121,0 |
| Participación % | 6,37 | 10,59 | 8,92 | 8,90 | | |

Fuente: DANE y cálculo de los autores.

4.2 Índice de costo de construcción de vivienda

Al cerrar el cuarto trimestre de 2008 el Índice de Costo de Construcción de Vivienda (ICCV) mostró una tendencia decreciente en las variaciones mensuales y anuales para las ciudades de Barranquilla, Cartagena y Santa Marta. Para esta última, la mayor caída se evidenció en el mes de noviembre (-0,13%), Para las otras la mayor caída fue en diciembre, -0,12% y -0,28% respectivamente.

Barranquilla y Cartagena continúan con los más altos ICCV tanto de vivienda unifamiliar como de vivienda multifamiliar.

Cuadro 4.2.1
Región Caribe. Índice de costo de construcción de vivienda, unifamiliar y multifamiliar
Cuarto trimestre de 2008

| Mes | Barranquilla | Cartagena | Santa Marta |
|--------------------|--------------|-----------|-------------|
| Total vivienda | | | |
| Octubre | 161,78 | 171,50 | 155,95 |
| Noviembre | 161,64 | 171,94 | 155,76 |
| Diciembre | 161,45 | 171,46 | 155,76 |
| ICCV Unifamiliar | | | |
| Octubre | 159,57 | 171,32 | 155,30 |
| Noviembre | 159,45 | 171,92 | 155,12 |
| Diciembre | 159,41 | 171,69 | 155,15 |
| ICCV Multifamiliar | | | |
| Octubre | 162,42 | 171,61 | 156,42 |
| Noviembre | 162,27 | 171,96 | 156,21 |
| Diciembre | 162,04 | 171,32 | 156,20 |

Fuente: DANE.

4.3 Consumo de cemento

En el cuarto trimestre de 2008, de las 752.146 toneladas (tn) de cemento despachadas en todo el territorio nacional, 403.294 tn, es decir el 53,6%, se destinaron a la región Caribe colombiana, representando una caída de 7,8%, en comparación con el mismo trimestre de 2007.

Analizando por departamentos Atlántico, Bolívar, Córdoba y Cesar tuvieron la mayor participación en el consumo de cemento,

Atlántico, Bolívar, Cesar, Córdoba, La Guajira, Magdalena, San Andrés y Sucre

28,3%, 27,1%, 11,6% y 11,1%, respectivamente.

Gráfico 4.3.1
Región Caribe. Despachos mensuales de cemento por departamentos 2007 y 2008

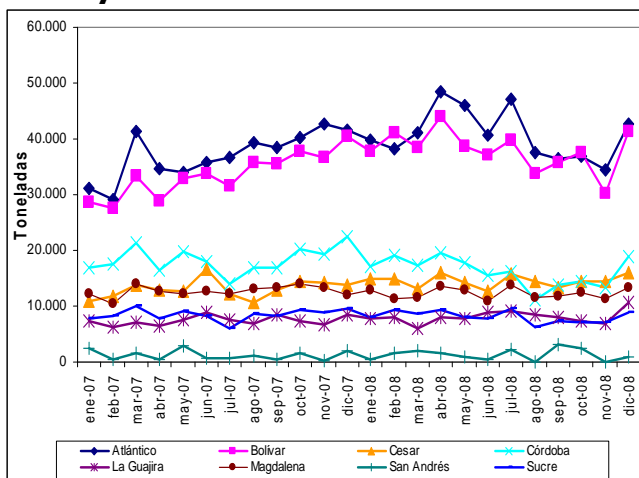

Fuente: ICPC.

5. Comercio interno

5.1 Encuesta de Opinión Comercial (EOC)

De acuerdo a la Encuesta de Opinión Comercial (EOC), en Cartagena, las ventas del último trimestre de 2008 disminuyeron para el 39,4% de los comerciantes, mientras que para el 34,1% aumentaron y para el 26,6% se mantuvieron. En comparación con los resultados a nivel nacional, encontramos que las empresas colombianas que informaron sobre aumentos en sus ventas son el 39%, mientras un 27,2% reportó caídas y un

31,2% presentó un comportamiento similar al trimestre anterior del mismo año.

Cuadro 5.1.1
Cartagena. Comportamiento de las ventas del comercio minoristas Cuarto trimestre, 2008

| Mes | Aumentaron | Se mantuvieron | Disminuyeron |
|-----------|------------|----------------|--------------|
| Octubre | 31,8% | 47,0% | 21,2% |
| Noviembre | 23,4% | 45,3% | 31,3% |
| Diciembre | 47,0% | 25,8% | 27,3% |

Fuente: Fenalco, Seccional Cartagena, EOC, diciembre de 2008

Gráfico 5.1.1
Cartagena. Comportamiento de las ventas del comercio minorista Cuarto trimestre de 2008

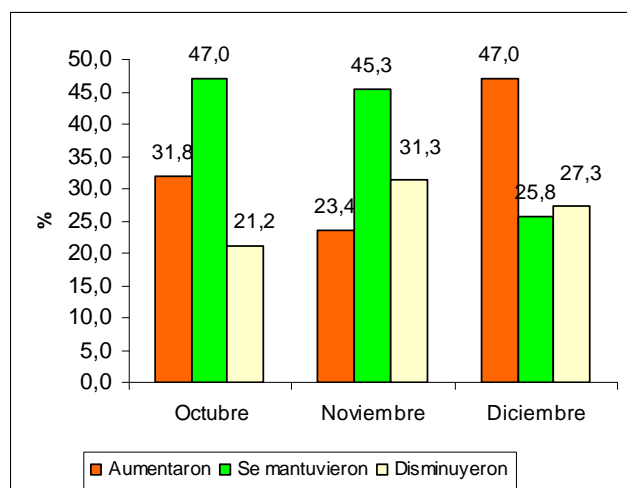

Fuente: Fenalco, Seccional Cartagena, EOC, diciembre de 2008.

Según los encuestados, en Cartagena, el 47% de las empresas comerciales, aseguró que diciembre fue el mes con mayor aumento en las ventas, provocado por las compras de navidad y fin de año, inferior al 62,3% registrado en el mismo mes de 2007. Noviembre fue el mes en el que se

Atlántico, Bolívar, Cesar, Córdoba, La Guajira, Magdalena, San Andrés y Sucre

produjo la mayor disminución en las ventas, como lo afirmó el 27,3% de los comerciantes encuestados. Por su parte, en el mes de octubre según el 47% de los encuestados las ventas se mantuvieron en mayor medida respecto a los meses de noviembre y diciembre.

Los mejores resultados los reportaron los negocios relacionados con la actividad turística (restaurantes y hoteles). También vestuarios, confecciones, almacenes de depósito, víveres y abarrotes. Por su parte, las cifras de automotores se deterioraron en el último trimestre.

La encuesta afirma que las expectativas de ventas de los comerciantes para el primer trimestre de 2009 son favorables. Pese a la difícil situación de la economía, los comerciantes se mostraron optimistas respecto de sus ventas para los próximos meses, puesto que el 80,4% de ellos, opinó que sus ventas aumentarán; el 14,4% que se mantendrán y sólo el 5,2% dijo que éstas disminuirán durante este período.

En Montería, la jornada organizada por Fenalco, Seccional Córdoba, "Montería despierta" llevada a cabo entre el 16 y 31

de diciembre y a la cual se vincularon 30 establecimientos comerciales, arrojó un balance positivo debido a que la actividad comercial creció un 15% y se generaron 1.182 empleos temporales. Los sectores más dinámicos en esta temporada fueron los restaurantes, bares y discotecas (40%), textiles y confección (20%), artículos para el hogar (10%), almacenes de cadena o supermercados (60%), juguetería (50%), calzado y accesorios en cuero (40%), licores, abarrotes y graneros (80%)⁶.

5.2 Ventas de vehículos

Durante el mes de diciembre las ventas de carros en el país sumaron 14.550 unidades y representaron el 6,6% del total del año 2008. En la región Caribe, Barranquilla fue la ciudad que registró el mayor número de ventas de automotores en diciembre al totalizar 777 unidades vendidas, lo que representa el 59,7% del total de la región (1.301 automotores), seguida de Cartagena con 315 unidades (24,2%), Valledupar con 87 automotores (6,7%), Montería y Sincelejo (68 unidades y 5,2%) y Santa Marta (54 unidades y 4,2%).

⁶ Informe de la jornada "Montería despierta, 2008", Fenalco seccional Montería, 5 de enero de 2009.

Gráfico 5.2.1
Región Caribe y Colombia. Ventas de
vehículos
Enero-diciembre, 2002-2008

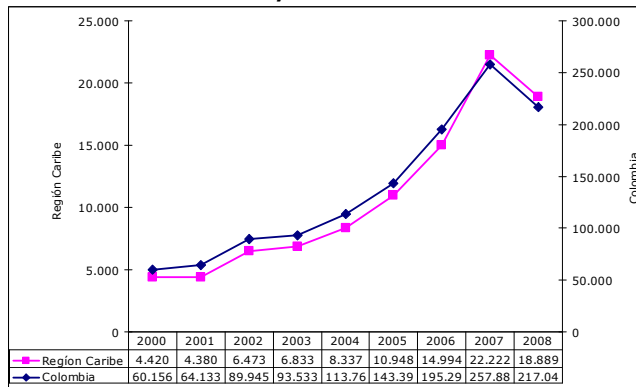

Fuente: Econometría.

Cuadro 5.2.1
Variación anual de las ventas de
vehículos en Colombia y región Caribe
2000-2008

| Año | Región Caribe | Colombia |
|------|-------------------|----------|
| | Variación % anual | |
| 2001 | -0,90 | 6,6 |
| 2002 | 47,79 | 40,2 |
| 2003 | 5,56 | 4,0 |
| 2004 | 22,01 | 21,6 |
| 2005 | 31,32 | 26,0 |
| 2006 | 36,96 | 36,2 |
| 2007 | 48,21 | 32,0 |
| 2008 | -15,00 | -15,8 |

Fuente: Econometría

Las ventas de vehículos, tanto en la región como en el país, muestran una tendencia creciente, entre el 2000 y 2007, registrando las mayores ventas en el 2007. En el 2008 las ventas disminuyeron respecto a las del año anterior, sin embargo, este fue el segundo mejor año

en ventas del período mencionado. (Cuadro 5.2.1).

6. Movimiento portuario

Según la Superintendencia de Puertos, durante 2008 se movilizaron en las zonas portuarias del país 112.318 miles de toneladas (mtn) para comercio exterior, de las cuales 102.181 mtn, es decir el 91%, entraron o salieron por las zonas portuarias de la región Caribe, registrando un aumento del 6,6% comparado con el año 2007.

Cuadro 6.1
Tráfico de comercio exterior por las
zonas portuarias de Colombia
2007-2008

| Zona portuaria | Importaciones | Exportaciones | Comercio exterior | Part. |
|----------------------|-------------------|-------------------|--------------------|---------------|
| | | | Toneladas | % |
| 2008 | | | | |
| Barranquilla | 3.891.467 | 2.122.139 | 6.013.607 | 5,35 |
| Cartagena | 5.223.604 | 8.579.948 | 13.803.552 | 12,29 |
| Santa Marta | 2.955.793 | 32.504.219 | 35.460.012 | 31,57 |
| G. Morrosquillo | 70.752 | 14.373.488 | 14.444.240 | 12,86 |
| La Guajira | 1.090.692 | 31.311.603 | 32.402.295 | 28,85 |
| San Andrés Islas | 57.092 | 316,24 | 57.408 | 0,05 |
| Región Caribe | 13.289.400 | 88.891.713 | 102.181.114 | 90,98 |
| Buenaventura | 7.392.197 | 1.860.293 | 9.252.491 | 8,24 |
| Tumaco | | 884.134 | 884.134 | 0,79 |
| Colombia | 20.681.597 | 91.636.140 | 112.317.737 | 100,00 |
| 2007 | | | | |
| Barranquilla | 3.768.969 | 2.371.143 | 6.140.112 | 5,77 |
| Cartagena | 5.125.695 | 7.255.990 | 12.381.685 | 11,63 |
| Santa Marta | 1.885.275 | 33.238.139 | 35.123.414 | 33,00 |
| G. Morrosquillo | 80.364 | 11.684.007 | 11.764.371 | 11,05 |
| La Guajira | 1.127.661 | 29.328.486 | 30.456.147 | 28,61 |
| San Andrés Islas | 0 | 0 | 0 | 0,00 |
| Región Caribe | 11.987.964 | 83.877.765 | 95.865.729 | 90,06 |
| Buenaventura | 7.613.737 | 2.321.589 | 9.935.326 | 9,33 |
| Tumaco | 0 | 640.234 | 640.234 | 0,60 |
| Colombia | 19.601.701 | 86.839.589 | 106.441.290 | 100,00 |

Fuente: Supertransporte.

El mayor volumen de tráfico lo registraron Santa Marta y La Guajira, que son puertos por donde se exporta el carbón, y el mayor

crecimiento lo registraron las zonas portuarias de Golfo de Morrosquillo (22,8%) y Cartagena (11,5%).

Cuadro 6.2 Tráfico portuario por las Sociedades Portuarias Regionales 2006-2008

| Sociedades Portuarias Regionales | 2006 | 2007 | 2008 | Variación 2008/2007 | |
|----------------------------------|--------------------|---------------|---------------|---------------------|--------------|
| | Miles de toneladas | | | Part. | % |
| SPR Barranquilla | 3.642 | 3.588 | 3.823 | 11,81 | 6,55 |
| SPR Santa Marta | 4.771 | 6.419 | 7.186 | 22,21 | 11,95 |
| SPR Cartagena | 6.918 | 7.090 | 9.098 | 28,11 | 28,31 |
| Contecar (Cartagena) | 758 | 1.127 | 1.057 | 3,27 | -6,24 |
| Muelles el Bosque (Cartagena) | 1.094 | 1.208 | 1.191 | 3,68 | -1,40 |
| Región Caribe | 17.183 | 19.433 | 22.354 | 69,08 | 15,04 |
| SPR Buenaventura | 10.261 | 10.560 | 9.964 | 30,79 | -5,65 |
| SPR Tumaco | 102 | 92 | 40 | 0,12 | -56,01 |
| Colombia | 27.546 | 30.085 | 32.359 | 100,00 | 7,56 |

Fuente: Supertransporte.

Del total del tráfico portuario del país durante 2008, el 29,8% se movilizó por las Sociedades Portuarias Regionales (SPR). En la región Caribe se movilizaron cerca de 22 millones de toneladas, lo que equivale al 69,1% del total movilizado en las SPR, siendo las ubicadas en Cartagena las de mayor movimiento al conformar el 65,1% del total nacional y el 50,8% del total regional.

El número de contenedores movilizados por los puertos del país, durante el 2008, ascendió a 808.053 unidades, de los cuales el 45,2% fue a través de Buenaventura y en 41,4% por los puertos de Cartagena⁷

⁷ Abarca la actividad portuaria de los terminales de la Sociedad Portuaria de Cartagena, Contecar y Muelles el Bosque.

que totalizaron 334.221 unidades, cifra inferior en 4,2% a la registrada el año 2007.

En la Isla de Barú (Cartagena) se está desarrollando un nuevo proyecto de Sociedad Portuaria, Puerto Bahía, en el que se invertirán 250 millones de dólares y que generará más de 1.000 empleos entre directos e indirectos. Este puerto tendrá capacidad para mover 200.000 contenedores al año y tres millones de toneladas de carga⁸.

7. Turismo

A nivel nacional la tasa de ocupación hotelera en el año 2008 alcanzó el 54,5%, con una disminución de 0,5 puntos porcentuales respecto al 2007. Las zonas comercial del Atlántico y Santa Marta mostraron tasas menores a la nacional para ambos años.

Para Barranquilla, la zona comercial de Atlántico, y Cartagena el mes con la más baja ocupación fue diciembre, caso totalmente contrario a las ciudades de San

⁸ Hermes Figueroa A, "Puerto Bahía se abre paso", El Universal, jueves 5 de febrero de 2009.

Andrés Islas y Santa Marta, que reportaron las tasas más altas.

Gráfico 7.1
Región Caribe. Ocupación hotelera acumulada años 2007 y 2008.

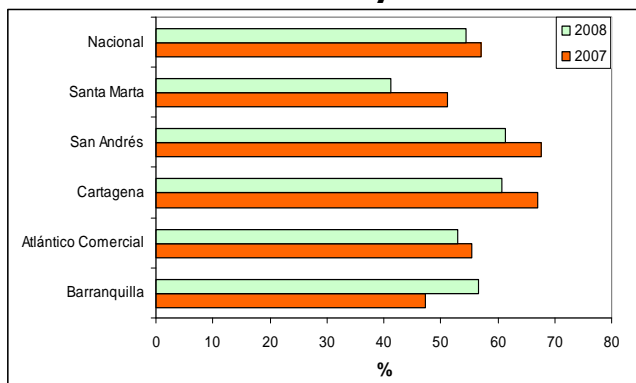

Fuente: Cotelco.

El transporte aéreo de pasajeros nacionales disminuyó para el total de la región Caribe, especialmente en Providencia, Santa Marta y San Andrés-Islas; las mayores tasas positivas se presentaron en Sincelejo⁹.

En cuanto a los pasajeros internacionales llegados en el año 2007, en la región Caribe, se incrementaron en 14,0% en comparación al año 2007. Cartagena y Barranquilla siguen siendo las ciudades de mayor arribo con 133.838 y 107.922 visitantes procedentes del extranjero, respectivamente.

⁹ El aeropuerto de esta ciudad se encuentra ubicado en el municipio de Corozal.

Cuadro 7.1
Número de pasajeros llegados y salidos nacionales e internacionales en las ciudades de la Costa Caribe Enero-diciembre, 2007-2008

| Aeropuerto | 2007 | | 2008 | | Variación % | |
|------------------------|------------------|------------------|------------------|------------------|--------------|--------------|
| | Salidos | Llegados | Salidos | Llegados | Salidos | Llegados |
| Nacionales | | | | | | |
| Cartagena | 515.190 | 502.695 | 511.524 | 503.859 | -0,71 | 0,23 |
| Barranquilla | 419.897 | 413.480 | 420.567 | 424.085 | 0,16 | 2,56 |
| San Andrés-Islas | 330.370 | 345.897 | 307.766 | 331.684 | -6,84 | -4,11 |
| Santa Marta | 217.293 | 217.418 | 202.466 | 205.694 | -6,82 | -5,39 |
| Montería | 132.694 | 132.106 | 139.555 | 138.468 | 5,17 | 4,82 |
| Valledupar | 63.129 | 61.589 | 64.640 | 63.879 | 2,39 | 3,72 |
| Riohacha | 25.929 | 27.134 | 26.733 | 27.688 | 3,10 | 2,04 |
| Corozal | 21.211 | 20.545 | 25.177 | 24.229 | 18,70 | 17,93 |
| Providencia | 12.614 | 10.995 | 11.471 | 9.693 | -9,06 | -11,84 |
| Región Caribe | 1.738.327 | 1.731.859 | 1.709.899 | 1.729.279 | -1,64 | -0,15 |
| Colombia | 8.771.998 | 8.771.998 | 8.984.165 | 8.984.165 | 2,42 | 2,42 |
| Internacionales | | | | | | |
| Cartagena | 102.376 | 106.135 | 129.125 | 133.838 | 26,13 | 26,10 |
| Barranquilla | 107.618 | 101.696 | 109.053 | 107.922 | 1,33 | 6,12 |
| San Andrés-Islas | 36.840 | 32.542 | 37.803 | 33.009 | 2,61 | 1,44 |
| Santa Marta | 5.015 | 4.307 | 5.260 | 4.260 | 4,89 | -1,09 |
| Región Caribe | 251.849 | 244.680 | 281.241 | 279.029 | 11,67 | 14,04 |
| Colombia | 2514663 | 2440257 | 2.679.315 | 2.595.166 | 6,55 | 6,35 |

Fuente: Aeronáutica Civil.

La ciudad de Cartagena no solo se destaca por los visitantes que por vía aérea llegan a ella, sino también por el arribo de embarcaciones vía marítima y vehículos terrestres.

Gráfico 7.2
Pasajeros y buques llegados a Cartagena

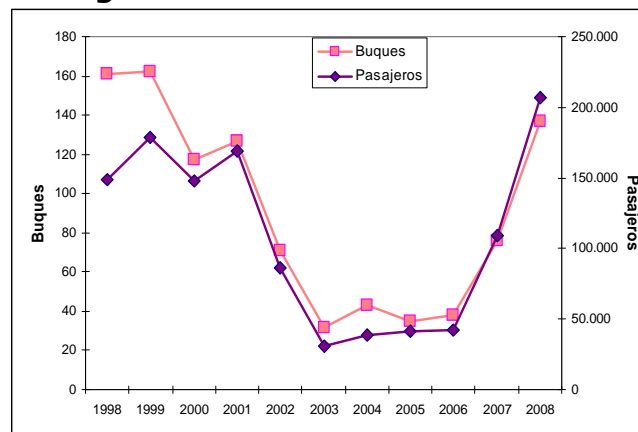

Fuente: Sociedad Portuaria de Cartagena (SPRC)

Atlántico, Bolívar, Cesar, Córdoba, La Guajira, Magdalena, San Andrés y Sucre

En parte, gracias a la publicidad y eventos que se realizan en la ciudad, Cartagena se ha convertido en el puerto para cruceros más importante del país. En 2008 recibió a 206.691 visitantes por esta vía, cifra superior en 89,8% a la alcanzada en 2007 que fue de 108.892 visitantes. Sin embargo, por vía terrestre ingresaron 1.696.063 vehículos particulares¹⁰, 12,41% menos que en el año 2007.

8. Sistema financiero

Según datos de la Superfinanciera, el saldo de las captaciones a finales de diciembre de 2008, en el sistema financiero¹¹ de la región Caribe, fue de \$8.590.674 millones cifra superior en 14,3% a la registrada en igual período de 2007. El total de captaciones de la región Caribe representó el 5,8% del total de captaciones del país que ascendió a \$146.631.099 millones en 2008. Atlántico participó con el 36,4% del total de captaciones de la región y mostró un crecimiento del 26,4% comparado con igual período del 2007, seguido de Bolívar que conformó el 22,2%, con un descenso anual del 7,0% (Cuadro 8.1).

¹⁰ Datos de la Corporación Turismo de Cartagena.

¹¹ Corresponde al total de captaciones por tipo de entidad:

1. Establecimientos bancarios, 2. Corporaciones financieras, 4. Compañías de financiamiento comercial, 8. Organismos cooperativos de grado superior, 22. Instituciones oficiales especiales y 32. Cooperativas de carácter financiero.

Cuadro 8.1
Región Caribe. Total captaciones del sistema financiero por departamento
Saldos a fin diciembre, 2007-2008

| Departamentos | 2007 | 2008 | Var. | Part. |
|----------------------|--------------------|--------------------|-------------|--------------|
| | Millones de pesos | | | |
| | | | % | % |
| Atlántico | 2.472.345 | 3.125.471 | 26,4 | 36,4 |
| Bolívar | 2.047.115 | 1.903.443 | -7,0 | 22,2 |
| Cesar | 683.537 | 761.656 | 11,4 | 8,9 |
| Córdoba | 704.181 | 811.582 | 15,3 | 9,4 |
| La Guajira | 469.087 | 623.192 | 32,9 | 7,3 |
| Magdalena | 637.165 | 789.087 | 23,8 | 9,2 |
| Sucre | 345.139 | 417.744 | 21,0 | 4,9 |
| San Andrés y Prov. | 154.232 | 181.131 | 17,4 | 2,1 |
| Región Caribe | 7.512.802 | 8.590.674 | 14,3 | 100,0 |
| Colombia | 126.560.890 | 146.631.099 | 15,9 | |

Fuente: Superfinanciera.

Cuadro 8.2
Región Caribe. Total cartera neta del sistema financiero por departamento
Saldos a fin diciembre, 2007-2008

| Departamentos | 2007 | 2008 | Var. % | Part. % |
|----------------------|--------------------|--------------------|-------------|--------------|
| | | | | |
| Atlántico | 7.053.679 | 8.546.803 | 21,2 | 58,9 |
| Bolívar | 2.049.424 | 2.456.406 | 19,9 | 17,1 |
| Cesar | 634.461 | 726.987 | 14,6 | 5,3 |
| Córdoba | 857.768 | 1.005.988 | 17,3 | 7,2 |
| La Guajira | 220.773 | 258.973 | 17,3 | 1,8 |
| Magdalena | 701.883 | 835.569 | 19,0 | 5,9 |
| Sucre | 366.418 | 442.697 | 20,8 | 3,1 |
| San Andrés y Prov. | 101.025 | 98.230 | -2,8 | 0,8 |
| Región Caribe | 11.985.430 | 14.371.652 | 19,9 | 100,0 |
| Colombia | 123.466.875 | 138.840.490 | 12,5 | |

Fuente: Superfinanciera.

Por su parte, el saldo de la cartera neta en la región Caribe, al finalizar diciembre de 2008, ascendió a \$14.371.652 millones con un crecimiento de 12,5% respecto al igual período de 2007, y participó con el 10,3% del total nacional. Los departamentos que tuvieron una mayor participación fueron Atlántico (58,9%) que presentó el mayor crecimiento (21,2%) y Bolívar con el

Atlántico, Bolívar, Cesar, Córdoba, La Guajira, Magdalena, San Andrés y Sucre

17,1% que aumentó en 19,9% (Cuadro 8.2).

Por tipo de cartera, al finalizar diciembre de 2008, el saldo de la cartera de microcrédito se incrementó en 23,5%, en el trimestre, impulsado por el interés del gobierno en bancarizar a la población de menores recursos. Por el contrario los créditos de consumo, comercial y vivienda decrecieron en 4,6%, 2,8% y 1,1%, respectivamente (Gráfico 8.1). Esto obedece en parte a la persistencia de las altas tasas de interés, la mayor cautela de los bancos para conceder créditos, y menor uso de recursos financieros por parte de los empresarios para financiar inversión y capital de trabajo, debido a las menores ventas y acumulación de inventarios.

Gráfico 8.1
Crecimiento de la cartera por tipo de crédito, 2006-2008

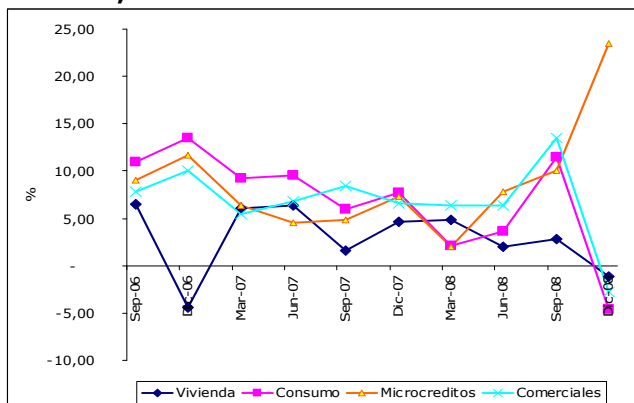

Fuente: Superfinanciera.

9. Mercado Laboral

Los datos para el mercado de trabajo, en el cuarto trimestre del 2008, muestran mayores tasas de desempleo (TD), tanto en el total nacional como en las tres ciudades encuestadas en la región Caribe, comparadas con igual trimestre de 2007.

En Montería la tasa de ocupación aumentó, pese a esto no disminuyó la TD ya que la tasa global de participación (TGP) o fuerza laboral, se incrementó. Además, esta ciudad es la que presenta la mayor tasa de subempleo (Cuadro 9.1).

Cuadro 9.1
Región Caribe. Indicadores del mercado laboral, trimestre móvil, octubre-diciembre, 2007 y 2008.

| CONCEPTO | Barranquilla | | Cartagena | | Montería | | Nacional | |
|------------------|--------------|-------|-----------|------|----------|------|----------|--------|
| | 2007 | 2008 | 2007 | 2008 | 2007 | 2008 | 2007 | 2008 |
| Población Total* | 1.658 | 1.680 | 869 | 881 | 299 | 305 | 19.262 | 19.528 |
| PET* | 1.279 | 1.303 | 669 | 681 | 229 | 234 | 15.320 | 15.606 |
| PEA* | 715 | 715 | 394 | 360 | 147 | 161 | 9.564 | 9.708 |
| Ocupados* | 647 | 641 | 345 | 319 | 130 | 140 | 8.629 | 8.664 |
| Subempleados* | 176 | 141 | 142 | 91 | 73 | 69 | 3.973 | 3.501 |
| Desocupados* | 68 | 74 | 49 | 41 | 18 | 21 | 935 | 1.043 |
| Inactivos* | 564 | 587 | 275 | 321 | 82 | 73 | 5.756 | 5.898 |
| PET (%) | 77,2 | 77,5 | 76,9 | 77,3 | 76,6 | 76,9 | 79,5 | 79,9 |
| TGP (%) | 55,9 | 54,9 | 58,8 | 52,9 | 64,3 | 68,8 | 62,4 | 62,2 |
| TO (%) | 50,6 | 49,2 | 51,5 | 46,9 | 56,5 | 59,7 | 56,3 | 55,5 |
| TD (%) | 9,5 | 10,4 | 12,4 | 11,3 | 12,1 | 13,3 | 9,8 | 10,7 |
| T. Subempleo (%) | 24,6 | 19,7 | 36,2 | 25,4 | 49,5 | 43,0 | 41,5 | 36,1 |

* Miles de personas

Fuente: DANE.

Gráfico 9.1
Región Caribe. Población ocupada según ramas de actividad, cuarto trimestre de 2008

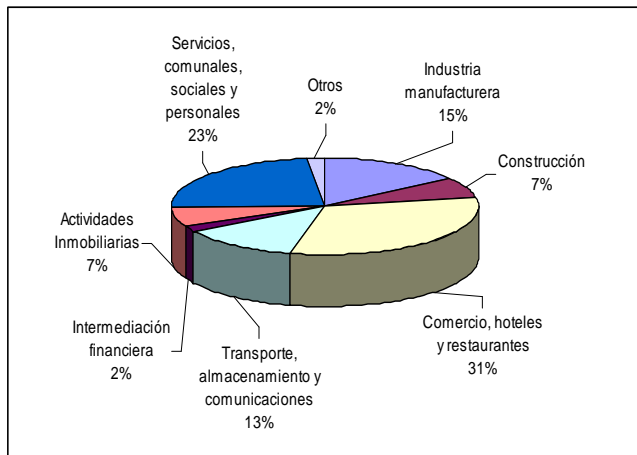

Fuente: DANE.

Las actividades que generaron más oportunidades laborales, entre octubre y diciembre, fueron: comercio, hoteles y restaurantes, servicios comunales, sociales y personales, y transporte y comunicaciones que en conjunto generaron el 82,5% de los empleos en la región Caribe colombiana■

Banco de la República - Cartagena
 Centro Regional de Estudios Económicos -CREE
 Boletín elaborado por: María M. Aguilera Díaz
 Monica Gómez Salcedo, Leidy Rueda Sierra
 Colaboradores: Alexandra Cheij.

Fuentes:

- Andi
- Aerocivil
- Camacol
- Cerrejón Limited y Cerrejón Zona Norte S.A.
- Cerro Matoso S.A.
- Corporación de Turismo de Cartagena
- DANE
- Fenalco
- Finagro
- Instituto Colombiano de Productores de Cemento-ICPC
- Ministerio de Agricultura y Desarrollo Rural-Corporación Colombia Internacional-CCI,
- AgroNet
- Sociedad Portuaria Regional de Cartagena
- Superfinanciera
- Supertransporte

Este y los boletines anteriores se encuentran disponibles en:
http://www.banrep.gov.co/publicaciones/pub_e_c_reg7.htm#cc