



# BOLETIN ECONOMICO REGIONAL

## REGION CENTRO-ORIENTE

Banco de la República

Subgerencia de Estudios Económicos

Centro Regional de Estudios Económicos  
CREE - Bucaramanga

BOLETÍN ECONOMICO REGIONAL –BER - es una publicación trimestral de los Centros Regionales de Estudios Económicos – CREE - del Banco de la República. Su propósito principal es ofrecer oportunamente a los agentes de la economía y público en general información oportuna sobre la evolución de las principales actividades económicas de las regiones y los departamentos que las componen, contando con el valioso aporte del DANE, así como de las diferentes entidades y gremios de la producción y el comercio regional.

Contenido

Panorama Económico

1. Sector Primario
2. Precios
3. Empleo
4. Movimiento de Sociedades
5. Sistema financiero
6. Impuestos
7. Comercio exterior
8. Ventas de Vehículos

Número 04

1<sup>er</sup> trimestre de 2007

Las opiniones y posibles errores son responsabilidad exclusiva de los autores y no comprometen al Banco de la República ni a su Junta Directiva.

Sugerencias y comentarios:

Joaquín Paredes Vega

[jparedve@banrep.gov.co](mailto:jparedve@banrep.gov.co)

Amilcar Mojica Pimiento

[amojicpi@banrep.gov.co](mailto:amojicpi@banrep.gov.co)

Teléfono: (7) 6303646

### PANORAMA ECONOMICO REGIONAL

#### 1. Sector Primario

##### **Crédito FINAGRO**

El crédito de fomento aprobado por FINAGRO para el departamento de Santander durante el primer trimestre del año 2007 alcanzó un total de \$50.367 millones, con un aumento del 83.5% respecto de igual período del año 2006; el mayor valor aprobado continúa siendo el de cultivos ordinarios cuyo monto ascendió a los \$41.737 millones concentrando el 82.9% del total aprobado.

Para el departamento de Norte de Santander el monto total aprobado llegó a los \$13.211 millones, cifra superior en 32.2% respecto de igual período del año precedente, siendo el renglón de cultivos ordinarios el de mayor participación con un monto de \$12.935 millones y el 97.9% del total aprobado.

Finalmente, el departamento de Boyacá registró aprobaciones por un total de \$40.238 millones, superior en un 29.9% al contabilizado para igual período del año 2006, de este global \$39.065 millones (97.1%) se orientaron al renglón de cultivos ordinarios.

##### **Sector Minero y Petrolero**

La producción de petróleo medida en barriles para los departamentos que componen este CREE para enero de 2007, fue la siguiente: Casanare 4.469.615, Arauca 3.126.944, Santander 721.698, Boyacá 192.738 y Norte de Santander 82.066; es de

destacar que la producción de estos departamentos alcanza el 53.1% del total nacional.

Por su parte, la carga de crudo para el mes de diciembre de 2006 en el complejo industrial de Barrancabermeja llegó a los 201.920 barriles, monto inferior al promedio registrado para ese año que alcanzó los 231.969, con estos registros dicho complejo industrial concentra el 70.1% del total de crudo refinado en el país; el restante se refina en los complejos de Cartagena, Apiay y Orito.

Referente a las regalías petrolíferas registradas para el cuarto trimestre de 2006 en los departamentos que conforman esta región, a saber: Arauca, Norte de Santander Boyacá, Casanare y Santander, concentraron el 66.8% del total recibido por este concepto y de los cuales merece anotación especial los departamentos de Casanare y Arauca cuya participación dentro del total nacional llegó al 62.7%.

En materia de regalías por carbón el departamento de Norte de Santander recibió a marzo de 2007 un monto total de giros por valor de \$1.263 millones, por su parte los departamentos de Boyacá y Santander obtuvieron para el mismo período un total de \$674 y \$51 millones respectivamente.

## 2. Precios

En abril de 2007, la variación del índice de precios al consumidor –IPC- fue de 0.90%, cifra superior en 0.45 puntos porcentuales a la registrada en abril de 2006, que se ubicó en 0.45%. La ciudad de Bucaramanga registró una variación mensual en abril de 2007, de 0.72%, superior en 0.15 puntos porcentuales

respecto a igual mes del año anterior, mientras que en año corrido acumuló 3.90%, por debajo del total nacional que fue de 4.11% y en año completo de 5.69%, inferior al total nacional que se ubicó en 6.26%.

### Nacional-Bucaramanga-Cúcuta. Variación del IPC. Abril (2006-2007)

| Ciudades    | Mensual |      | Diferencia<br>porcentual | Año corrido |      | Diferencia<br>porcentual | Año completo |      | Diferencia<br>porcentual |
|-------------|---------|------|--------------------------|-------------|------|--------------------------|--------------|------|--------------------------|
|             | 2006    | 2007 |                          | 2006        | 2007 |                          | 2006         | 2007 |                          |
| Nacional    | 0,45    | 0,90 | 0,45                     | 2,37        | 4,11 | 1,74                     | 4,12         | 6,26 | 2,14                     |
| Bucaramanga | 0,57    | 0,72 | 0,15                     | 3,76        | 3,90 | 0,14                     | 5,87         | 5,69 | -0,18                    |
| Cúcuta      | 0,91    | 0,92 | 0,01                     | 3,39        | 3,89 | 0,50                     | 5,13         | 7,14 | 2,01                     |

Fuente: DANE

Por su parte, Cúcuta se constituyó en una de las ciudades con mayor incremento de precios, al señalar una variación mensual de 0.92% en el mes, 3.89% en lo corrido del año y 7.14% en año completo.

Los grupos de bienes y servicios que más peso tuvieron en el resultado de la inflación en términos anuales en Bucaramanga, fueron: alimentos, 10.75%, salud, 6.40% y educación, 5.23%, en tanto que en Cúcuta, las variaciones más altas se registraron en alimentos, 9.68% anual, transporte, 9.52% y vivienda, 6.30%.

## 3. Empleo

La tasa de desempleo –TD- medida para el trimestre enero-marzo<sup>1</sup> de 2007, señaló para el Área Metropolitana de Bucaramanga, un descenso de 3.7 puntos porcentuales, mientras en Cúcuta se evidenció el caso contrario, con un aumento en la TD de 0.5 puntos porcentuales.

<sup>1</sup> Serie trimestre móvil.

Colombia. Tasa de desempleo por ciudades.  
Primer trimestre. 2007

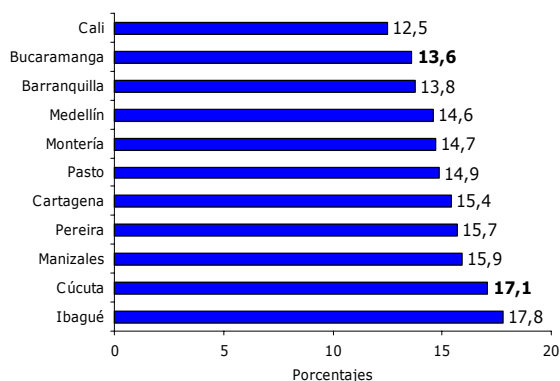

Fuente: DANE

A su vez, mientras en Bucaramanga la población en edad de trabajar se incrementó 3.4% en el lapso de estudio, en Cúcuta subió 4.0%.

Colombia. Tasa Global de Participación.  
Primer trimestre 2007

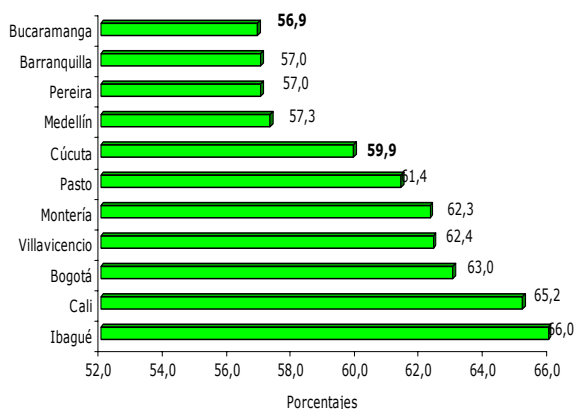

Fuente: DANE

## Áreas Metropolitanas de Bucaramanga<sup>1</sup> y Cúcuta<sup>2</sup>. Indicadores de empleo. Serie trimestre móvil

| Concepto                        | Enero-marzo 2006 | Enero-marzo 2007 |
|---------------------------------|------------------|------------------|
| Bucaramanga                     |                  |                  |
| % población en edad de trabajar | 77,5             | 78,6             |
| TGP                             | 62,0             | 56,9             |
| TO                              | 51,3             | 49,2             |
| TD                              | 17,3             | 13,6             |
| Tasa de subempleo subjetivo     | 29,8             | 26,4             |
| Tasa de subempleo objetivo      | 12,6             | 5,9              |
| Población en edad de trabajar   | 797              | 824              |
| Cúcuta                          |                  |                  |
| % población en edad de trabajar | 75,6             | 76,7             |
| TGP                             | 59,8             | 58,9             |
| TO                              | 49,8             | 48,8             |
| TD                              | 16,6             | 17,1             |
| Tasa de subempleo subjetivo     | 30,8             | 37,8             |
| Tasa de subempleo objetivo      | 12,6             | 10,7             |
| Población en edad de trabajar   | 671              | 698              |

<sup>1</sup> Comprende los municipios de Bucaramanga, Floridablanca, Girón y Piedecuesta.

<sup>2</sup> Comprende los municipios de Cúcuta, Villa del Rosario, Los Patios y El Zulla.

\* Datos de población en miles de personas.

Fuente: Dane, Áreas Metropolitanas de Bucaramanga y Cúcuta.

## 4. Movimiento de Sociedades

### Santander. Movimiento de Sociedades. Inversión neta, constituciones, reformas y disoluciones. Abril 2006-2007

| Concepto       | Abril 2006 |            | Abril 2007 |            | Variación % |         |
|----------------|------------|------------|------------|------------|-------------|---------|
|                | Nb.        | Capital    | Nb.        | Capital    | Nb.         | Capital |
| Inversión Neta | -          | 16.586.061 | -          | 33.952.467 | -           | 104,7   |
| Constituidas   | 215        | 7.957.417  | 225        | 13.287.090 | 4,7         | 67,0    |
| Reformadas     | 82         | 9.445.674  | 90         | 22.801.258 | 9,8         | 141,4   |
| Disueltas      | 50         | 817.030    | 70         | 2.135.881  | 40,0        | 161,4   |

Fuente: Cámara de Comercio de Bucaramanga. Miles de pesos corrientes. Año corrido.

Inversión neta = Nuevo capital constituido + capital reformado - capital disuelto.

El movimiento de sociedades elaborado por la Cámara de Comercio de Bucaramanga a abril de 2007, mostró una variación de 104.7% en la inversión neta, frente al mismo período de 2006, explicable por la constitución de nuevas sociedades en los ramos de transporte, almacenamiento y comunicaciones, industria manufacturera y construcción y por las reformas que incrementaron el capital de sociedades pertenecientes a los renglones de industria manufacturera e intermediación financiera.

A su vez, en el departamento de Boyacá, la inversión neta a marzo de 2007, creció de manera significativa, en 682.4%, si se compara con igual período del año inmediatamente anterior, como resultado del incremento en el valor total de sociedades constituidas, en especial a través del rubro de actividades inmobiliarias.

### Boyacá. Indicadores Económicos Regionales

| Indicadores Económicos                              | Unidades    | 2006   | 2007   | Variación % |
|---|-------------|--------|--------|-------------|
| Movimiento de sociedades (a marzo)                  |             |        |        |             |
| Inversión neta                                      | Millones \$ | 6.694  | 52.372 | 682,4       |
| Sociedades constituidas                             | "           | 2.629  | 49.545 | —           |
| Sociedades reformadas                               | "           | 7.794  | 4.243  | -45,6       |
| Sociedades disueltas                                | "           | 3.729  | 1.416  | -62,0       |
| Variación de precios al consumidor Tunja (a marzo)* | Variación   | 0,72   | 0,81   | 12,5        |
| Aborados de agua Tunja (a marzo)                    | Aborados    | 33.137 | 33.831 | 2,1         |
| Aborados al alcantarillado (a marzo)                | Aborados    | 32.635 | 33.328 | 2,1         |
| Aborados Consumo Gas Residencial Tunja (a marzo)    | Nº.         | 252    | 369    | 46,4        |
| Aborados Consumo Gas Comercial Tunja (a marzo)      | Nº.         | 9      | 17     | 88,9        |

\* Cálculos Cámara de Comercio

Fuente: DIAN, DANE, Cámara de Comercio de Tunja, Duitama y Sogamoso, EPSA y Gas natural. SERAQA.

Finalmente, el reporte de la Cámara de Comercio de Cúcuta, señala que la inversión neta en sociedades al cierre del primer trimestre de 2007, aumentó en 414.9% frente a igual período del año anterior, explicable básicamente por las reformas de capital realizadas a empresas cuya actividad se relaciona por una parte, con el suministro de electricidad, gas y agua y por otra con actividades de servicio comunitario.

### Cúcuta. Movimiento de Sociedades. Inversión neta, constituciones, reformas y disoluciones. I Trimestre 2006-2007

| Concepto       | I trimestre 2006 |            | I trimestre 2007 |            | Variación % |         |
|----------------|------------------|------------|------------------|------------|-------------|---------|
|                | No.              | Capital    | No.              | Capital    | No.         | Capital |
| Inversión Neta | --               | 13.426.775 | --               | 69.128.992 | --          | 414,9   |
| Constituidas   | 103              | 3.265.020  | 161              | 7.169.000  | 56          | 120     |
| Reformadas     | 21               | 10.693.590 | 30               | 63.016.075 | 42,9        | 489,3   |
| Disueltas      | 51               | 531.835    | 50               | 1.056.083  | -2,0        | 98,6    |

Fuente: Cámara de Comercio de Cúcuta. Miles de pesos corrientes. Año corrido.

Inversión neta = Nuevo capital constituido + capital reformado - capital disuelto.

## 5. Sistema Financiero

En el sistema financiero, el saldo de las captaciones del departamento de Santander, según la Superintendencia Financiera, al culminar el primer trimestre de 2007, registró una variación anual positiva de 31.9%, frente a igual período de 2006, mientras que en Boyacá y Norte de Santander, los aumentos fueron de 36.7% y 23.6%, respectivamente.

Arauca, Boyacá, Norte de Santander y Santander. Captaciones del sistema financiero<sup>1</sup>. A marzo de 2006-2007

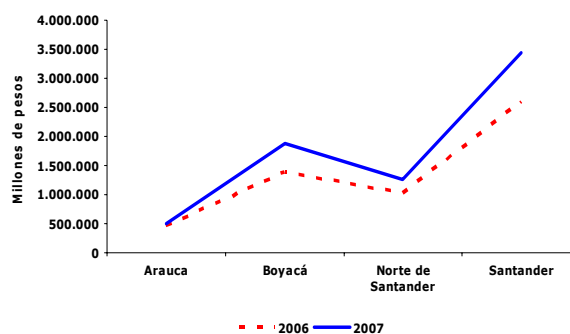

1 Comprende la suma de los depósitos en cuenta corriente, CDT, depósitos de ahorro, cuentas de ahorro especial, certificados de ahorro en valor real y títulos de inversión en circulación. Incluye Bancos Comerciales, Compañías de Financiamiento Comercial, Corporaciones Financieras y Organismos Cooperativos de Grado Superior.

En Arauca, corresponde solamente al reporte de establecimientos bancarios.

Fuente: Superintendencia Financiera.

En el sistema financiero de los tres departamentos, se evidenció, como común denominador el auge en los depósitos de ahorro.

Por el lado de las colocaciones del sistema financiero de los cuatro departamentos analizados, se presentaron variaciones positivas en el saldo al culminar el primer trimestre de 2007, comparado con igual lapso del año anterior. Los aumentos fueron de 34.9% en Santander, 47.5% en Norte de Santander, 38.2% en Boyacá y 45.9% en Arauca, sobresaliendo en todos ellos, los créditos dirigidos al consumo, una tendencia que se observa a nivel nacional.

Arauca, Boyacá, Norte de Santander y Santander. Cartera del sistema financiero<sup>1</sup>. A marzo de 2006-2007

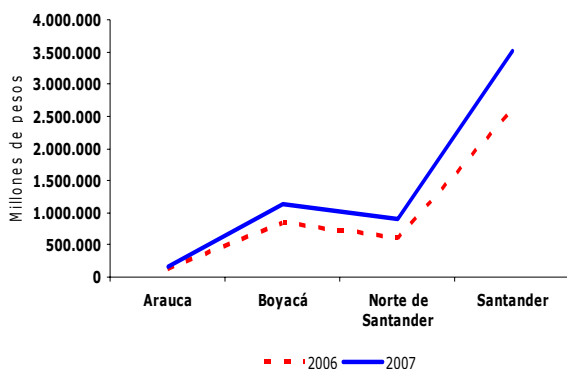

1 Comprende la suma de los saldos de créditos de vivienda, de consumo, microcréditos y créditos comerciales.

Incluye Bancos Comerciales, Compañías de Financiamiento Comercial, Corporaciones Financieras y Organismos Cooperativos de Grado Superior.

Fuente: Superintendencia Financiera.

## 6. Impuestos

Con base en cifras provisionales suministradas por la Regional Nororiental

de la DIAN<sup>2</sup>, al cierre del primer trimestre de 2007 se contabilizó un recaudo de \$349.782 millones, incluyendo \$30.628 millones, que correspondieron al recaudo por aduanas en Cúcuta. El gran total creció en 30.2%, respecto al monto alcanzado en igual período de 2006. El recaudo más significativo se observó en el gravamen de IVA y en la retención en la fuente, de \$146.233 millones y \$140.831 millones, respectivamente.

### Regional<sup>1</sup>. Recaudo de Impuestos. Principales Conceptos de Tributación. Enero-Marzo. 2006 - 2007

| Concepto          | Año corrido |         | Var. %  |
|-------------------|-------------|---------|---------|
|                   | 2006        | 2007p   |         |
| Nacionales        | 268.557     | 349.782 | 30,2    |
| Renta             | 21.787      | 29.010  | 33,2    |
| Iva               | 94.320      | 146.233 | 55,0    |
| Retención         | 116.946     | 140.831 | 20,4    |
| Tributos Externos | 35.113      | 33.092  | -5,8    |
| Patrimonio        | 8           | 90      | 1.017,6 |
| Errados y Otros   | 383         | 526     | 37,3    |

p Información provisional.

1 Comprende Bucaramanga, Cúcuta, Valledupar, Barrancabermeja y Arauca.

Fuente: DIAN. Dirección Regional Nororiental.

## 7. Comercio Exterior

En el sector externo, en lo corrido del año<sup>3</sup>, las exportaciones no tradicionales que más se incrementaron fueron las del departamento de Arauca al pasar de US\$617 miles en los dos primeros meses de 2006 a US\$ 7.259 miles en igual lapso de 2007, aunque su participación en el total nacional apenas fue de 0.4%. Para destacar el ascenso importante de Norte de Santander, 243.2% en el período de análisis, que contrastó con el descenso de 35.8% en Santander.

<sup>2</sup> La Regional Nororiental, comprende las ciudades de Bucaramanga, Cúcuta, Valledupar, Barrancabermeja y Arauca.

<sup>3</sup> Enero y febrero

**Exportaciones no tradicionales, según departamento de origen. Enero-febrero. 2006p – 2007p**

| Departamento de origen | Enero - febrero |           | Variación % | Participación % 2006 |
|------------------------|-----------------|-----------|-------------|----------------------|
|                        | 2006p           | 2007p     |             |                      |
| Total Nacional         | 1.734.914       | 2.029.543 | 17,0        | 100,0                |
| Santander              | 30.726          | 19.720    | -35,8       | 1,0                  |
| Norte de Santander     | 11.109          | 38.130    | 243,2       | 1,9                  |
| Boyacá                 | 17.061          | 18.506    | 8,5         | 0,9                  |
| Arauca                 | 617             | 7.259     | 1076,5      | 0,4                  |

p Información provisional.  
Fuente: DANE - DIAN

Por el lado de las importaciones, contabilizadas hasta febrero, se evidenció una tendencia generalizada al alza, en los cuatro departamentos estudiados, que bien se podría atribuir al comportamiento de la tasa de cambio, cuya revaluación ha favorecido la entrada de bienes al país. Así, los mayores incrementos en los dos primeros meses de 2007, se registraron en Boyacá, 517.6% y Arauca, 139.2%. No obstante, la mayor participación sobre el total importado a nivel nacional, recae en el departamento de Santander con 1.1%.

**Importaciones, según departamento de destino. Enero-febrero. 2006p – 2007p**

| Departamento de origen | Enero - febrero |           | Variación % | Participación % 2006 |
|------------------------|-----------------|-----------|-------------|----------------------|
|                        | 2006p           | 2007p     |             |                      |
| Total Nacional         | 3.499.189       | 4.618.378 | 32,0        | 100,0                |
| Santander              | 42.907          | 48.887    | 13,9        | 1,1                  |
| Norte de Santander     | 12.630          | 15.466    | 22,5        | 0,3                  |
| Boyacá                 | 3.567           | 22.031    | 517,6       | 0,5                  |
| Arauca                 | 5.707           | 13.652    | 139,2       | 0,3                  |

p Información provisional.  
Fuente: DANE - DIAN

**8. Venta de Vehículos**

El año 2006 fue considerado por la industria automotriz como el mejor de la historia para este sector, lo cual se evidenció en que 192.070 colombianos

adquirieran vehículos nuevos; es decir, 49.522 unidades (34.7%) superior a las ventas durante el año 2005.

**Venta de Vehículos en Norte de Santander y Santander. Primer trimestre. 2001-2007**

| I Trimestre | Automóviles | Comerciales | Total general | Var % |
|-------------|-------------|-------------|---------------|-------|
| 2001        | 635         | 248         | 883           | ...   |
| 2002        | 682         | 201         | 883           | 0,00  |
| 2003        | 576         | 263         | 839           | -4,98 |
| 2004        | 679         | 336         | 1015          | 20,98 |
| 2005        | 696         | 506         | 1202          | 18,42 |
| 2006        | 1079        | 689         | 1768          | 47,09 |
| 2007        | 1850        | 1283        | 3133          | 77,21 |

Fuente: Econometría

Cálculo: Estudios Económicos. Bucaramanga.

El crecimiento del sector automotor se vio favorecido por tres factores fundamentales, como lo fueron el comportamiento de la tasa de cambio, la baja gradual de algunos aranceles y el mejoramiento en las condiciones económicas del país.

Este comportamiento no fue ajeno al observado para los departamentos de Norte de Santander y Santander, como lo muestran el cuadro y el gráfico en donde se hace referencia a las estadísticas de ventas de vehículos para esta región; un fenómeno adicional observado durante el período en mención, fue el desplome significativo de los precios en los vehículos usados, situación que ha favorecido el ingreso de personas con un poder de compra más bajo a este segmento del mercado, posibilitando la adquisición de este tipo de vehículos.

Venta de Vehículos en Norte de Santander y Santander

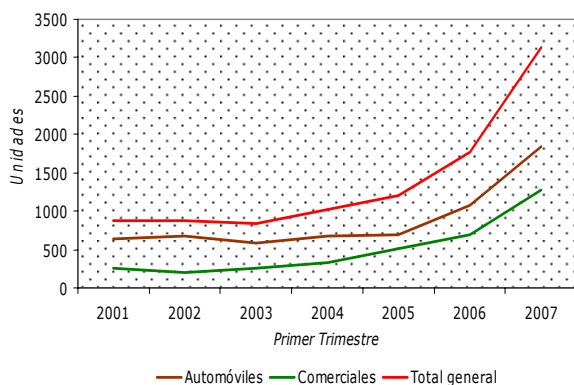

Fuente: Econometría. Gráfico Estudios Económicos. Bucaramanga.

## **Notas Económicas de Santander**

### **Clasificación por tamaño de empresas inscritas.**

Según la Cámara de Comercio de Bucaramanga, las empresas matriculadas y renovadas desde el 1 de enero de 2006, hasta el 30 de abril de 2007, sumaron un total de 39.732, de las cuales 37.354 se consideran como microempresas, 1.765 como pequeña empresa, 454 de mediana empresa y 159 de gran empresa.

### **Movimiento inmobiliario en Bucaramanga.**

Según la Lonja de Propiedad Raíz de Santander, el número de ventas de inmuebles en Bucaramanga a marzo de 2007, alcanzó las 6.442 unidades, cifra superior en 32.0% respecto al total de igual período de 2006. A su vez, el número de hipotecas para igual lapso de comparación subió 36.9%, mientras el número de embargos disminuyó en 31.8%.

## **Licencias de construcción.**

Con base en cifras de Camacol Santander, el área total licenciada en el Área Metropolitana de Bucaramanga a marzo de 2007, fue de 166.468 m<sup>2</sup>, inferior en 17.7% frente al total de igual lapso de 2006. Por modalidad, la vivienda multifamiliar registró la mayor área licenciada, con 80.367 m<sup>2</sup>, mientras que la unifamiliar, totalizó 59.105 m<sup>2</sup>.

## **Venta de Vehículos.**

Con base en reportes de concesionarios de Bucaramanga, que comercializan las marcas más populares como Chevrolet, Renault y Toyota, los bumanguenses están comprando especialmente automóviles de gama media que son los más apetecidos por su comodidad, espacio, precio y características de motor y altura, que se adaptan a la geografía santandereana.

No obstante, cabe destacar la participación dentro del mercado que por precio, están ganando los vehículos importados como Hyundai y Nissan, cuyos valores se acercan a los vehículos ensamblados en el país.

## **Notas Económicas de Norte de Santander**

Según cifras de Fendipetróleo, el recaudo por sobretasa a la gasolina en las estaciones de servicio de Norte de Santander, alcanzó los \$1.258 millones en abril de 2007. De ese monto, \$275 millones se le giraron a la Nación; \$459 millones a la Gobernación y \$524 millones llegaron a las arcas de los 19 municipios. La alcaldía de Cúcuta recibió \$116 millones por el tributo a la

venta de gasolina y ACPM, en el cuarto mes de 2007.

Las cifras estadísticas muestran una disminución en los ingresos para la región por el tributo a la gasolina y el ACPM en relación con marzo de este año, en donde el recaudo alcanzó los \$1.528 millones. Este comportamiento tuvo como principal competidor el bajo costo del combustible registrado en los puestos callejeros a la salida de los dos puentes internacionales y en diferentes sectores de Cúcuta y el Área Metropolitana

En cuanto a las tres bombas internacionales que funcionan en San Antonio y Ureña, continúan siendo abastecidas por PDVSA con el cupo doblado, llegando casi a los 240.000 litros de gasolina, para atender a los clientes de la zona metropolitana de Cúcuta.

#### **Revaluación. Efectos sobre calzado y carbón.**

A pesar de que Norte de Santander, principalmente Cúcuta, se ubica en el primer lugar de las exportaciones de calzado a diez países y segundo a nivel nacional, se evidencia una preocupación de los afiliados a la Asociación Colombiana de Industriales del Calzado, el Cuero y sus Manufacturas, ubicada en esta región fronteriza, por la revaluación.

Igualmente, según la Asociación de Carboneros de Cúcuta y Norte de Santander (Asocarbón), la caída de la tasa de cambio en el período enero – abril de 2007, ha producido una pérdida de \$3.500 millones para el sector del mineral negro.

## **Notas Económicas de Boyacá**

### **Se crea Federación de Tomateros de Boyacá**

Por iniciativa de un grupo de productores de tomate, la Secretaría de Desarrollo Económico de Boyacá, en coordinación con la Dirección Agropecuaria del Departamento y conjuntamente con los representantes de las provincias del Alto Ricaurte, Neira, Márquez y Lengupá, el día 30 de enero de 2007, fue creada oficialmente la Federación de Tomateros de Boyacá "FEDETOBOY", constituida como una empresa social que tendrá como objetivo principal, el manejo agroindustrial, la producción, tecnificación, industrialización y comercialización del tomate, hortalizas, legumbres, frutas, productos perecederos, agroindustriales y demás especies, generando un alto nivel de satisfacción a los asociados, mediante formaciones adecuadas, con el ánimo de obtener excelentes producciones.

### **Red de Artesanos, un ejemplo Departamental**

Como un ejemplo de unión y progreso a nivel regional se convirtió la Red Departamental de Artesanos por su presencia durante el fin de año y comienzo del presente, en el histórico Puente de Boyacá, donde ofrecieron a turistas provenientes de diferentes latitudes los productos elaborados en los 123 municipios de esta sección del país. Esta Red fue conformada por la Secretaría de Desarrollo Económico de la Gobernación de Boyacá y hasta el momento cuenta con más de 1.000 artesanos y 50 agrupaciones afiliadas.