



BOLETÍN ECONÓMICO REGIONAL

REGIÓN SURORIENTE

II trimestre de 2007

Banco de la República
Subgerencia de Estudios Económicos
Centro Regional de Estudios Económicos
- CREE Villavicencio

BOLETÍN ECONÓMICO REGIONAL (BER) es una publicación trimestral de los Centros Regionales de Estudios Económicos (CREE) del Banco de la República. Su propósito es ofrecer a los agentes de la economía en forma oportuna la evolución de las principales actividades económicas de las regiones y los departamentos que las componen, contando con el valioso aporte de las diferentes entidades y gremios de la producción y el comercio.

Contenido

1. Minería
2. Agricultura
3. Ganadería
4. Sector financiero
5. Precios
6. Mercado laboral
7. Comercio exterior
8. Construcción
9. Servicios públicos

Notas económicas

Septiembre de 2007
Número 05

Las opiniones y posibles errores son responsabilidad exclusiva de los autores y no comprometen al Banco de la República ni a su Junta Directiva.

Para sugerencias y comentarios favor dirigirse a:

Joaquín Paredes Vega
Jefe Regional de Estudios Económicos
jparedve@banrep.gov.co

Germán Humberto Hernández Leal
ghernale@banrep.gov.co

PANORAMA ECONÓMICO REGIONAL

1. Minería

Con base en cifras suministradas por ECOPETROL, se establece que en el departamento del Meta, la producción de crudo que controla la Superintendencia de Operaciones de Apiay, alcanzó entre enero y junio de 2007 un total de 84 mil barriles diarios, que frente a igual periodo de 2006 representó una caída de -8.7%. El comportamiento se explica, básicamente, por el detrimento de 3.1% observado en la extracción del área Castilla, por cuanto este campo participó con el 67.9% del total, al reportar en los seis meses 57 mil barriles diarios. No obstante, se observa una tendencia favorable en la producción del campo Rubiales (Puerto Gaitán), que explota la compañía Metapetroleum, puesto que se encuentra registrando 19 mil barriles diarios de crudo pesado¹.

Gráfico 1
Meta. Producción de petróleo
Primer semestre 2004 – 2007
(miles de barriles)

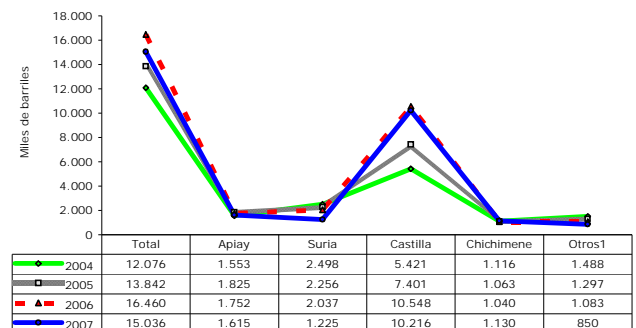

Fuente: ECOPETROL. Gráfico elaborado por el Centro Regional de Estudios Económicos. Banco de la República. Villavicencio.

¹ Comprende los campos de: Reforma - Libertad, Valdivia - Almagro y Rancho Hermoso.

¹ G. Efromovich vende petrolera. En: Portafolio. Bogotá; 18 de julio de 2007, pág.7.

Por su parte, la Agencia Nacional de Hidrocarburos (ANH) informó que en el curso del presente año se han firmado 11 contratos de exploración y producción con diferentes compañías petroleras, que demandarán inversiones por US\$38.5 millones. El propósito de estas actividades es alcanzar en el 2007 la firma de 50 nuevos contratos. Para esta región, la ANH destaca los contratos con la firma Hocol para explorar tres bloques en una extensión de 853.804 hectáreas, en los que inicialmente invertirán US\$11.2 millones. Así mismo, la compañía Shell vuelve a explorar en Colombia en asocio con ECOPETROL en un contrato que comprende 653.662 hectáreas ubicadas en el Meta. Ambas empresas suscribieron un contrato para explorar el bloque Caño Sur, considerado la mayor cuenca de crudos pesados del país².

Regalías

Gráfico 2
Meta. Giro de Regalías por explotación de hidrocarburos
Enero a julio 2005 - 2007

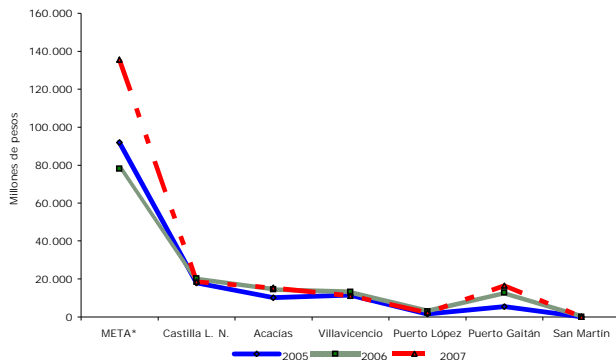

* Comprende las regalías para el ente territorial Gobierno Central Departamental del Meta.

Fuente: Agencia Nacional de Hidrocarburos. Gráfico elaborado por el Centro Regional de Estudios Económicos. Banco de la República. Villavicencio.

Entre los meses de enero y julio de 2007, la ANH giró al Meta recursos por regalías petroleras por valor de \$199.024 millones. De este total, el gobierno central departamental recibió \$135.523 millones, el municipio de Castilla La Nueva \$18.529 millones, Puerto

² ECOPETROL. Boletín de prensa. Julio 16 de 2007.

Gaitán \$16.353 millones, Acacias \$15.290 millones, Villavicencio \$11.074 millones y Puerto López, \$2.238 millones.

Consumo de gas

Gráfico 3
Meta. Producción y consumo de gas comercial
Primer semestre 2004 - 2007

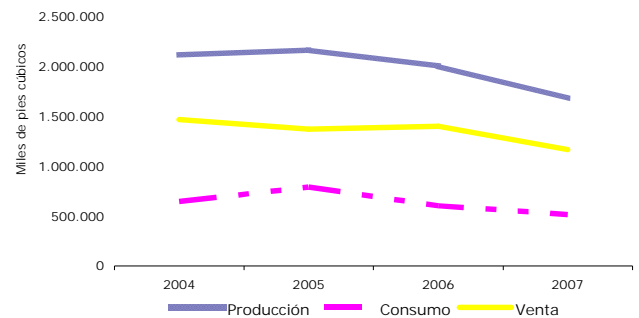

Fuente: ECOPETROL. Gráfico elaborado por el Centro Regional de Estudios Económicos. Banco de la República. Villavicencio.

La producción de gas natural para comercialización, alcanzó entre enero y junio de 2007 un total de 1.7 millones de kilo pies cúbicos³, resultando menor en 16.3% frente a la generada en el mismo lapso del año precedente. En este descenso influye, de manera especial, la caída anual del 17.0% observada en la venta, cuyo registro deduce el consumo normal de la empresa por mantenimiento de vehículos y equipos.

2. Agricultura

Arroz

Con base en cifras de FEDEARROZ⁴, el área sembrada en Colombia totalizó 219.288 hectáreas (Has), constituyéndose el Meta como el de mayor área sembrada con un total de 59.249 Has, Casanare 45.729 Has, Tolima

³ Volumen obtenido de acuerdo a las ventas efectuadas para el suministro de gas domiciliario, industrial y comercial, y corresponde al gas ya tratado y en condiciones óptimas para su uso.

⁴ Fuente: Convenio DANE - FEDEARROZ. Comprende las áreas de Meta, Casanare, Tolima, Huila y Resto del país. Las cifras de los dos primeros Departamentos corresponden a Censo, mientras que en el resto del país se contabiliza con base en muestras de áreas.

46.551 Has, Huila 12.613 Has y Resto del país 55.146 Has.

Del total de área sembrada de este cultivo en el país en el semestre A de 2007, la zona central participó con el 28.1%, los Llanos Orientales, 49.7%, la Costa Norte, 4.3%, el Bajo Cauca, 12.7% y los Santanderes, 5.2%. A su vez, del total del área sembrada en el período de referencia, el 51.8% correspondió al sistema de riego, mientras el 48.2% fue a través del sistema seco.

Cabe señalar, con base en cifras del Censo Arrocerero de FEDEARROZ, que en la zona de los Llanos, se contabilizaron en el semestre de referencia un total de 1.801 productores en arroz mecanizado, registrando el mayor número el departamento del Meta, con 1.051, seguido del Casanare con 650.

Palma de aceite

Gráfico 4
Colombia. Cultivo de palma de aceite.
Principales Departamentos. 2006^P
(hectáreas)

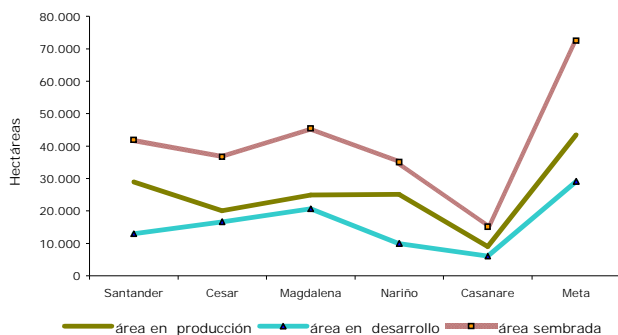

^P Información provisional

Fuente: FEDEPALMA. Gráfico elaborado por el Centro Regional de Estudios Económicos. Banco de la República. Villavicencio.

El departamento del Meta alcanzó la mayor área en producción de palma de aceite en Colombia, al registrar según cifras provisionales de Fedepalma al cierre de 2006, un total de 43.404 Has, de un área sembrada de 72.441 Has y un área en desarrollo de 29.037 Has. A este resultado le siguió distante el departamento de Santander, con 28.938 Has,

de un área sembrada de 41.878 Has y en desarrollo de 12.940 Has y, Nariño, que contabilizó 25.103 Has en producción, 35.006 Has sembradas y 9.903 Has en desarrollo, siendo estos los departamentos más representativos en el cultivo de este producto.

Gráfico 5
Colombia. Producción de Aceite de Palma
por zona. Primer semestre 2007

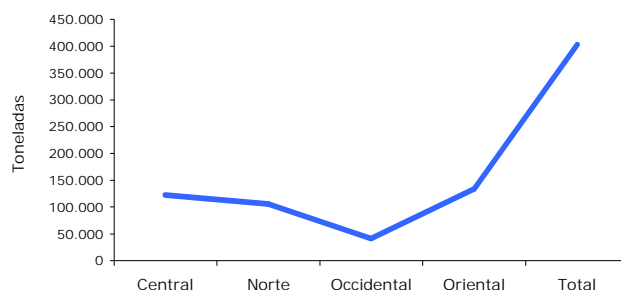

Fuente: FEDEPALMA. Gráfico elaborado por el Centro Regional de Estudios Económicos. Banco de la República. Villavicencio.

En cuanto a la producción de aceite de palma crudo, el departamento del Meta señaló un total a 2006 de 170.991 toneladas, según reporte preliminar de Fedepalma, ubicándose a la vanguardia de la producción nacional, respecto de las 130.382 toneladas de Magdalena, 123.390 toneladas de Santander y 86.900 toneladas de Nariño. Cifras recientes a junio de 2007, permiten establecer que la producción de aceite de palma crudo en la zona oriental (Caquetá, Casanare y Meta) ascendió a 133.612 toneladas.

3. Ganadería

Durante el primer semestre del año, el sacrificio de ganado vacuno en Villavicencio representó el 3.6% del total informado por el DANE para 72 municipios del país, ocupando con esta cifra el sexto lugar luego de Bogotá, Galapa, Bucaramanga, Montería y Medellín. En la capital del Meta se sacrificaron 41.105 cabezas, que significaron un aumento del 8,5% con respecto a igual período de 2006. El número de machos, que registró 16.056 cabezas, creció en 37.6% en comparación con el acumulado a junio del año precedente,

Meta, Guainía, Guaviare, Vaupés, Vichada y Amazonas

mientras la cantidad de hembras disminuyó en -4.5%.

Cuadro 1
Meta. Sacrificio de ganado vacuno
Primer semestre 2006 - 2007

Región	Total		Machos Cabezas	Hembras Cabezas
	Cabezas	Kilos		
2006				
Departamento	40.575	15.511.235	11.855	28.720
Acacias	2.685	958.050	183	2.502
Villavicencio	37.890	14.553.185	11.672	26.218
2007				
Departamento	41.105	15.859.090	16.056	25.049
Acacias	0	0	0	0
Villavicencio	41.105	15.859.090	16.056	25.049

Fuente: DANE

4. Sector financiero

Departamento del Meta

Gráfico 6
Meta. Principales captaciones de los
establecimientos bancarios
Saldo a junio 2004 - 2007

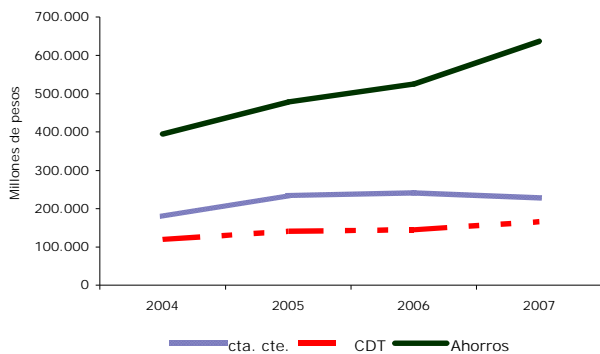

Fuente: Superintendencia Financiera. Gráfico elaborado por el Centro Regional de Estudios Económicos. Banco de la República. Villavicencio.

El saldo de captaciones de los establecimientos bancarios del departamento del Meta, al culminar junio de 2007, cifró \$1.037.460 millones⁵ que comparado con igual lapso de 2006, registró un aumento de 13.1%, atribuible ante todo a los mayores recursos

⁵ Corresponde a la suma de los depósitos en cuenta corriente, CDT, depósitos de ahorro, cuentas de ahorro especial y certificados de ahorro de valor real.

captados a través de depósitos de ahorro y certificados de depósito a término, que observaron variaciones para el período de estudio, de 21.3% y 14.8% respectivamente. Cabe señalar, que del saldo total del departamento, los bancos de Villavicencio, absorbieron el 76.5%, mientras el resto se distribuyó entre los demás municipios, siendo especialmente importante los saldos de Acacias, Granada y Puerto Gaitán.

Gráfico 7
Meta. Cartera de los establecimientos
bancarios. Saldo a junio 2004 - 2007

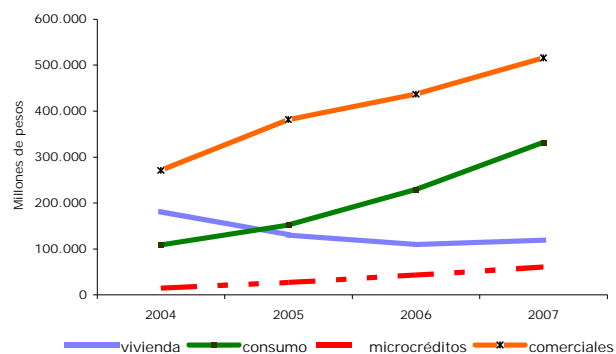

Fuente: Superintendencia Financiera. Gráfico elaborado por el Centro Regional de Estudios Económicos. Banco de la República. Villavicencio.

Por el lado de la cartera, el total para el Meta en el mismo período, fue de \$1.026.922 millones, superior en 25.4% respecto de igual semestre de 2006. Cabe destacar que los motores de este desempeño, fueron los créditos y leasing de consumo, 44.6% y los microcréditos, 39.4%. Exceptuando Villavicencio, se destacaron en colocaciones, los bancos de los municipios de Acacias, Granada, San Martín y Puerto López, los dos últimos, gracias al buen resultado alcanzado por los créditos comerciales.

Departamentos de Amazonas, Guainía, Guaviare, Vaupés y Vichada

Al cierre del primer semestre de 2007, las captaciones efectuadas por el sistema bancario de estos cinco departamentos, sumaron \$226 mil millones que señalaron un incremento del 7.9% frente a los resultados observados en junio de 2006. En este desempeño se destaca

el aumento del 27.2% en los recursos captados en Guainía y, en particular, el desenvolvimiento de los depósitos de ahorro y cuenta corriente, que crecieron el 69.0% y 6.3%, respectivamente. Similar comportamiento mostró Amazonas, que al consolidar un monto de \$52 mil millones, reportó un aumento del 14.1%, propiciado, en este caso, por los certificados de depósito a término y los depósitos de ahorro, cuentas que se fortalecieron el 26.2% y 23.5%, en su orden.

Cuadro 2
Amazonas, Guainía, Guaviare, Vaupés y Vichada. Principales captaciones de los establecimientos bancarios
Saldos a junio 2006 - 2007

Millones de pesos				
Periodo	Total	Depósitos en cuenta corriente	Certificados de depósito a término	Depósitos de ahorro
Total				
Junio/06	209.839	98.783	13.082	97.975
Junio/07	226.446	92.628	12.076	121.743
Var.% 07/06	7,9	-6,2	-7,7	24,3
Amazonas				
Junio/06	45.455	16.176	5.145	24.134
Junio/07	51.884	15.587	6.494	29.803
Var.% 07/06	14,1	-3,6	26,2	23,5
Guainía				
Junio/06	21.105	11.738	937	8.430
Junio/07	26.846	12.472	130	14.243
Var.% 07/06	27,2	6,3	-86,1	69,0
Guaviare				
Junio/06	62.391	18.639	2.143	41.609
Junio/07	67.970	19.852	1.908	46.210
Var.% 07/06	8,9	6,5	-11,0	11,1
Vaupés				
Junio/06	19.228	14.674	612	3.942
Junio/07	21.099	9.754	716	10.630
Var.% 07/06	9,7	-33,5	17,0	169,6
Vichada				
Junio/06	61.660	37.556	4.245	19.860
Junio/07	58.648	34.963	2.828	20.857
Var.% 07/06	-4,9	-6,9	-33,4	5,0

Fuente: Superintendencia Financiera. Cuadro elaborado por el Centro Regional de Estudios Económicos. Banco de la República. Villavicencio.

En cuanto a Guaviare y Vichada, que a junio de 2007 revelaron las participaciones más significativas dentro del consolidado de esta región del país, se presentó, en el primero de ellos, una expansión anual en sus cuentas pasivas del 8.9%, mientras que en el segundo se originó una caída de -4.9%. Finalmente, en Vaupés se originó una variación positiva del 9.7%, en la que se distingue el excelente

desarrollo de los depósitos de ahorro, con crecimiento del 169.6%.

Cuadro 3
Amazonas, Guainía, Guaviare, Vaupés y Vichada. Cartera de los establecimientos bancarios
Saldos a junio 2006 - 2007

Millones de pesos					
Periodo	Total	Créditos de vivienda	Créditos y leasing de consumo	Micro créditos	Créditos y leasing de comerciales
Total					
Junio/06	66.977	2.824	28.225	8.644	27.283
Junio/07	89.895	4.239	40.669	11.801	33.187
Var.% 07/06	34,2	50,1	44,1	36,5	21,6
Amazonas					
Junio/06	19.528	2.121	9.983	423	7.001
Junio/07	27.850	3.154	16.144	714	7.838
Var.% 07/06	42,6	48,7	61,7	68,6	12,0
Guainía					
Junio/06	1.804	15	429	330	1.030
Junio/07	1.045	22	362	302	358
Var.% 07/06	-42,1	47,2	-15,7	-8,3	-65,2
Guaviare					
Junio/06	23.747	56	10.526	1.906	11.260
Junio/07	30.567	38	12.724	2.852	14.953
Var.% 07/06	28,7	-31,1	20,9	49,6	32,8
Vaupés					
Junio/06	439	0	141	299	0
Junio/07	963	41	266	624	32
Var.% 07/06	119,2	100,0	89,2	109,0	100,0
Vichada					
Junio/06	21.458	633	7.146	5.687	7.993
Junio/07	29.471	984	11.173	7.308	10.006
Var.% 07/06	37,3	55,5	56,4	28,5	25,2

Fuente: Superintendencia Financiera. Cuadro elaborado por el Centro Regional de Estudios Económicos. Banco de la República. Villavicencio.

A su turno, la cartera total registrada por el sistema bancario de estos departamentos a junio del presente año, se ubicó en 90 mil millones, cifra que frente a igual período de 2006, representó una notable evolución del 34.2%. Este panorama se dio, en estas regiones y el país, por la confianza generada en los usuarios como resultado del favorable desempeño económico y las facilidades concedidas por parte de las instituciones financieras en el otorgamiento de préstamos, dándose así una expansión generalizada en las diferentes colocaciones. En este resultado, por su representatividad, prevalecen las variaciones positivas que se evidenciaron en los saldos de Guaviare, Vichada y Amazonas.

Por departamentos, Guaviare reveló un saldo de \$31 mil millones, que representó el 34.0% de las cuentas activas de este consolidado

regional, apoyada básicamente en los créditos de consumo y comerciales, los cuales aportaron el 90.5% del total de la cartera departamental, con aumentos del 20.9% y 32.8% respectivamente, frente a junio de 2006.

Por su parte, Amazonas denotó un saldo de \$28 mil millones, cuantía que superó en 42.6% el registro del cierre del primer semestre del año anterior. Esta conducta positiva se evidenció en todas las modalidades de crédito; empero, la mayor dinámica la reportó la cartera de créditos y leasing de consumo, con un avance en el periodo de análisis del 61.7% que sumando \$16 mil millones, mostró una ponderación del 58.0% dentro del total.

En Vichada, igualmente, el valor de la cartera presentó un comportamiento positivo en cada una de las clases de crédito. En esta zona del país los montos destinados al consumo y los comerciales lideraron asimismo la cartera departamental, al representar en conjunto el 71.9% de ésta. A su vez, pese a su escasa participación, cabe señalar el desarrollo de los créditos de vivienda, que señalaron un aumento anual del 55.5%.

Por último, en Guainía se observó un resultado inverso, por cuanto se originó un notorio decrecimiento de -42.1% frente al registro de igual fecha de la anualidad precedente. Este resultado se dio, de manera contradictoria, por las caídas de -65.2% y -15.7% generadas en los créditos comerciales y de consumo, en su orden.

5. Precios

El comportamiento del IPC de Villavicencio medido para el mes de agosto de 2007, registró una variación de -0.16%, que lo ubica 0.03 puntos porcentuales por debajo del total nacional, que cifró -0.13%, constituyéndose dentro del total de las trece ciudades que conforman la muestra, en la tercera de menor decrecimiento de precios en el mes, igualada con Cartagena y detrás de Medellín (-0.52%) y Bucaramanga (-0.32%). No obstante, en los comparativos anual y año corrido, los resultados contrastan, puesto que las

variaciones se ubicaron por encima del promedio nacional, al registrar 5.96% y 4.95%, respectivamente. Por grupos de gasto, la capital del Meta señaló variaciones mensuales por debajo del promedio nacional en: alimentos, vestuario y cultura. En tanto que por encima se ubicaron los renglones de vivienda, salud, educación, transporte y gastos varios.

Gráfico 8
Nacional - Villavicencio. Variación mensual, total y por grupos de bienes y servicios
Agosto 2007

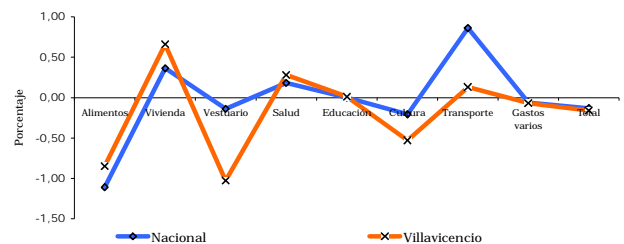

Fuente: DANE

De otro lado, debe subrayarse que en el comparativo referido al año completo, la variación en Villavicencio a agosto del presente año se situó 1.19 puntos porcentuales por encima del acumulado de los ocho primeros meses de 2006. Sin embargo, cabe observar como ha bajado la tendencia en los meses más recientes; debido, especialmente, a que la inflación para el subgrupo de alimentos ha caído -1.05% y -0.85% durante los pasados meses de julio y agosto, consecutivamente. Tal como se ha experimentado a nivel nacional, después de la fuerte sequía de comienzos de año llegó una época que ha llevado a la baja las cotizaciones de diversos productos.

No obstante, el Banco de la República aumentó las proyecciones del crecimiento del nivel de precios en 2007, pronosticando que al finalizar el año el total nacional se ubicará en 5.3%⁶. Esto debido a que las presiones generadas por el aumento de la demanda, a pesar de sus medidas de política monetaria, se prolongarán por un mayor tiempo⁷.

⁶ Informe de Inflación. Junio 2007. pág. 49.

⁷ El aumento de las presiones sobre la capacidad productiva de la economía, los mayores precios internacionales de los alimentos, la

Gráfico 9
Villavicencio. Variación anual
(doce meses)
Enero a agosto 2006 - 2007

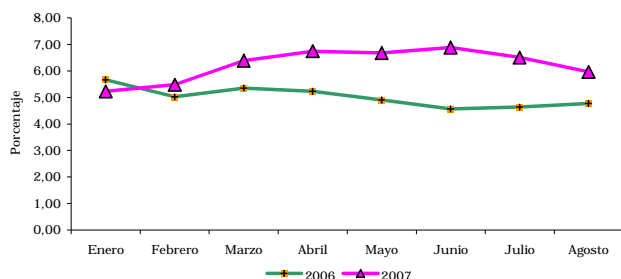

Fuente: DANE

6. Mercado laboral

Según la Encuesta Continua de Hogares (ECH), los indicadores laborales de Villavicencio han venido presentando una tendencia a la mejora en los últimos años. Es así como en el promedio de los últimos 12 meses (agosto 2006 – julio 2007), esta ciudad obtuvo la segunda tasa de desempleo más baja dentro de las 13 ciudades y áreas metropolitanas, con un 11.3%. A la par, en el trimestre móvil mayo – julio del presente año, se dio una disminución de 1.8 puntos porcentuales respecto a la observada en el mismo período del año 2006, al lograr el 10.4%.

Gráfico 10
Villavicencio. Evolución de los Indicadores laborales. Serie trimestre móvil
Mayo a julio 2001 - 2007

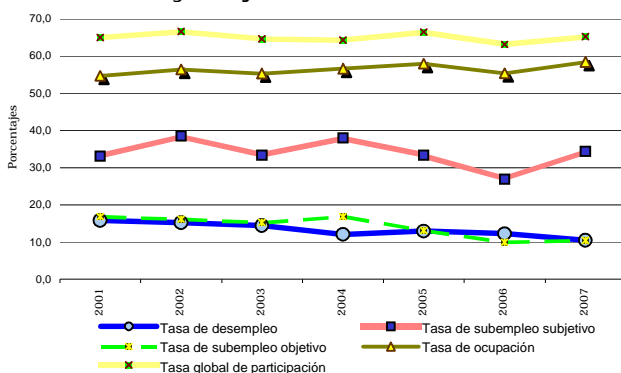

Fuente: DANE.

influencia de la demanda externa y el efecto de la apreciación del peso, son algunas de las razones que explican el incremento de las proyecciones.

Consecuentemente, en Villavicencio creció la ocupación, alcanzando una tasa del 58.4% en el trimestre móvil más reciente dentro de la serie presentada. Ésta sobrepasó el registro del mismo lapso de 2006, en 3 puntos porcentuales.

No obstante, las tasas de subempleo subjetivo y objetivo también muestran aumentos de 7.5 y 0.5 puntos porcentuales, en su orden, frente a los registros de la pasada vigencia.

7. Comercio exterior

Cuadro 4
Región Suroriente¹. Exportaciones no tradicionales, según departamento de origen
Enero a junio 2006 - 2007

Miles de US\$ FOB

Departamento	Enero - junio		Variación %
	2006 ^P	2007 ^P	
Total	903	1.515	67,9
Amazonas	389	903	132,1
Meta	476	521	9,5
Vaupés	29	58	100,0
Guainia	6	33	450,0
Vichada	3	0	-100,0

Fuente: DANE - DIAN. Cálculos Centro Regional de Estudios Económicos. Banco de la República. Villavicencio.

¹ Los cuadros estadísticos del DANE no registran información para el departamento del Guaviare.

^P Provisional

Mientras las exportaciones no tradicionales colombianas ascendieron en el acumulado de los seis primeros meses del presente año a US\$6.991.618 miles FOB⁸, que determinaron un alza anual del 18.9%, las de la región Suroriente totalizaron en el mismo período US\$1.515 miles FOB, que representaron un alza significativa del 67.9%, en relación al monto suscrito entre enero y junio de 2006.

Por departamentos, Amazonas y Meta sustentaron el 94.0% de las ventas al exterior en esta zona del país. No obstante sus resultados fueron divergentes, causándose un ostensible avance anual del 132.1% en el caso

⁸ Última información disponible.

Meta, Guainía, Guaviare, Vaupés, Vichada y Amazonas

del Amazonas y observándose, en el Meta, un moderado incremento del 9.5% frente al mismo lapso de 2006, con un registro de US\$521 miles FOB.

Cuadro 5
Región Suroriente¹. Importaciones,
según departamento de destino
Enero a junio 2006 - 2007

Departamento	Miles de US\$ CIF		Variación %
	Enero - junio		
	2006 ^P	2007 ^P	
Total	7.615	15.448	102,9
Meta	5.509	7.432	34,9
Vichada	29	6.467	---
Amazonas	1.958	1.549	-20,9
Guainia	120	0	-100,0

Fuente: DANE - DIAN. Cálculos Centro Regional de Estudios Económicos. Banco de la República. Villavicencio.

¹ Los cuadros estadísticos del DANE no registran información para el departamento del Guaviare.

^P Provisional

Entre tanto, se revela un desenvolvimiento similar en el caso de las importaciones, las cuales registraron a nivel nacional US\$15.293.186 miles CIF durante el primer semestre de 2007, señalando una variación positiva anual del 27.1%, mientras la cifra de la región Suroriente creció el 102.9%, al pasar de US\$7.615 miles CIF a US\$15.448 miles CIF, concentrándose en Meta y Vichada el 90.0% de las compras externas de esta área del país.

8. Construcción

De acuerdo con el DANE, en el Meta se autorizó, para edificaciones, un área aprobada de 100.197 metros cuadrados durante el período enero - julio de 2007; es decir, el 0.8% más que el área licenciada en igual período de 2006. Este metraje significó un aporte de solo el 0.94% del consolidado nacional que comprende 77 municipios, el cual con un acumulado de 10.649.142 metros cuadrados⁹, reflejó un incremento anual en el área del 23.6%.

⁹ El 61,1% del total del área aprobada se concentró en Bogotá. Antioquia y Valle.

Gráfico 11
Meta. Área aprobada para construcción
Año corrido a julio 2006 - 2007

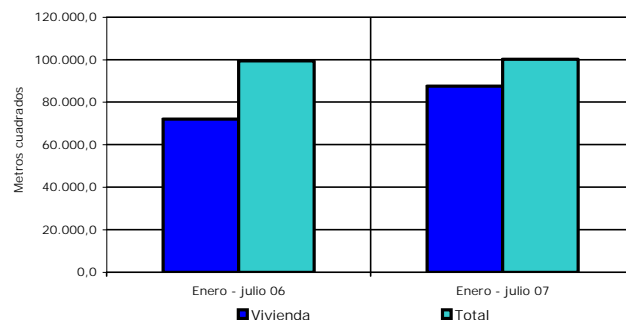

Fuente: DANE. Cálculos Centro Regional de Estudios Económicos. Banco de la República. Villavicencio.

Sin embargo, en el Meta el área destinada bajo licencias para vivienda armonizó con la tendencia del total nacional al aumentar el 21.6% respecto al mismo semestre del año anterior. De 87.611 metros cuadrados aprobados para este destino, el 12.8% correspondió a vivienda de interés social y el 87.2% a vivienda diferente a VIS.

Por su parte, del total de metros cuadrados aprobados en el Meta en el período enero - julio del año en curso, el 87.4% correspondió a vivienda, el 7.6% a comercio y, el 3.8% a hoteles.

9. Servicios públicos

Con base en la información estadística suministrada por la Empresa Electrificadora del Meta S.A. E.S.P., el consumo de energía eléctrica en el departamento del Meta a junio de 2007, alcanzó los 226.5 millones de kilovatios hora (Kw/h), cifra superior en 11.9% al total registrado en igual período del año anterior. De este total, el consumo de los sectores residencial y comercial, representó el 58.2% y 24.0%, en su orden, que contrastó con la poca utilización del sector industrial, que apenas participó con el 2.1% en todo el departamento. El resultado del sector residencial obedeció a la ampliación de cobertura que ha sido causada por el desarrollo de diversos proyectos de vivienda.

Gráfico 12
Meta. Variaciones porcentuales del
consumo de energía por sectores
2004 - 2007

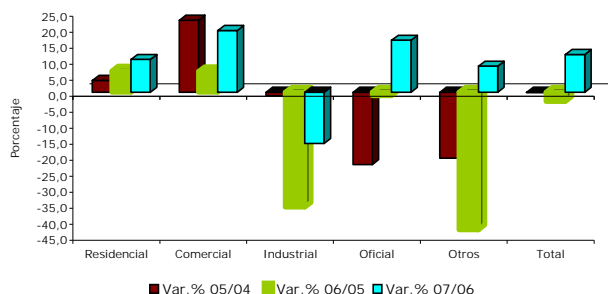

Fuente: Electrificadora del Meta S.A (EMSA). Gráfico elaborado por el Centro Regional de Estudios Económicos. Banco de la República. Villavicencio.

Por su parte, el municipio de Villavicencio registró un consumo total al culminar el primer semestre de 2007, de 155.8 millones de kw/h, superior en 13.5%, con relación al total del mismo lapso de 2006. Cabe señalar, que el consumo de la capital del Meta representó el 68.8% del total del departamento y fue absorbido por los sectores residencial y comercial.

Notas económicas

El mercado de monedas extranjeras en el Amazonas

El departamento del Amazonas es un referente en el país de lo que es un territorio de frontera y, puede afirmarse que es el único punto de la geografía nacional donde se comparte con otros dos países: Brasil y Perú.

Esta confluencia de nacionales de tres países se da en un lugar estratégico donde las características comunes tanto de Leticia (Colombia), Tabatinga (Brasil), y Santa Rosa y Caballococha (Perú), tienen que ver con el desarrollo económico y la lejanía de los centros de sus respectivos países. Igualmente, el hecho de compartir la selva y cuenca del mayor río del planeta ha creado condiciones muy similares que hacen que las relaciones comerciales sean dinámicas y, que las diversas

monedas de estos países sean de curso legal en las tres naciones.

Cabe señalar, que además del Real, Nuevo Sol y Peso, monedas de estos países, también circula el Dólar Americano, lo cual dinamiza el comercio de compra y venta de moneda extranjera en el mercado local, para facilitar la comercialización de bienes y servicios.

El Real de Brasil es de amplia circulación en la región, puesto que el consumidor de ese país, es asiduo demandante de productos nacionales, en especial de verduras, frutas, hortalizas, elementos de aseo personal, joyería fina, perfumería y electrodomésticos, cuyos reales se comercializan por medio de los cambistas locales.

El Nuevo Sol, tiene menor circulación, lo cual hace que la tasa promedio de compra entre los comerciantes dedicados a esta actividad mantenga un comportamiento muy variable. La menor circulación tiene que ver con las condiciones económicas de los peruanos que habitan esta zona de frontera, pues los grandes centros urbanos del Perú como Iquitos, se encuentran a una distancia considerable de Leticia, lo que dificulta la afluencia masiva de ciudadanos de esa nacionalidad a la ciudad.

Como es lógico suponer, la actividad cambiaria en la zona de frontera, no escapa a los factores que afectan la tasa de cambio, tal como ha sucedido con el fenómeno de la revaluación del peso.

De hecho, al comenzar el mes de septiembre de 2007, se observa una ligera recuperación en la Región de la tasa de cambio de la moneda americana, siguiendo la tendencia del mercado nacional; no obstante, la tasa de cambio peso - dólar en el mercado paralelo local todavía permanece por debajo de los dos mil pesos al cotizarse para la compra en \$1.940 y \$1.970 para la venta.

Ahorro de regalías

El Gobierno se encuentra adelantando un proyecto de ley que busca obligar a los

municipios y departamentos productores de petróleo y gas a ahorrar entre el 8 y el 12 por ciento de las regalías por estos conceptos. Tales recursos, que en suma ascenderán a cerca de \$2.4 billones, no podrán gastarlos antes de 10 años y, a partir del año 11 deberá reglamentarse su inversión¹⁰. El nuevo ahorro solo se utilizaría, de manera anticipada, en caso de emergencias o desastres; por el deterioro notable de los ingresos por regalías de los entes territoriales o si dependen en más de un 60 por ciento de ellas¹¹.

Al implementarse, Casanare ahorraría cerca de \$600 mil millones y Meta \$400 mil millones. Así lo confirmó la directora nacional de Regalías del Departamento Nacional de Planeación (DNP), Amparo García Montaña. La propuesta de ahorro, que fue elaborada por un equipo de trabajo del Ministerio de Hacienda, Planeación Nacional y Findeter, pretende que los municipios y departamentos productores que tengan ingresos anuales superiores a mil millones de pesos ahorren la parte aludida. La funcionaria del DNP explica que el común denominador de los mayores beneficiarios es la pereza fiscal o el deterioro del recaudo de sus ingresos tributarios, y que eso ha ido incrementando la dependencia de dichas regalías, y enuncia que el Gobierno no pretende despojar de los recursos a los entes territoriales porque eso es un derecho que tienen ganado, sino que no los gasten todos y puedan disponer en el futuro de dineros adicionales para diversificar la inversión productiva. Que generen con el tiempo una dinámica económica sostenible en las regiones para aliviar la situación cuando se acabe el petróleo y dejen de recibir regalías.

El ahorro, de acuerdo con el proyecto del Gobierno, se hará con base en el nivel de ingreso anual de cada ente territorial¹².

¹⁰ El tema fue ventilado durante el primer consejo comunitario de auditorías visibles de regalías del sábado 18 de agosto, en Castilla La Nueva (Meta).

¹¹ El departamento del Meta tiene un presupuesto anual de unos 490 mil millones de pesos solo para los gastos de administración departamental y en 2006 recibió 246 mil millones de regalías, es decir el 50 por ciento de su gasto en el nivel central.

¹² Por ahora se maneja una escala con tres niveles: un ahorro de entre mil y 10 diez mil millones de pesos; otro entre 10 mil y 30 mil

Esos dineros irían a una subcuenta que sería manejada por Findeter y de la cual tendrán control los propios entes territoriales. De todas formas, hasta tanto no haya claridad sobre la retención de regalías no comenzaría a aplicarse la ley, si llegara a pasar en el Congreso.

No obstante, los gobernadores de Santander, Arauca y Casanare, tres de los que más regalías reciben, no están de acuerdo con este proyecto porque ya existe un fondo de estabilización petrolera y, porque las regiones tienen muchas necesidades para cubrir. Coincidieron en que esos recursos son necesarios en la actualidad, para ejecutar proyectos de infraestructura, salud, educación y saneamiento básico y, temen que cuando exista una bolsa grande se determine repartirlos en proyectos que se desarrollen en otras zonas del país e incluso, que en algún momento el Gobierno utilice esos recursos para cubrir su déficit fiscal. Exteriorizan además que si bien es cierto que los departamentos petroleros se benefician con el ingreso de las regalías, las mismas llegan por compensación al daño ecológico que causa la explotación de hidrocarburos. A este inconformismo se sumó también la Federación Colombiana de Municipios.

Por su parte, la directora del DNP, Carolina Rentería, con el fin de tranquilizar a las administraciones de los tres departamentos llaneros precisó que los recursos que se ahorren serán invertidos después de ese tiempo en programas que ejecutarán los mismos entes territoriales productores de crudo.

En definitiva, los recursos que están en juego son realmente cuantiosos. En los últimos 42 meses a Arauca, Casanare y Meta, les llegó en conjunto más de tres billones 643 mil millones de pesos por concepto de regalías por la explotación de petróleo. De los tres, Casanare es el de más ingresos, con un billón 893 mil millones de pesos, seguido por Meta con un

millones, y un tercero para aquellos que reciban más de 30 mil millones de pesos.

billón 59 mil millones de pesos y Arauca con 688 mil millones.

¿Alimento o bioenergía?

Es la pregunta que viene generando un debate mundial en el que se mueven los más variados intereses. Sin embargo, la respuesta correcta es que ambos renglones pueden trabajarse si se diseñan lineamientos de política que lo permitan¹³.

Es claro que el alza en los precios del maíz se debe a la decisión de Estados Unidos de producir biogasolina con alcoholes generados en la biomasa del referido producto, pero es claro también que los alcoholes pueden producirse a partir de caña como lo hace Brasil desde hace más de 35 años, sin afectar la producción de azúcar.

Los rendimientos en alcohol de caña le dan ventaja comparativa a este producto, cuya producción es diez dólares más barata por litro que el que sale del maíz.

En Colombia hay dos productos con ventaja comparativa para la producción de combustibles blancos: la caña de azúcar y/o la panelera para biogasolina y el aceite de palma para biodiésel, cultivos que no requieren ampliar la frontera agrícola y que se enmarcan en la voluntad política del actual Gobierno. Para el efecto se ha diseñado la normatividad jurídica necesaria y se proyecta un documento Conpes en el que laboran el Gobierno Nacional y Fedebiocombustibles.

En el Meta y el resto de la Orinoquia se debe soportar el desarrollo rural sobre la política de biocombustibles adoptada por el Estado en la Agenda Interna Nacional y en la oferta agro exportadora que promueve los cultivos de caña y yuca para alcohol carburante y palma de aceite para biodiésel.

La caña presenta para la región la ventaja de que se sembraría solo para la producción de

alcohol, lo que no afecta ni la producción de azúcar ni la producción panelera nacional.

Es claro además que este producto ofrece grandes oportunidades para programas de desarrollo alternativo y de reconversión. La palma de aceite tiene en la producción de biodiésel un mercado garantizado con las ventajas del alto valor agregado que genera.

¹³ Jaime Casafranco Vanegas. Pluma abierta / ¿Alimento o bioenergía?, En: Llano 7 días, Villavicencio; 24 de julio de 2007, pág. 16.