



# NOTAS ECONÓMICAS REGIONALES

## REGIÓN LLANOS ORIENTALES

Banco de la República  
Subgerencia de Estudios Económicos  
Centro Regional de Estudios Económicos- CREE  
Villavicencio

**NOTAS ECONÓMICAS REGIONALES** es una publicación semestral de los Centros Regionales de Estudios Económicos del Banco de la República. Su propósito es mostrar la evolución de las principales actividades económicas de las regiones en Colombia.

Las opiniones y posibles errores son responsabilidad exclusiva de los autores y no comprometen al Banco de la República ni a su Junta Directiva.

Noviembre de 2003

Número 01

gobierno y los grupos alzados en armas durante los años 1998 a 2002.

Meta y nacional, Crecimiento anual del PIB real (Porcentajes).  
1994 - 2001

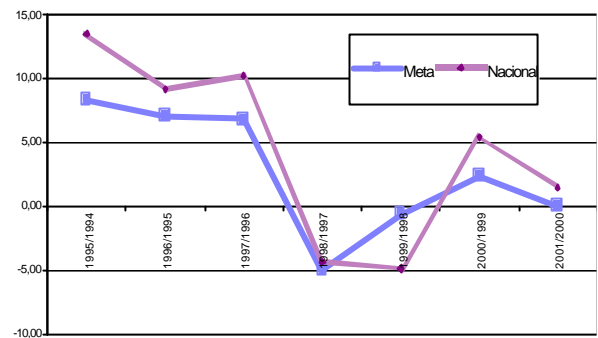

Fuente: DANE, cálculos del Banco de la República.

### DEPARTAMENTO DEL META

#### PIB DEPARTAMENTAL

Al analizar la estructura productiva del departamento del Meta para el año 2001, presentada en la última actualización efectuada por el DANE a las Cuentas Departamentales de Colombia, se puede inferir que los principales renglones que soportan la economía del Meta, en términos absolutos, son: el sector agropecuario, silvicultura y pesca; el sector de los servicios sociales, comunales y personales y, el sector de la minería, fundamentado este último en la producción de petróleo; acompañados estos de algunos sectores no menos importantes como el de servicios financieros e inmobiliarios; transporte y comunicaciones; comercio, restaurantes y hotelería y, en menor escala, por los de industria, construcción y, el de electricidad, gas y agua.

Igualmente, se debe resaltar que durante dicho período los indicadores de la economía del departamento no son muy diferentes de los resultados alcanzados a nivel nacional, pese a sus particularidades y a la difícil situación de orden público que ha tenido que afrontar esta región del país, azotada por la violencia y establecida como zona de distensión para las negociaciones de paz entre el

Bajo esta perspectiva, las estadísticas publicadas por el DANE, con carácter preliminar, permiten determinar que el comportamiento del PIB departamental durante el año 2001 alcanzó una tasa de crecimiento del 0.1%, inferior al 2.4% alcanzado en el año anterior, y menor también a la determinada a nivel nacional que fue del 1.4%, debido, principalmente, al bajo desempeño presentado en sectores importantes para la economía regional como minería, electricidad, industria, y construcción, los cuales decrecieron en 17.8%, 33.4%, 3.9% y 0.4%, respectivamente, y que no lograron ser compensados por el incremento que se dio, principalmente, en sectores como el agropecuario, 6.6%, y el de servicios financieros e inmobiliarios, 16.7%.

Con los anteriores resultados, la participación del departamento dentro del PIB nacional continuó la tendencia decreciente mostrada durante los últimos dos años al ubicarse en 1.95%, siendo menor a la obtenida en 1999 y 2000 cuando alcanzó al 1.99% y 1.98%, en su orden. Por sectores económicos, la mayor participación dentro del PIB del departamento se ha concentrado en sectores como el agropecuario, el cual alcanzó en el año 2001 el 38.0%, seguido por el de servicios sociales, comunales y personales con el 17.5% y el de la minería, con el 11.3%.

Con más bajas tasas de participación se situaron el de los servicios financieros e inmobiliarios, transporte y comunicaciones y comercio, entre otros, con el 8.0%, 7.7% y 7.4%, respectivamente.

**META, AMAZONAS.**

**Meta, Participación porcentual del PIB real por actividades. Año 2001**

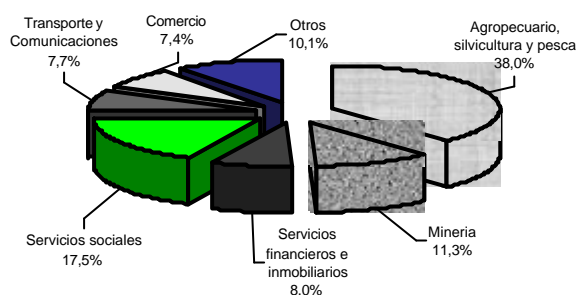

Fuente: DANE, Cálculos del Banco de la República.

## EMPLEO

Según el departamento Administrativo Nacional de Estadística DANE, la tasa de desempleo en la ciudad de Villavicencio, al mes de septiembre, se ubicó en 12.7%, que representa un total de 19.000 personas desocupadas, convirtiéndose en la más baja del país al compararla con la establecida para el total nacional que se ubicó en 13.9%, así como frente a la determinada para las 13 principales ciudades con sus áreas metropolitanas, que fue del 16.1%. Igualmente, con esta tasa de desempleo la ciudad alcanzó una recuperación de dos puntos en su nivel de empleo, al compararla con la registrada en el mismo mes del año anterior, cuando había sido del 14.7%, básicamente motivada por la recuperación de la actividad económica que se ha venido dando, y por la mayor demanda de mano de obra que se ha presentado en sectores como el del comercio y de la construcción.

**Villavicencio, Tasa de desempleo, según trimestres. Marzo 2001 - Septiembre 2003**

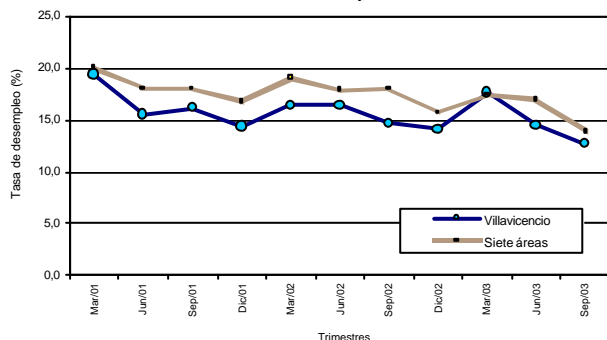

Fuente: DANE - Encuesta Continua de Hogares - ECH.

De otra parte, el subempleo presentó en el mismo periodo una tasa del 30.9%, inferior en 10 puntos frente al 40.9% establecido para septiembre de 2002 y en 2.2 puntos con respecto a la obtenida a nivel nacional que fue del 33.1%. A su turno, la tasa de ocupación pasó del 58.6% registrado en el año

## META, AMAZONAS.

anterior a 56.1% en el presente, significando una reducción anual de 2.5 puntos porcentuales. Por último, en el mismo lapso, la tasa global de participación disminuyó en 44 puntos, al pasar de 68.7% en septiembre de 2002 a 64.3% en el mismo mes de 2003.

## MOVIMIENTO DE SOCIEDADES

Al observar el comportamiento del periodo enero-septiembre del año actual, frente al del mismo lapso del periodo anterior, hubo un considerable aumento en la inversión económica, de acuerdo con los movimientos registrados en la jurisdicción de la Cámara de Comercio de Villavicencio, que determinaron un crecimiento en la inversión neta de \$5.729 millones, 147.5%. Este resultado se dio, pese al menor número de sociedades constituidas, con menor capital, y a la disminución de la cifra absoluta de los sociedades reformadas, porque se liquidaron solo 8 sociedades menos, pero con un monto significativamente inferior (-80.2%), respecto al mismo mes del año precedente.

En este periodo se crearon 267 sociedades comerciales, con un capital de \$9.913 millones, lo que significa un decrecimiento del 6.0% en capital y, del 23.7% en cuanto a número de sociedades, con relación al año 2002, cuando se constituyeron 350 sociedades, con un capital de \$10.541 millones.

**Jurisdicción C.C.V. Movimiento de sociedades<sup>a</sup> Enero - septiembre 2002 - 2003**

Variable	Enero - septiembre				Variación	
	2002		2003		Absoluta	%
	Número	Valor	Número	Valor		
Inversión neta		3.883.452		9.612.188	5.728.736,0	147,5
Constituidas	350	10.541.209	267	9.913.204	-628.005,0	-6,0
Reformadas	66	2.920.680	69	1.597.185	-1.323.495,0	-45,3
Liquidadas	106	9.578.437	98	1.898.201	-7.680.236,0	-80,2

<sup>a</sup> Comprende los municipios de los departamentos del Meta, Guainía, Vaupés y Vichada.

Fuente: Cámara de Comercio de Villavicencio

La actividad económica que más creció entre enero y septiembre de 2003 fue la industria, con la creación de únicamente 12 sociedades, pero un capital de \$1.749 millones, 469.1% más que el de un año atrás, seguida del sector transporte con la creación de 35 sociedades, con inversión de \$1.534 millones; luego, el sector servicios, con aumento del 104.1% en su valor y, explotación de minas y canteras, que sin tener registros el año anterior, ahora presenta la constitución de 2 sociedades con un capital de \$103 millones.

Las actividades cuyo capital decreció en mayor medida, entre las dos vigencias, fueron: Finanzas, con -86.3%, construcción, -58.0% y, sobretodo, electricidad, gas y vapor, que en su valor descendió de \$4.947 millones a

\$15 millones. La que creció con menor intensidad fue comercio, 94.6%, con el mayor número de sociedades constituidas (94), que representaron una suma de \$2.829 millones en el presente año.

Así mismo, hasta septiembre de 2002 se habían reformado 66 sociedades, con un capital de \$2.921 millones. En el mismo período del presente año se reformaron 3 sociedades más, pero reduciendo el capital en \$1.323 millones.

Finalmente, en los nueve meses transcurridos del 2003 se liquidaron 98 sociedades comerciales, con un capital de solo \$1.898 millones, frente a 106 sociedades del año anterior, y un capital de \$9.578 millones. Los sectores en los que más se disolvieron sociedades fueron: Agricultura, caza y pesca (29), comercio (20), servicios (19) y, transporte (18), en los cuales el monto de sus capital disminuyó un 71.9%, 50.3%, 91.3% y 83.6%, en su orden, frente a las sumas registradas el año anterior en estos mismos sectores.

## SISTEMA FINANCIERO

### PRINCIPALES FUENTES DE RECURSOS

Las estadísticas más recientes, publicadas por la Superintendencia Bancaria, muestran como, al corte del mes de junio de 2003, las principales fuentes de recursos del sistema financiero de Villavicencio registraron un saldo de \$492.325 millones, resultando superior en 31.7% frente al obtenido al mismo mes del año precedente, mostrando igualmente que los bancos comerciales participan con el 99.4% del total, y las compañías de financiamiento comercial con el 0.6% restante. Con respecto a la conformación de las captaciones de los bancos, que ascendieron a \$489.245 millones, la mayor participación se dio en los depósitos de ahorro que abarcaron el 50.7%, seguidos por los depósitos en cuenta corriente y los certificados de depósito a término, con 28.1% y 20.8%, respectivamente.

Villavicencio. Saldo de fuentes y usos de recursos, por trimestres. Marzo 2002 - Junio 2003.

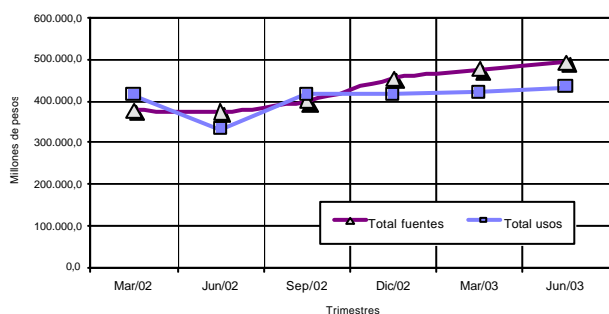

Fuente: Superintendencia bancaria.

## META, AMAZONAS.

## PRINCIPALES USOS DE RECURSOS

En cuanto a los principales usos de recursos, que al concluir el mes de junio de 2003 ascendieron a \$433.044 millones, el sistema bancario abarcó el 98.1%, con un crecimiento anual del 30.5%, y las compañías de financiamiento comercial el 1.9% restante, con variación positiva anual del 18.0%. Igualmente, según la conformación de la cartera de los bancos comerciales, se puede establecer que la mayor participación la tienen los créditos para vivienda con el 48.7% del total, seguidos por las colocaciones con destino a comercio, 35.2%; consumo con el 15.3% y, por micro créditos, el 0.8%. En las CFC el monto de los préstamos ascendió a \$8.360 millones.

## SITUACION FISCAL

### GOBIERNO CENTRAL DEPARTAMENTAL

Al finalizar el mes de septiembre de 2003, la situación fiscal del gobierno central departamental del Meta arrojó un ahorro corriente por \$81.784 millones, el cual, adicionado en los ingresos de capital y, disminuido en los gastos de inversión, determinó un superávit total por \$12.259 millones. Este resultado obtenido en el ejercicio presupuestal del lapso enero - septiembre obedeció, principalmente, a los mayores recursos recibidos por transferencias de la nación, específicamente por concepto de las regalías petrolíferas y del sistema general de participación y, además, por el buen comportamiento que se dio en el recaudo de los ingresos tributarios y en los no tributarios, comparados estos con los niveles de captación alcanzados por los mismos conceptos a igual mes del año anterior, estableciéndose como resultado, al corte del tercer trimestre del año, un total de ingresos por \$223.330 millones, que resultaron mayores en 42.5% frente a los recaudados en igual período de un año atrás

En efecto, el crecimiento anual registrado en los ingresos por transferencias llegó al 43.1%, para un total de \$158.082 millones, que representaron el 70.9% del total de ingresos corrientes, correspondiendo el 55.8% a regalías petroleras (\$88.225 millones), las cuales se destinaron básicamente a la ampliación de la cobertura en los sectores de salud y educación, 53,8%; para libre inversión, 36,0% y, para saneamiento fiscal el 10.2%. De la misma manera, por el sistema general de participación se recibió el 43.0% del total de las transferencias, orientándose estos recursos en un porcentaje del 73.8% para educación y 26.2% para la salud.

Por su parte, los ingresos tributarios, con \$54.668 millones, obtuvieron una participación, en los ingresos corrientes, del 24.5% y resultaron superiores en

41.3%, comparados con los registrados un año atrás, sobresaliendo dentro de estos, por su mayor contribución, los originados por consumo de cerveza, 46.4% y por licores, el 15.6%. Con una menor participación se situaron los recursos captados por concepto de: sobretasa a la gasolina, 12.2%; cigarrillos, 8.3%; timbres, circulación y tránsito, 6.8% y, registro y anotación, 6.6%.

Meta, Evolución de los ingresos corrientes discriminados y, los gastos de funcionamiento e inversión. Enero - septiembre 2000 - 2003.

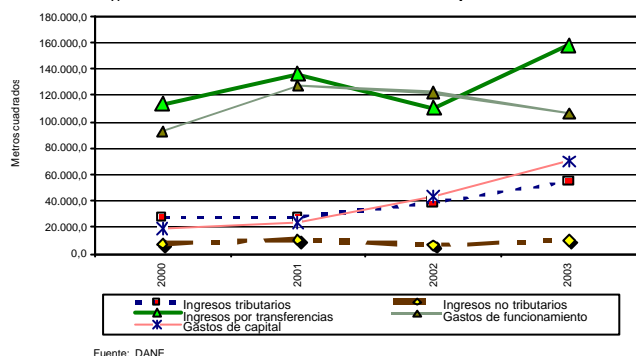

Fuente: DANE

A su turno, los ingresos no tributarios, con un crecimiento anual del 53.5%, alcanzaron una participación del 5.6% en el total de los ingresos corrientes, destacándose dentro de estos, principalmente, los originados por "otros ingresos", \$7.451 millones, y los ingresos de la propiedad, \$2.167 millones.

Por el lado de los gastos, las estadísticas fiscales del gobierno central departamental revelaron, al concluir el tercer trimestre del año, como hecho importante, una disminución anual del 13.0% en funcionamiento, abarcando el 75.2% de los gastos corrientes, básicamente por los menores pagos efectuados por concepto de remuneración al trabajo, que decreció en 34.5%, debido al traspaso que se hizo al municipio de Villavicencio, desde el mes de enero del presente año, y dentro del proceso de certificación y descentralización de la educación, de la carga laboral de los maestros que estaban directamente a cargo del departamento. No obstante, los gastos por transferencias, que representaron el 21.4%, y en mayor porcentaje se dirigieron hacia las entidades descentralizadas del orden departamental y, los pagos por concepto de intereses y comisiones de deuda interna, que abarcaron el 3.4%, presentaron crecimientos del 21.5% y 38.0%, respectivamente, con respecto a lo girado en el año inmediatamente anterior.

Por último, en lo concerniente a los pagos de inversión (gastos de capital), las cifras revelan un importante crecimiento del 61.5%, al pasar de

\$43.308 millones, en el acumulado a septiembre de 2002 a \$69.937 millones, en el mismo mes de 2003, comportamiento originado principalmente por la mayor formación bruta de capital, en lo que tiene que ver, especialmente, con la ejecución y desarrollo de obras de infraestructura en el departamento y con los recursos destinados para dotación en los sectores de salud y educación.

## GOBIERNO CENTRAL MUNICIPAL

Los resultados obtenidos al finalizar el mes de septiembre de 2003, de acuerdo a la ejecución presupuestal del gobierno central municipal de Villavicencio, registraron un ahorro corriente por \$29.550 millones, resultando superior en 35.0% frente al determinado en igual período del año 2002, debido al mayor incremento presentado en el total de ingresos, 84.6%, comparado con el aumento en el total de gastos que fue del 48.6%, comportamiento este que, en definitiva, determinó un superávit total en las finanzas del municipio por \$17.088 millones, mientras que en el mismo mes de la vigencia anterior se había registrado un déficit total por \$1.180 millones.

En efecto, al corte del tercer trimestre los ingresos corrientes, \$96.406 millones, alcanzaron un crecimiento anual del 85.9%, correspondiendo dentro de estos el 69.7% a los ingresos por transferencias, \$67.209 millones, las cuales crecieron en 180.8%, debido a los mayores recursos recibidos por el sistema general de participación con situación de fondos y para salud y educación, así como por concepto de regalías petrolíferas. Por su parte, los ingresos tributarios, con un crecimiento del 7.8%, obtuvieron una participación del 27.0% y, los no tributarios, que abarcaron el 3.3%, disminuyeron en 16.5% frente al año anterior.

Villavicencio, Evolución de los ingresos corrientes discriminados y, los gastos de funcionamiento e inversión. Enero - septiembre 2000 - 2003.

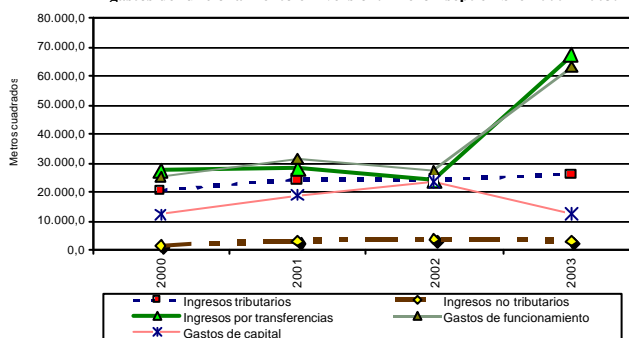

Fuente: DANE

En cuanto a la conformación de los ingresos tributarios se debe destacar la contribución obtenida en los recaudos por los conceptos de industria y comercio, predial y complementarios y, la sobretasa a

la gasolina, rubros estos para los cuales se determinó una participación del 34.0%, 33.0% y 25.4%, respectivamente, dentro del total de estos ingresos. En los no tributarios, aunque con crecimientos anuales negativos, sobresalieron los ingresos de la propiedad, con un aporte del 52.3%, y otros ingresos con 38.6% y, en bs ingresos por transferencias se destacan las originadas en el orden nacional, las cuales representaron el 99.9% del total.

A su turno, los gastos ejecutados por la administración central municipal durante el mismo periodo ascendieron a \$79.397 millones, determinando un incremento anual del 48.6%. De este total de gastos, el 79.8% correspondió a funcionamiento, con un crecimiento anual del 130.6%; el 1.2% a intereses y comisiones de deuda pública interna, inferior en 27.2% frente a la misma fecha de la anterior vigencia; el 3.2% a transferencias, superior en 113.3% con respecto al mismo mes del año 2002 y, el 15.8% a gastos de capital (\$12.541 millones), resultando negativos en 46.5% con relación a lo ejecutado al mes de septiembre del año anterior, permitiéndose con este monto el desarrollo de importantes obras de infraestructura y de gran beneficio para la comunidad.

Por último, vale la pena señalar que dentro de los gastos de funcionamiento, el 73.8% se destinó para la remuneración al trabajo, la cual obtuvo un incremento del 265.0% con respecto al mismo periodo del año anterior, como consecuencia del proceso de certificación de la educación adelantado durante la presente vigencia; el 12.9% se orientó a la compra de bienes y servicios de consumo, el 8.1% para el régimen subsidiado de salud y el restante 5.2%, para los gastos en especie pero no en dinero, los cuales tienen que ver con las campañas de salud y de bienestar social adelantadas por la administración municipal durante el periodo.

## RECAUDO DE IMPUESTOS NACIONALES

Durante el periodo enero-septiembre de 2003, los recaudos totales, a precios corrientes, de la Administración Local de Impuestos Nacionales de Villavicencio, aumentaron en un 32,7%, con relación al mismo periodo del año anterior, alcanzando la cifra de \$67.694 millones de pesos.

Por su parte, analizando los recaudos totales, a precios constantes, se observa un incremento del 24.7%, situación que se explica por el aumento real del recaudo del impuesto a las ventas (48,3%), del recaudo de la retención en la fuente (22,6%) y del recaudo del impuesto para preservar la seguridad

democrática, que asciende a la suma de \$5.827 millones.

Si bien es cierto que la Ley 788 de 2002 contempló una serie de beneficios para los impuestos administrados por la Dirección General de Impuestos y Aduanas Nacionales, tales como la actualización de patrimonio contemplado en el artículo 80 de la mencionada ley, la conciliación contencioso administrativa tributaria, y la terminación por mutuo acuerdo de los procesos administrativos tributarios, enunciada en los artículos 98 y 99 de la citada ley, que junto con el beneficio de auditoria contemplado en la ley 633 de 2000, se deben reflejar en el incremento del recaudo para el presente año; en el caso de la Administración Local de Impuestos Nacionales de Villavicencio el incremento por el recaudo del impuesto a la renta ha sido inelástico, puesto que su crecimiento, en términos nominales y reales, fue del -10,6% y -10,1%, respectivamente. La razón de ser de esta situación se explica, por una parte, en que los recaudos por el impuesto de renta se asocian a los resultados económicos obtenidos en el año gravable 2002, donde el PIB a nivel nacional creció tan solo en un 1.5% y, de otro lado, en que los contribuyentes de renta y complementarios no respondieron masivamente, como era de esperarse, a la conciliación contencioso administrativa tributaria y a la terminación por mutuo acuerdo de los procesos administrativos tributarios referenciada anteriormente.

Finalmente, no fue posible un repunte del recaudo del impuesto a la renta, por concepto de la sobretasa a cargo de los contribuyentes obligados a declarar el impuesto sobre la renta, contemplada en el artículo 29 de la ley de reforma tributaria, cuyos plazos para el pago vencieron en el mes de septiembre del presente año.

**Meta. Recaudo de impuestos nacionales, por tipo, Enero a septiembre 2002 - 2003.**

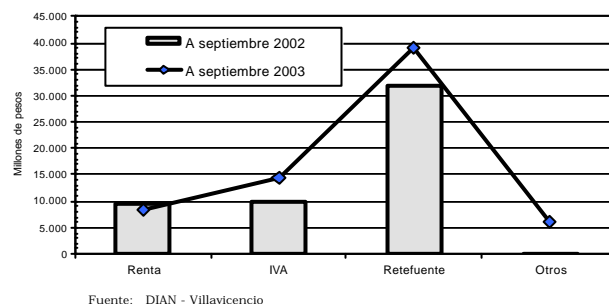

En lo que respecta a los recaudos por el impuesto a las ventas y la retención en la fuente, estos están asociados a los resultados obtenidos en operaciones económicas del presente año.

## META, AMAZONAS.

El aumento en el recaudo real del impuesto a las ventas en un 48,3% y, del recaudo real de la retención en la fuente en un 22,6%, se deben a la ampliación de la base gravable en el impuesto sobre las ventas, lo que generó nuevos responsables, tanto de bienes, como de servicios gravados, de acuerdo con la ley 788 de 2003.

### SACRIFICIO DE GANADO

El sacrificio de ganado vacuno en Villavicencio, durante el periodo enero-septiembre de 2003, mostró un comportamiento positivo al incrementar el número de cabezas sacrificadas en 13.3% con respecto al acumulado a igual fecha del año anterior, destacándose el alto porcentaje de ganados hembras sacrificados, el cual alcanzó el 71.5% del total. Igualmente, de los tres primeros trimestres del año se observa cómo el mayor sacrificio se dio, de idéntica manera como en el año anterior, durante el tercer trimestre, con el 36.8%, mientras que en los otros dos se alcanzó un porcentaje igual del 31.6%. Además, es importante señalar que el sacrificio de ganado vacuno efectuado a septiembre del 2003 permitió disponer de 16.781 toneladas de carne, las cuales fueron suficientes para abastecer el mercado local, y a su vez, generar excedentes para ser comercializados en la ciudad de Bogotá.

Villavicencio, Sacrificio de ganado vacuno (peso en pic), por trimestres. Marzo 2002 - Septiembre 2003.

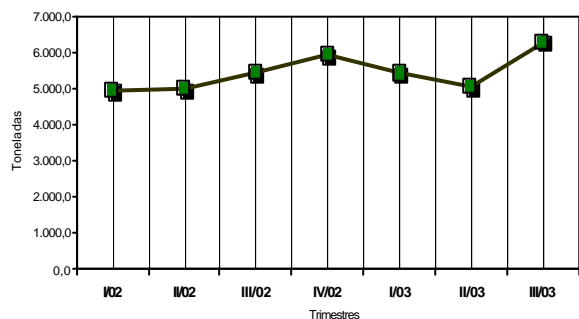

Fuente: DANE.

Por su parte, el sacrificio de ganado menor, para igual periodo, presentó un importante crecimiento del 100.5%, derivado del mayor degüello de porcinos hembras que abarcó el 59.8% frente al 40.2% de machos sacrificados, generando con este una disponibilidad de este tipo de carne en el mercado de 1.541 toneladas, 100.7% más que en el año 2002. Así mismo, y al igual que en el ganado vacuno, el mayor número de cabezas sacrificadas se dio en el tercer trimestre, logrando una participación del 38.1% frente al 34.1% y 27.8%, logrados en los trimestres segundo y primero, respectivamente.

## META, AMAZONAS.

### PRODUCCION MINERA

La actividad minera en el departamento del Meta, que se encuentra sustentada básicamente en la producción de petróleo, presentó un ligero descenso (2.5%) en el acumulado registrado al concluir el tercer trimestre del año 2003, comparado con igual periodo del año anterior.

Por áreas de explotación, el mayor crecimiento en la producción se presentó en los campos de Castilla, 24.4%, y en los de Reforma - Libertad, Valmagro y Rancho Hermoso, con el 29.6%. Por el contrario, las áreas de Apiay, Suría, y Chichimene, registraron crecimientos negativos del 27.0%, 22.8% y 8.6%, respectivamente, debido a la declinación natural que han venido experimentando estos yacimientos. A su turno, la producción de gas efectuada por ECOPEPETROL, parte de la cual esta destinada al consumo doméstico e industrial, ascendió al concluir el mes de septiembre a 1.881 millones de kilo pies cúbicos, determinando con esta un crecimiento del 26.2% frente a la obtenida en igual fecha del año anterior.

Meta, Producción de petróleo, según campos. Enero - septiembre de 2003.

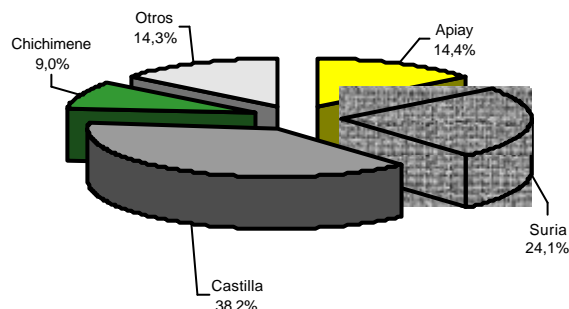

Fuente: Empresa Colombiana de Petróleos - ECOPEPETROL, Gerencia Llanos.

### SERVICIOS PUBLICOS

#### CONSUMO DE ENERGÍA Y GAS

El consumo de energía acumulado durante los primeros nueve meses del año, para la ciudad de Villavicencio, se estableció en 264.110 miles de Kws hora, reflejando con este un incremento del 59.0% con respecto al obtenido en mismo mes del año precedente. Aunque en todos los sectores se registró un crecimiento en la demanda, se debe resaltar el aumento presentado en el sector residencial, 48.9%, así como en el de Otros sectores, 100.9%, el cual comprende la utilización de energía con destino a: alumbrado público, oficial, provisional y no regulada.

De igual manera, fue importante el mayor consumo que se dio en los sectores comercial e industrial cuyo crecimiento, frente al mismo período del año anterior, fue del 52.8% y 39.8%, respectivamente, pese a que en el último de estos, de gran demanda en épocas de cosecha, se ha venido implementando la utilización de gas como producto sustituto de la energía eléctrica.

Por su parte, al finalizar el mes de septiembre de 2003 el consumo de gas en la ciudad de Villavicencio, comercializado a través de la empresa Llanogas, ascendió a 21.379 miles de metros cúbicos, determinándose con este un crecimiento del 11.3%, con respecto al registrado en el mismo período del año anterior. En este total, la mayor demanda se presentó en el sector residencial, que con un aumento anual del 1.2%, abarcó el 53.8%, seguido por los sectores industrial y comercial con el 37.6% y 8.6%, respectivamente.

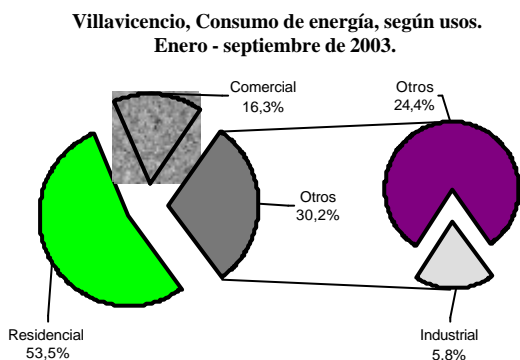

Fuente: Electrificadora del Meta S.A. - E.S.P.

## DEPARTAMENTO DEL AMAZONAS

### El departamento del Amazonas hacia un turismo productivo.

Por Armando Silva

Debemos partir diciendo que el turismo en el departamento del Amazonas se ha venido desarrollando de manera incipiente; los indicadores de actividad económica reflejan la gran necesidad de estructurarlo y convertirlo en un sector generador de desarrollo y crecimiento económico tanto para la región como para el país.

A nivel de infraestructura, el departamento no cuenta con una planta física suficiente para instalar un turismo intensivo. Los hoteles de la ciudad de Leticia ofrecen 151 habitaciones, las residencias y los hospedajes cuentan con otras 140 habitaciones. En total, estos establecimientos disponen de cerca de 700 camas, con un nivel de ocupación del 28.5%,

muy por debajo del promedio nacional, estas locaciones pueden considerarse apenas aceptables para una región con muchas posibilidades de expansión en cuanto a portafolio de servicios turísticos.

La mayor ventaja competitiva con la que cuenta el Amazonas a nivel nacional e internacional la representan las condiciones geográficas y naturales de la región, la cual brinda diferentes alternativas para la recreación y el descanso. Dentro de los atractivos más sobresalientes se encuentran la posibilidad de interactuar con uno de los ambientes más ricos en biodiversidad y navegar por el río más caudaloso del mundo.

Cabe señalar, que una de las desventajas con que cuenta la región, es la poca posibilidad de emprender proyectos turísticos de gran envergadura, debido a la dificultad en el retorno de la inversión. Esta clase de proyectos requieren de un largo plazo para generar la rentabilidad esperada por el inversionista. Sin embargo, esta situación podría cambiar en el corto plazo, ya que se espera que antes de concluir el año de 2003, la cadena hotelera Decameron, se vincule de una manera activa a la región. Esta acción puede llegar a consolidar el inicio de una nueva etapa para el sector turístico del Departamento.

Por otro lado, se encuentra en desarrollo la promoción del Amazonas por parte del Departamento Administrativo de Fomento Eco turístico, que cuenta con herramientas didácticas e interesantes tales como videos, página Web, cartillas, folletos y diferentes publicaciones con las que se busca concienciar a la comunidad de la necesidad de la conservación del medio ambiente como la base fundamental del proyecto del ecoturismo.

Sin embargo, el desarrollo del turismo en el Amazonas no se puede desarrollar desde una óptica solo nacional, se debe contar con el decidido concurso de los países fronterizos: Brasil y Perú, con los cuales se comparten culturas, naturaleza y biodiversidad, en un pluralismo de costumbres y eventos que pueden canalizar un importante movimiento turístico.

Ahora bien, a partir de estas consideraciones, se deben tener en cuenta algunos aspectos que podrían afianzar el fortalecimiento de las ventajas competitivas sostenibles que garanticen el posicionamiento significativo del turismo hacia Amazonas dentro de las preferencias de los turistas nacionales y extranjeros.

Se considera fundamental, el mejoramiento inaplazable de la infraestructura física del sector hotelero del departamento. Bajo esta línea se adelanta dos obras importantes: la reconstrucción de uno de los mejores

## META, AMAZONAS.

hoteles de la ciudad de Leticia que entrará en funcionamiento en el año 2004 y será administrado por una cadena hotelera nacional, y la construcción de un hotel en los predios de la Isla de los Micos, obras que contribuirán a mejorar las condiciones locativas para el sector.

Por otra parte, es importante establecer de manera planificada los sitios de interés turístico para ofrecer los mejores servicios y garantizar al turista la satisfacción de sus deseos de explorar y conocer nuevos y mejores horizontes. Al mismo tiempo, es conveniente promover los eventos culturales y deportivos, tales como el "Festival de la Confraternidad Amazónica", el festival internacional de la canción "El Pirarucú de Oro" y el concurso de pesca deportiva "La Piraña de Oro".

Se debe establecer un portafolio de servicios turísticos, coordinado por el Departamento de Fomento Eco turístico con la participación activa de todas las entidades que trabajan desde diferentes campos de acción en pro del desarrollo del Amazonas como la Universidad Nacional a través del Instituto IMANI, el Banco de la República, el SINCHI, las agencias de viajes, los hoteles y los diferentes operadores turísticos nacionales y que tienen como destino de sus paquetes el departamento del Amazonas.

En la actualidad, podríamos afirmar que se ha iniciado un proceso de reactivación del turismo en el departamento del Amazonas, es así como en el primer semestre de 2003, llegaron a la región 6.443 turistas, cifra que supera en un 29.6% al número de turistas registrados durante el mismo periodo de 2002. De este número de visitantes el 72% corresponde a turistas colombianos y el 28% a turistas extranjeros, el 67% eran hombres y el 33% mujeres. De igual manera, el turismo nacional en este periodo creció en 34.6% y el extranjero en 18.3%.

Una anotación final y la cual puede ser considerada la mayor ventaja del departamento del Amazonas, es estar alejada de los centros del conflicto armado que se vive en Colombia, esto explica en parte el crecimiento de las cifras del sector, la no presencia de grupos al margen de la ley, garantiza una estadía segura para el viajero. No podemos olvidar la prevención manifiesta que hacen Estados Unidos y algunos países de Europa, en el sentido de advertir a sus nacionales abstenerse de visitar a Colombia. No obstante, en el caso del Amazonas, una vez el viajero se informa de la realidad regional, concluye que este es un destino atractivo y ajeno a situaciones que pueden poner en riesgo su integridad personal. La no presencia de grupos al margen de la ley, le garantiza al visitante una estadía segura,

convirtiéndose así al finalizar su viaje, en el multiplicador de la promoción de una región con gran potencial turístico.

## **META, AMAZONAS.**