



NOTAS ECONOMICAS REGIONALES

REGIÓN LLANOS ORIENTALES

Banco de la República
Subgerencia de Estudios Económicos
Centro Regional de Estudios Económicos - CREE
Villavicencio

NOTAS ECONÓMICAS REGIONALES es una publicación semestral de los Centros Regionales de Estudios Económicos del Banco de la República. Su propósito es mostrar la evolución de las principales actividades económicas de las regiones en Colombia.

Las opiniones y posibles errores son responsabilidad exclusiva de los autores y no comprometen al Banco de la República ni a su Junta Directiva.

Sugerencias y comentarios: "Hernando González Bottía; e-mail: hgonzabo@banrep.gov.co".

Noviembre 2004

Número 03

PANORAMA ECONOMICO REGIONAL

Departamento del Meta

Indicadores económicos trimestrales del Meta

Indicadores Económicos	Unidades	Septiembre		Var.
		2003	2004	
Precios - Villavicencio				
Variación del IPC - año corrido	%	5,91	5,02	-15,1
Variación del IPC - doce meses	%	7,95	6,07	-23,6
Empleo - Villavicencio				
Tasa de desempleo	%	12,7	12,5	-1,6
Movimiento de sociedades - C.C.V.				
Inversión neta	Millones \$	9.612	19.079	98,5
Sociedades constituidas	Millones \$	9.913	15.361	55,0
Sociedades reformadas	Millones \$	1.597	5.632	252,6
Sociedades liquidadas	Millones \$	1.898	1.915	0,9
Sistema financiero - Villavicencio ^a				
Captaciones	Millones \$	492.325	545.634	10,8
Cartera neta	Millones \$	452.327	475.586	5,1
Minería - Meta				
Producción de petróleo	Miles Barriles	15.906	18.591	16,9
Servicios públicos - Villavicencio				
Consumo energía - Kilovatios/hora	Miles	207.876	221.017	6,3
Consumo gas natural - Metros ³	Miles	21.379	22.455	5,0

^a Información a junio.

Al cierre del tercer trimestre del actual período, luego de observar algunos indicadores de los sectores más representativos de la región, se puede afirmar que la actividad económica de Villavicencio y el

departamento del Meta continúa mostrando resultados importantes.

En cuanto al sistema financiero se recopilaron las estadísticas más recientes reportadas por la Superintendencia Bancaria, al primer semestre de 2004. Al cierre de este periodo las principales operaciones pasivas en Villavicencio presentaron un consolidado de \$545.634 millones, superior en 10.8% al registrado en igual mes del pasado año. Este agregado se concentró en la banca comercial, cuyo crecimiento anual fue de \$53.309 millones (10.7%) y su participación representó al 99.3% del total. En la distribución de las captaciones de estos intermediarios se destacaron los depósitos de ahorro, que abarcaron el 56.7% de estas fuentes de recursos, y crecieron el 23.8% frente al saldo al mismo mes de la vigencia anterior.

Villavicencio, saldos de las captaciones y cartera del sistema financiero. Diciembre 2002 - junio 2004

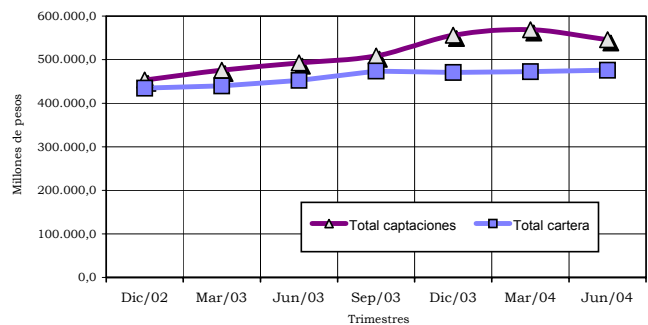

Fuente: Superintendencia bancaria.

Por su parte, el total de las colocaciones del sistema financiero de Villavicencio aumentó en \$23.259 millones (5.1%) frente al saldo a junio de 2003. Por tipos de entidades, el sector bancario situó el 97.0% de los recursos, con un crecimiento anual del 3.9% y, en su distribución de cartera, los créditos y leasing comerciales se posicionaron con la mayor participación con el 42.9%, relegando al segundo lugar a los créditos para vivienda (37.5%).

De otro lado, de acuerdo con el DANE, Villavicencio registró en el mes de septiembre una variación negativa del Índice de Precios al Consumidor (IPC) del -0.16%, que la ubicó por debajo incluso de la variación mensual nacional del 0.3%, que se constituyó en la

META Y AMAZONAS.

cuarta más baja desde 1977. No obstante esta ciudad, como en la pasada vigencia, superó, con el 5.02%, el acumulado nacional en año corrido, del 4.90%, que es el dato más bajo de los últimos 34 años. Así mismo, en doce meses, llegó al 6.07%, 0.10% más que la alcanzada en el total nacional entre septiembre de 2003 y septiembre de 2004, la cual es la más baja de los últimos 44 años.

En Villavicencio, el principal producto que creció en septiembre, y que no permitió que la variación negativa haya sido más alta fue el subsector de los combustibles, que tiene relación con el ítem de transporte y comunicaciones. Por el contrario, el informe del DANE señaló que el renglón de los alimentos fue el que más contribuyó para marcar la variación negativa mensual aludida. Dentro de estos, los productos de mejor comportamiento fueron: zanahoria, arveja, hortalizas y legumbres.

De las 13 ciudades encuestadas por el DANE, Villavicencio presentó el menor incremento mensual en los precios de la canasta familiar, mientras que Cali (0.78%), Medellín (0.55%) y Neiva (0.47%) mostraron los aumentos más altos.

En cuanto a la inflación de Villavicencio por niveles de ingreso sigue observándose el predominio del segmento de ingresos altos, con una variación anual a septiembre del 5.13%, frente al 5.00% y 4.98% registrado para los niveles de ingreso medio y bajo, respectivamente.

Villavicencio Vs. Total Nacional. Variación doce meses del IPC. Septiembre 2002 - 2004

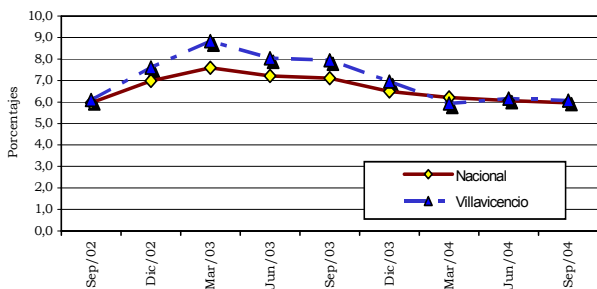

Fuente: DANE

Con respecto a la ocupación, según el Departamento Administrativo Nacional de Estadísticas (DANE), la tasa de desempleo a nivel nacional, al mes de septiembre del presente año, se redujo en doce meses del 14,3 por ciento al 12,8 por ciento, mediante el registro de 323 mil desempleados menos, pues el

número de desocupados se redujo de 2,9 a 2,6 millones de personas.

Villavicencio vs. nacional, Tasa de desempleo, según trimestres. Septiembre 2002 - 2004

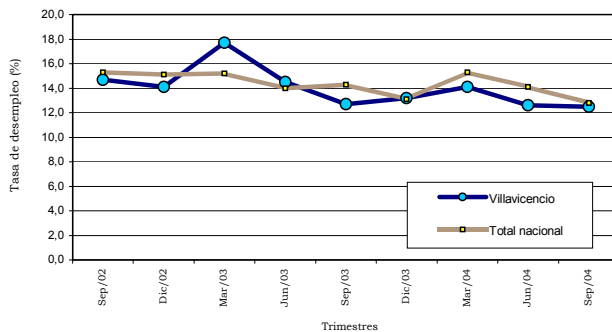

Fuente: DANE - Encuesta Continua de Hogares - ECH.

Por su parte, la ciudad de Villavicencio presentó, al finalizar el mes de septiembre, la menor tasa de desocupación con 12,5 por ciento, resultando 0.2 puntos porcentuales por debajo de la registrada en el mismo mes del año anterior y 0.1 puntos frente a la obtenida en el segundo trimestre de 2004. A su turno, la tasa de subempleo se ubicó en 35.4% en el mismo mes, resultando mayor en 4.5 puntos respecto de la establecida en el pasado año, pero 0.5 puntos menos que la alcanzada en el mes de junio.

Jurisdicción C.C.V. Movimiento de sociedades^a Enero - septiembre 2003 - 2004

Miles de pesos

Variable	Enero - septiembre				Variación	
	2003		2004		Absoluta	%
	Número	Valor	Número	Valor		
Inversión neta		9.612.188		19.078.522	9.466.334,0	98,5
Constituidas	267	9.913.204	357	15.361.365	5.448.161,0	55,0
Reformadas	69	1.597.185	75	5.632.256	4.035.071,0	252,6
Liquidadas	98	1.898.201	95	1.915.099	16.898,0	0,9

^a Comprende los departamentos del Meta, Guainía, Vaupés y Vichada, y el municipio de Paratebueno
Fuente: Cámara de Comercio de Villavicencio

De otra parte, en el acumulado del período enero - septiembre de la actual vigencia se constituyeron en la jurisdicción la Cámara de Comercio de Villavicencio un total de 357 nuevas sociedades, con una inversión de \$15.361 millones, resultando este valor mayor en 55.0% comparado con el registrado un año atrás, cuando alcanzó un total de \$9.913 millones. Dicho comportamiento positivo obedeció, principalmente, a la significativa contribución del sector servicios en el cual se crearon 113 entidades comerciales con un monto de \$8.091 millones para una participación en el total del 52,7%, y en segundo lugar, por el aporte hecho por los sectores de la construcción y el del

META, AMAZONAS.

comercio, ya que estos, con la creación de 52 y 105 nuevas empresas, alcanzaron una inversión total de \$2.767 y \$1.655 millones, con aportaciones del 18.0% y 10.8% respectivamente. En cuanto a la inversión neta en sociedades, resultante de la adición del capital constituido más el capital reformado menos el capital liquidado, al finalizar el tercer trimestre del año llegó a \$19.079 millones, significando con estos recursos un crecimiento del 98.5% con respecto al año anterior.

En cuanto a la producción de petróleo en el departamento, esta llegó, entre enero y septiembre de 2004, a 18.6 millones de barriles, que significan un ascenso del 16.9% frente al volumen registrado en igual periodo de un año atrás. Este incremento anual se asemeja al observado en los trimestres inmediatamente anteriores. En este comportamiento continúan sobresaliendo los crecimientos anuales de los yacimientos de Chichimene (15.5%) y, sobretodo, de Castilla (40.4%), el cual participó, a su vez, con el 45.9% del total. Así mismo se dio una estabilización del pozo del área Suria (1.1%), cuya declinación natural venía siendo sido evidente.

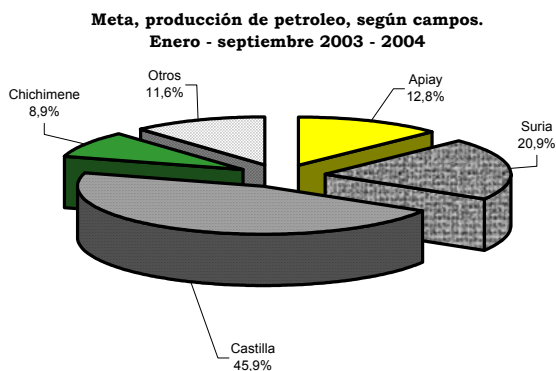

Fuente: Empresa Colombiana de Petróleos - ECOPEPETROL, Gerencia Llanos.

Por último, el indicador relacionado con el consumo de energía, considerado como medida importante para determinar el desempeño económico, registró en el acumulado al final del tercer trimestre del año, para la ciudad de Villavicencio, un crecimiento del 50.5% con respecto al trimestre anterior, y del 6.3% comparado con el señalado en igual período del año anterior.

Este significativo aumento presentado en el consumo, frente al logrado al mes de junio, fue el resultado, principalmente, de la mayor demanda requerida por los sectores residencial, y comercial, la cual creció en 46.5% y 53.0%. De manera similar, el leve aumento

anual determinado estuvo soportado por estos dos sectores, al registrar crecimientos del 13.6% y 37.1%, respectivamente. Este comportamiento observado se logró pese al elevado costo tarifario y a la sustitución por gas natural que se ha venido dando en la ciudad. Sin embargo, y contrario a lo anterior, la variación presentada en año completo por los demás sectores fue negativa.

Villavicencio, consumo de energía, según usos, y gas natural. Septiembre 2003, junio - septiembre de 2004

Usos	Acumulado a			Variación %	
	2003 Septiembre ^a	2004 Junio	2004 Septiembre	Trimestral	Anual
Consumo de energía eléctrica (miles de Kws - hora)					
Total	207.876	146.824	221.017	50,5	6,3
Residencial	94.095	72.928	106.870	46,5	13,6
Comercial	29.331	26.289	40.210	53,0	37,1
Industrial	9.939	5.421	8.676	60,1	-12,7
Alumbrado Público	9.879	5.083	6.797	33,7	-31,2
Otros ^b	64.632	37.103	58.465	57,6	-9,5
Ventas de gas natural (miles de metros ³)					
Total	21.379	13.215	22.455	69,9	5,0

^a Cifras estimadas por error en la información reportada en algunos meses por la Electrificadora.

^b Comprende: Oficial, especial, provisional y no regulado.

Fuente: Electrificadora del Meta S.A. - E.S.P. y Llanogás S.A.

En términos de participación, la mayor demanda continua siendo efectuada por el sector residencial, abarcando el 48.4% del total, seguido por el consumo oficial, especial, provisional y no regulado con el 26.4%; y el sector comercial, con 18.2%. El resto de energía se distribuyó en el sector industrial, donde se registró una demanda del 3.9%, y en el alumbrado público que utilizó el 3.1%.

Auge de centros comerciales en Villavicencio

La construcción y remodelación de la nueva vía al Llano, y la seguridad implementada en la misma por el gobierno nacional, han generado grandes posibilidades de desarrollo económico para el departamento del Meta y su capital, principalmente en sectores como el del turismo, y a la par de este, en el del comercio.

Ejemplo de esto es la organización comercial que se avecina con la llegada de grandes centros comerciales a Villavicencio, que en cierta manera ha obligado a poner fin a la desorganización con la que se ha venido desarrollando esta actividad en la ciudad. En efecto, en los próximos meses se construirán en la capital del Meta tres importantes obras de arquitectura, en una de las cuales se contará, entre otras novedades, con un moderno hotel cinco estrellas y, con la apertura de por lo menos 350 locales comerciales, incluyendo varios cinemas.

El primero de los tres grandes proyectos, denominado Llanocentro, se edificará en un área de 13.000 metros cuadrados ubicado frente al actual centro comercial Villacentro, y trae como almacén ancla la reconocida cadena Surtimax. Igualmente, contará con dos pisos subterráneos de parqueaderos para 650 autos, dos pisos para locales comerciales, cuatro salas de cine y un centro de convenciones para 800 personas. El plan incluye la construcción de un hotel cinco estrellas, el primero de su categoría en la capital del Meta, con 140 habitaciones, el cual gozará de todos los adelantos que se conocen en el ámbito internacional en este tipo de negocios. Su inauguración está prevista para hacerse en un plazo de 13 meses.

Otro gran proyecto es el que ejecutará la firma Pedro Gómez, con la construcción de UNICENTRO, en un edificio de tres pisos en los que funcionarán 160 locales, salas de cine, plaza de comidas, además de parqueadero para los visitantes. Se tiene previsto que la obra arranque en firme en diciembre próximo, y su costo calculado se estima en cerca de 58 mil millones de pesos. La construcción de este centro comercial requerirá mejorar la imagen de los sitios adyacentes, obras que deben ejecutar tanto la administración municipal como departamental.

El tercer gran proyecto tiene que ver con la unidad de comercio que se instalará junto a almacenes Éxito, su almacén ancla, y se denominará “La Sabana Centro Comercial”. El mismo será construido en asocio entre la empresa antioqueña y la firma consultora PIX, y su inauguración esta prevista para finales del 2005, con una inversión de 45 mil millones de pesos. En dos niveles se construirán 120 locales, dispondrá de 850 parqueaderos, varios de ellos bajo techo, un bingo, cuatro cinemas, y una tienda de música, entre otros. En el nivel inferior se prevé la construcción de una plaza de eventos para 1.000 personas y un almacén sub-ancla de 2.000 metros cuadrados. Su diseño estará acorde con el paisaje llanero, donde el agua, la vegetación, la iluminación y el clima tienen gran importancia.

Igualmente, como producto de una negociación con la Caja de Compensación Familiar Regional del Meta (COFREM), llegará a Villavicencio “Supertiendas Olímpica”, que se ubicará en las instalaciones de Villacentro. El objeto es comercializar no sólo mediante el nuevo hipermercado que llega a esta ciudad, sino a través de la cadena de almacenes que tiene en todo el país.

Esta nueva era, que nace con la llegada de estos centros comerciales, y el propósito adicional de remodelar el centro de Villavicencio para constituirlo en un gran centro comercial abierto, tiene como objetivo inicial conquistar a comerciantes nacionales y de la región para que se vinculen con alguna de estas propuestas.

Situación del empleo en el Meta

El PNUD acaba de concluir un estudio para el departamento del Meta sobre el crecimiento de la economía y el empleo, a cargo del economista Alberto Castañeda.

En relación con el crecimiento de la economía departamental el estudio del Programa de Naciones Unidas para el Desarrollo (PNUD) destaca que, al igual que ha sucedido en todos los departamentos, la economía del Meta ha seguido durante los últimos años el proceso de recuperación iniciado en el 2000, tras la crisis sufrida en los años 1998 y 1999.

Durante el periodo 1990 – 2001 la economía del Meta experimentó en promedio un crecimiento, medido a través de su PIB, del 3.9% anual, superior al 2.6% de la economía nacional.

En el último quinquenio la economía del Meta, siguiendo la economía nacional, creció en promedio al 1.8% anual, después de haber estado creciendo a tasas del 5%, tasa que le permite absorber los crecimientos anuales de población (1.7%), pero que no garantiza ninguna mejora en el producto per cápita departamental.

Destaca que el proceso de expansión económica del Meta se inicia en 1999 pero se frena en el 2001, último año de información de las encuestas regionales. Sin embargo, dada la estrecha asociación con el ciclo colombiano, es posible predecir que la atenuación de la economía departamental puso ser pasajera y el departamento recuperó en los últimos años su senda de crecimiento.

Actualmente el departamento, con el 1.6% de la población nacional, participa con el 1.7% del producto nacional. Sectorialmente, su producto se distribuye así: un 32.8% agropecuario; 15.7% minería y 33% en servicios personales, gobierno y domésticos. Seguido del sector financiero y alquileres con un 8.2%. La industria manufacturera representa el 5.3% y el comercio 4% del PIB del departamento. En resumen,

una economía orientada al mercado interior y especializada en actividades intensivas de mano de obra.

La cercanía geográfica con Bogotá y los importantes vínculos comerciales como proveedor de bienes y servicios que demandan la industria y los hogares de la capital, orientan la actividad económica departamental. Sin embargo, se percibe una débil asociación entre la evolución coyuntural de la economía del Meta con la de Bogotá.

Sobre las características del empleo, el estudio del PNUD resalta que la economía del Meta enfrenta los problemas de bajo crecimiento y la necesidad de crear empleos de calidad a ritmos elevados para absorber el alto crecimiento de la PEA (Población Económicamente Activa). Este último depende de la capacidad de impulsar la inversión privada y la productividad en los sectores competitivos del Meta.

Respecto al género, las cifras de la PEA muestran que las mujeres están por encima de los hombres. Efectivamente, las mujeres que en 1992 representaban el 39% de la oferta laboral, en el 2003 pasaron a representar el 46% de la PEA, con la consecuente reducción de la participación masculina. Pero el desempleo es más alto en las mujeres (14%) que en los hombres (12%).

El 62% de los desocupados poseen formación secundaria, técnica o universitaria, lo cual revela que el desempleo está afectando en mayor grado a los más capacitados.

Una característica de la oferta laboral de Villavicencio es su juventud: en el 2002 el 40% de la PEA era menor de 30 años de edad. Pero un poco más del 60% de los desempleados son también menores de 30 años.

Villavicencio posee una tasa de subempleo del 30%, que indica una subutilización de las capacidades laborales. El empleo creció a una tasa promedio del 4.2% anual durante el periodo 1992 – 2003, lo que elevó la tasa de ocupación en nueve puntos. Sin embargo, en los últimos cuatro años el empleo en Villavicencio creció al 2.8% anual.

Evolución del empleo por sectores económicos

Al considerar la evolución del empleo por sectores económicos, se puede observar que, exceptuando a la

construcción, no hubo debilitamiento del número de plazas de trabajo durante la recesión de finales de los noventa, y que hasta el 2002 hubo un crecimiento sostenido del empleo en la ciudad de Villavicencio. El único sector donde hay un cambio en la tendencia creciente, a partir del 2000, es en el agropecuario. Finalmente, la industria rompe de manera abrupta su creciente ascenso en el 2003 con la pérdida de casi 4 mil empleos (cifra que parece excesiva pues representa el 25% del total de empleos sectoriales).

Las bajas tasas de crecimiento asalariado están asociadas al bajo ritmo de actividad económica reportado en el departamento.

Los asalariados se clasifican en públicos y privados. El tamaño del empleo público en la ciudad de Villavicencio ha ido decreciendo de manera acelerada en la última década hasta los niveles propios de otros departamentos de similar tamaño.

En 1992, los empleados de la administración pública eran algo más de 13 mil quinientos trabajadores y representaban el 14% de la PEA. Hoy, esos empleos son algo más de nueve mil representan el 6% de la PEA.

En busca de más petróleo

ECOPETROL hace significativamente inversión en el Meta para aumentar producción y buscar nuevos yacimientos. Se aspira que en diciembre Castilla produzca 36 mil barriles.

Más de 235 mil millones de pesos invertirá este año la estatal Empresa Colombiana de Petróleos (ECOPETROL) en la perforación de 16 pozos en diferentes sectores del departamento del Meta. Dos de esos pozos están orientados a la búsqueda de nuevos yacimientos de petróleo en sectores en los que los primeros resultados de los estudios de sísmica, señalan la posibilidad de descubrir nuevos campos petrolíferos.

Los sitios en los que se realizará por primera vez perforaciones, están localizados en la inspección de Pachaquiario, jurisdicción de Puerto López y en un sector rural del municipio de Granada, donde se perforará el pozo denominado Cristales. Los resultados de la sísmica realizada a finales del año anterior y comienzos de este señalan la posibilidad de que en esos lugares se encuentre crudo.

Sobre este tema, se hicieron las evaluaciones de algunas estructuras, información que se verificará con la perforación de los pozos que se va a realizar en esos sitios. El costo de la perforación de cada uno de los dos pozos es de cuatro millones de dólares, dineros que en su totalidad serán invertidos por ECOPETROL.

Los otros 14 pozos están siendo perforados en Apiay, Zuria, Chichimene y Castilla La Nueva, todos en el departamento del Meta. En total, la inversión presupuestada para exploración este año es de 92 millones de dólares.

Sobre el futuro petrolero del Meta, la proyección es grande y se está en el desarrollo de los yacimientos que opera directamente ECOPETROL, como el caso de Castilla La Nueva. En este yacimiento petrolero se trabaja fuertemente para llegar a finales de año a tener una producción de 36 mil barriles por día y buscar otras alternativas para seguir incrementándola. La producción de Castilla hoy en día es de 33 mil barriles diarios.

El proyecto de ECOPETROL para el próximo año es subir la producción petrolera del Meta por encima de los 70 mil barriles de crudo por día. Actualmente esa producción es de 65 mil barriles diarios.

Puerto Gaitán, emporio petrolero.

Con una producción diaria de 5.500 barriles, el yacimiento de Rubiales tiende a convertirse a en un próspero campo petrolífero.

Las directivas de la empresa Metapetroleum aspiran a concluir este año con un incremento significativo en la producción diaria de petróleo del campo Rubiales, yacimiento del cual se extraen hoy 5.500 barriles por día. La meta inmediata de Metapetroleum es la de llegar a una producción diaria de 10 mil barriles a más tardar en los primeros meses del próximo año. Sin embargo, el gran propósito es el de incrementar a 20 mil barriles diarios, meta que se aspira en los próximos cinco años.

Para el transporte del crudo, Meta petróleo adquirió más de 50 tractomulas, las cuales se suman a las cerca de 100 particulares contratadas para llevar el crudo desde el municipio de Puerto Gaitán (Meta), donde se encuentra el yacimiento, a diferentes partes del país como Bogotá, Cartagena, Cali, Medellín y Neiva, entre otras.

En la parte social, la operación del campo Rubiales emplea directamente más de 100 personas, a las que se suman las plazas de trabajo que en forma indirecta genera su funcionamiento.

De otra parte, el prospecto del campo petrolero Jaguar que explota la empresa Hupecoll en el mismo municipio, es de buenas perspectivas por la calidad que muestra del crudo, el cual es de 22 grados API. por ahora este campo registra una producción diaria de 3.000 barriles.

Se esta evaluando la información que hasta ahora se tiene, y para completar la misma se perforarán otros pozos, trabajos que se aguarda culminen el presente año. En ese campo se encuentran perforados los pozos Jaguar 1, 2 y 6, más el Bengala 2. De los 3.000 barriles diarios que produce Hupecoll, ECOPETROL le compra 2.000, por lo que los trabajos de producción tienen que disminuir pues no hay capacidad de almacenamiento.

Notas de interés económico

- Al finalizar el primer semestre del año, los departamentos del Meta y Vichada fueron los únicos de la Orinoquia que registraron caída en las exportaciones, con respecto al mismo período del año pasado, ya que los cinco restantes: Arauca, Guaviare, Casanare, Vaupés y Guainia, presentaron aumento.

Mientras que en departamentos como Antioquia, Valle del Cauca, Boyacá, Tolima, Arauca, Amazonas y Casanare se registraron incrementos en sus exportaciones, otros como el Meta, Huila y Cundinamarca mostraron un comportamiento negativo, según cifras elaboradas por PROEXPORT con base en los últimos resultados entregados por el DANE.

La caída en el Meta pudo haber sucedido porque algunos productos fueron exportados con etiqueta de origen de otro departamento. Entre los bienes que más incidieron para que en el primer semestre del año anterior se registraran cifras superiores a los dos millones de dólares está el aceite de palma, que seguramente este año se habría exportado como un producto oriundo de Bogotá.

Los peces ornamentales y pieles de babilla, que el pasado año aparecieron consignados como

META, AMAZONAS.

productos de la lista de exportaciones del Meta, se mantuvieron dentro de este origen y su principal mercado siguió siendo los países orientales.

En la región de la Orinoquia, el total de las exportaciones ascendieron en el primer semestre de este año a US\$11.0 millones, cifra que supera con creces la registrada en el mismo período un año atrás, cuando el total se ubicó en US\$2.6 millones. Uno de los departamentos que registró un índice con cifras ascendentes fue Casanare, territorio que el año anterior exportó en el primer semestre US\$142.0 miles y, que en el mismo período de este año, llegó a US\$1.6 millones.

- El Gobierno Nacional dio luz verde a la construcción de una central hidroeléctrica para Mitú que tendrá una capacidad de generación de energía inicial de dos megavatios. La puesta en operación de dicha hidroeléctrica beneficiará a más de 6.000 personas que viven en la capital del Vaupés y zonas aledañas.
- Por iniciativa de la Presidencia de la República, el Ministro de Agricultura presentará en Tokio el proyecto denominado “El Renacimiento de la Orinoquia de Colombia”, durante el foro promovido por la fundación Zero Emissions Research and Initiatives (zeri), y la Universidad de las Naciones Unidas. El proyecto comprende 6,3 millones de hectáreas ubicadas entre los departamentos del Vichada y Meta y tiene como fin devolverle a esta región del país su característica de bosque húmedo tropical en un plazo de 20 años.

Para lograr ello, se están realizando estudios sobre cómo aprovechar de la mejor manera el total de las hectáreas comprometidas para el desarrollo de la agricultura y ganadería, con cultivos de palma africana, caucho y pino tropical caribe.

El proyecto obedece a una visión de largo plazo que contempla a esta zona como un

sitio geoestratégico para el comercio y la cercanía a los puertos del Atlántico a través del río Orinoco. Según cálculos del Gobierno, el proyecto necesita una inversión, en los 20 años, de entre 12.000 y 15.000 millones de dólares, incluyendo el desarrollo de nuevos asentamientos humanos sostenibles.

- El Departamento del Meta entró a formar parte de la Red de Cooperación Sur-Sur que tiene como propósito fortalecer la capacidad para la gestión del desarrollo regional integrado. El plan tiene como principal gestor al centro de la ONU para el Desarrollo Regional y de él forman parte Medellín, Santiago de Chile, Buenos Aires y dos universidades de Chile.
- La Fiscalía, Procuraduría y Contraloría, organismos de control que hacen parte de un acuerdo interinstitucional de cooperación, pidieron al presidente de la República que suspenda los giros de recursos de las regalías al departamento del Meta. En la solicitud señalan que las anomalías se relacionan con la desviación de recursos, incumplimiento de los postulados de la ley de contratación pública, así como sobrecostos en el valor de los contratos. Esta situación aunada a los graves problemas de orden público presentes en la zona, pone en riesgo la inversión social que debe adelantarse, prioritariamente, con los recursos provenientes de las regalías del petróleo.

Las entidades también mencionan que ante la posible malversación de esos dineros, el Gobierno Nacional debe tomar las decisiones que garanticen su protección. En este sentido los miembros del convenio sugieren que se considere la suspensión de los giros y el cambio del ejecutor de las participaciones directas del departamento del Meta, hasta tanto se garantice su correcta ejecución. En el evento de que sea aprobada la intervención de los recursos, el departamento no los pierde pero deja de manejarlos directamente. Para el próximo año se estima que los ingresos al departamento por regalías serán de \$134 mil millones.

META, AMAZONAS.

- En una extensión de 500 hectáreas ubicadas en el kilómetro 87 de la vía que une a Puerto López con Puerto Gaitán, la ciencia y la tecnología ligadas al campo tienen ahora un nuevo espacio para poner en práctica los estudios, avances y conocimientos que logren los profesionales de la Corporación Colombiana de Investigación Agropecuaria (Corpoica). Se trata del centro de investigación “Taluma” que intenta hacer una averiguación básica y aplicable del hábitat de la altillanura para su desarrollo y, por ello, montó una estación experimental para trasladar a un solo sitio los trabajos que antes se hacían en las fincas de los productores.

El centro está haciendo investigación en temas como el mejoramiento genético de la soya, del maíz e importantes proyectos de investigación en el sistema de labranza y, en sistemas de aplicación de cal y yeso para los suelos ácidos de la altillanura.

Se está haciendo investigación en los nuevos pastos que se obtienen con el CIAT, hay diseñadas investigaciones en agroforestería, en cítricultura y se han dejado una serie de áreas reservadas de sabanas nativas para seguir investigando a través de los años. De igual forma, Corpoica está negociando con algunos propietarios de la región que han ofrecido unas 100 hectáreas en serranía para iniciar con CORMACARENA investigaciones para esos cinco millones de hectáreas de serranía que tienen los Llanos Orientales.

- Cerca de 64 mil hectáreas del parque de Marandúa, ubicado en el departamento del Vichada, serán aprovechadas para la siembra de palma africana. La instalación de este parque es un punto esencial para que dicha región se vuelva más productiva, si se tiene en cuenta la importancia de incentivar su siembra como una de las alternativas para la producción de combustibles biológicos. El año entrante se tendrá ya la primera producción de un millón de litros diarios de alcohol carburante teniendo como fuente la caña de azúcar y se tiene que dar el paso al biodiesel; el diesel proveniente de

combustibles biológicos, en donde Colombia y el departamento del Meta tienen una enorme posibilidad en la palma africana.

Cabe destacar que en agosto de 2002 Colombia contaba con 170 mil hectáreas de palma africana. Al inicio de este año contaba con 205 mil y al finalizar el 2004 la meta es tener 230 mil hectáreas sembradas con la palma.

- Mediante una alianza con el gobierno departamental, la Asociación Hortofrutícola de Colombia (Asohofrucol) lidera un proyecto que busca preparar a la región del Ariari para enfrentar la puesta en funcionamiento del distrito de riego de esa región del Meta.

Según el proyecto esa zona debe trazarse una estrategia de nuevas iniciativas de producción en donde se sepa qué sembrar en aras de la rentabilidad; cómo diversificar cultivos y cuáles productos nuevos explotar. Ese trabajo ya está en marcha, en lo concerniente al renglón frutícola. La Asohofrucol realiza un diagnóstico de la región en ese campo contando con el apoyo de entidades como la Secretaría de Agricultura del Meta, el INCODER, SENA, ICA, CORPOICA, las organizaciones campesinas y la UMATA.

Los productos agrícolas del Ariari tienen grandes problemas con la comercialización de sus cosechas y esto ha afectado su rentabilidad. Hay falencias en la capacitación en áreas como el manejo poscosecha, y falta una adecuada y creciente transferencia de tecnología, así como un buen acceso al crédito, y para ello, se requiere de un buen apoyo institucional y gubernamental. En esta región es fuerte el cultivo de cítricos, especialmente naranja y mandarina que se cosechan cuando en otras zonas no hay producción, y en menor escala, se cultiva mango criollo. Se quiere impulsar el cultivo de maracuyá mediante el sistema de agricultura por contrato, modalidad en la que se acuerda el área a sembrar, se determinan precios y se hace un contrato de comercialización a futuro sin que se acuda a la Bolsa Nacional Agropecuaria, sino a un convenio directo entre productor y distribuidor.

META, AMAZONAS.