

IBER

BOLETÍN ECONÓMICO REGIONAL

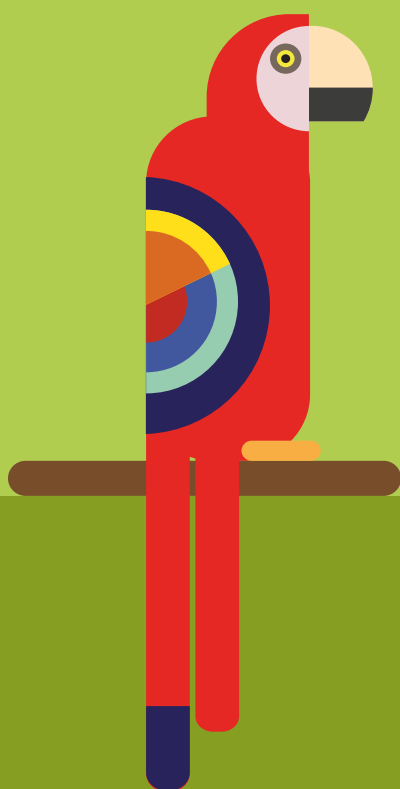

ISSN 2665-1858



SURORIENTE

III TRIMESTRE DE 2021

AMAZONAS, CASANARE,
GUAINÍA, GUAVIARE,
META, VAUPÉS, VICHADA

GUACAMAYA BANDERA
ARA MACAO

IBER

BOLETÍN ECONÓMICO REGIONAL



SURORIENTE

III TRIMESTRE DE 2021

AMAZONAS, CASANARE,
GUAINÍA, GUAVIARE,
META, VAUPÉS, VICHADA

ISSN 2665-1858

El Boletín Económico Regional es una publicación de la Sección de Sucursales Regionales de Estudios Económicos, Departamento Técnico y de Información Económica, Banco de la República.

DOI: <https://doi.org/10.32468/ber-suror.tr3-2021>

Códigos JEL: R10, R11, R12

Dora Alicia Mora

Jefe Sección Sucursales Regionales Estudios Económicos

Joaquín Emilio Paredes Vega

Jefe Regional

Equipo técnico:

Ernesto Jaramillo Saakan

Germán Humberto Hernández Leal

Julio César Turriago Lozada

Karen Stephanie Quintana Romero

Palabras clave del Boletín Económico Regional: Regional Surorienté, construcción, Finagro, mercado laboral, precios.

Las opiniones y posibles errores son responsabilidad exclusiva de los autores y no comprometen al Banco de la República ni a su Junta Directiva.

Tabla de contenido*

Panorama económico	3
I. Agropecuario	4
II. Minería.....	6
IV. Servicios Públicos.....	6
V. Construcción	7
VI. Comercio y turismo	9
VII. Transporte	11
VIII. Sistema financiero	12
IX. Comercio exterior	14
X. Mercado laboral.....	16
XI. Precios.....	18
XII. Otras variables económicas.....	19

* Nota: Los numerales que no aparecen relacionados en este documento no tienen información o no aplican.

Panorama económico

Durante el tercer trimestre de 2021, la región Suroriente presentó un resultado favorable en la gran mayoría de las actividades económicas. Se registraron crecimientos en todas las variables relacionadas con construcción y comercio, incluida la ocupación hotelera; igualmente se presentaron avances en el transporte, particularmente en el aéreo, así como en el sistema financiero y créditos aprobados por Finagro. También crecieron los ingresos de remesas, junto a las señales de recuperación del comercio exterior. Por su parte, el desempleo evidenció descenso y la inflación reiteró el alza que viene presentando desde meses anteriores.

En un contexto de flexibilización de las restricciones de confinamiento de la población, para el periodo de referencia se generaron avances importantes en construcción y comercio. En la primera, en cuanto a las áreas licenciadas, en proceso de construcción, el mercado de vivienda nueva y los despachos de cemento gris; en la segunda, en percepciones de crecimiento de las ventas, las matrículas de vehículos y motos, y la ocupación hotelera.

En lo relacionado con comercio exterior, las exportaciones, sin incluir petróleo y sus derivados, por poco duplican el valor reportado en similar lapso de 2020 y las importaciones continuaron en la senda de recuperación evidente desde el pasado trimestre; en tanto se dieron evoluciones positivas en captaciones y colocaciones del sistema financiero, y en los créditos otorgados al renglón agropecuario por cuenta de Finagro.

Al mismo tiempo, se originaron aumentos en el ingreso de remesas a la región, en el transporte aéreo, tanto de pasajeros como de carga, y se dieron comportamientos diversos en las variables de la actividad agrícola, en tanto que, para el pecuario se presentaron balances negativos en sacrificio de ganado porcino y producción de pollo en canal.

Por último, la tasa de desempleo durante el trimestre móvil julio - septiembre de 2021 prolongó la recuperación que se ha venido evidenciando de periodos anteriores, y la inflación a doce meses mostró un aumento considerable, que reiteró la tendencia al alza registrada desde hace unos meses.

I. Agropecuario

El presente capítulo analiza la actividad agropecuaria, en general, a partir de indicadores indirectos relacionados con la producción de los principales productos de la región, dado que en algunos casos no se dispone de información de dicha variable a nivel regional, con la periodicidad y oportunidad que se requiere para la publicación del presente documento.

En relación con la producción de palma de aceite, según cifras de Fedepalma¹, la cantidad de fruto procesado en Suroriente² registró entre julio y septiembre de 2021 un aumento anual de 17,9%, al totalizar 682.874 toneladas. Cabe señalar que esta región sigue siendo la más importante del país en cuanto a este cultivo y que del consolidado regional del trimestre en referencia, alrededor del 63% correspondió al Meta.

Por lo que se refiere al abastecimiento dirigido hacia las principales centrales mayoristas del país, entre julio y septiembre de 2021, el volumen de productos agrícolas procedentes de la región señaló una ligera caída anual de 1%, al sumar 80.112 toneladas, siendo las bajas más relevantes las observadas en la provisión de guayaba pera, patilla y maracuyá. En sentido positivo y por su magnitud, se distinguieron el plátano hartón verde, la yuca y la papaya maradol, que mostraron avances anuales del 5,3%, 10,3% y 8,3%, respectivamente.

El departamento del Meta registró en el trimestre de análisis un mínimo descenso anual en el abastecimiento de productos agrícolas, al totalizar 76.528 toneladas. De este monto, más del 80% se destinó a Corabastos en Bogotá, seguida de lejos por la central de abastos de Villavicencio y el Complejo de Servicios del Sur de Tunja. En cuanto al desagregado por productos, el plátano hartón verde, la yuca, y la papaya maradol continuaron representando buena parte de los despachos, con incrementos interanuales en estos casos (Gráfico 1).

Gráfico 1

Meta y Casanare. Abastecimiento de productos agrícolas procedentes, según principales alimentos

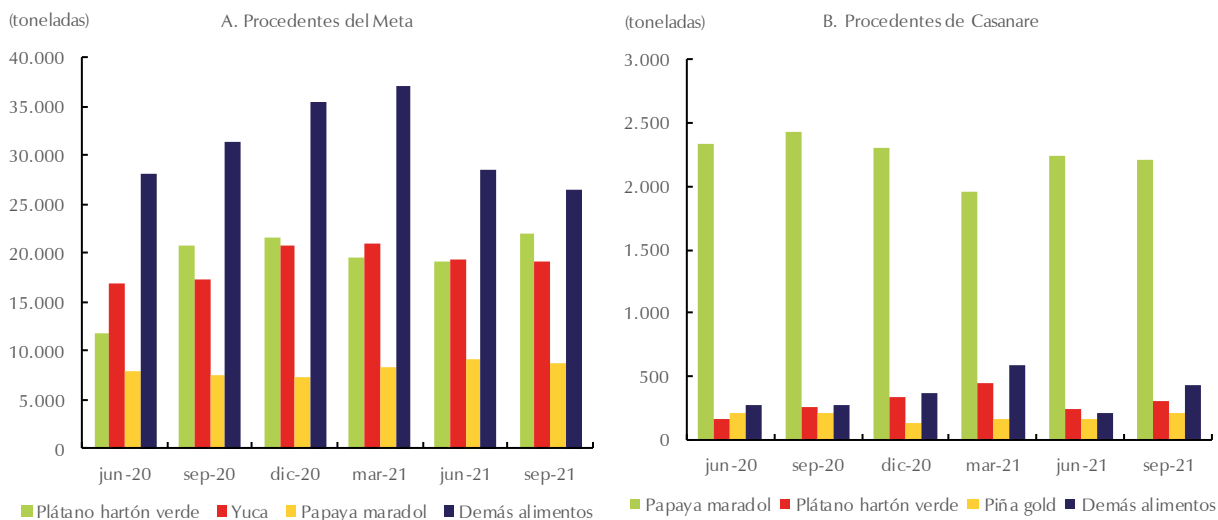

Nota: Excluye el grupo carnes, granos y cereales, lácteos y huevos, pescado y procesados. Información trimestral.

Fuente: DANE - Sipsa; cálculos del Banco de la República.

¹ Cifras actualizadas con corte a 24 de noviembre de 2021.

² Incluye Meta, Casanare y Vichada.

Por su parte, el suministro de productos agrícolas provenientes de Casanare contabilizó 3.153 toneladas durante el tercer trimestre de 2021, volumen que también representó una ligera caída anual. Por centrales, la mayor proporción de los envíos se dirigieron hacia Corabastos en Bogotá y el complejo de servicios del sur de Tunja. En cuanto a productos, se distinguió la participación de los despachos de papaya maradol, seguida de lejos por plátano hartón verde y piña gold, aunque el primero fue el único que mostró retroceso. Asimismo, se destacaron por su contribución departamental, las salidas de patilla, yuca y plátano hartón verde desde Guaviare.

En cuanto al subsector pecuario, la información de la Encuesta de Sacrificio de Ganado (ESAG) del DANE, reportó que de las 844.791 cabezas de ganado vacuno sacrificadas en el país durante el tercer trimestre del presente año, 153.561 cabezas fueron contabilizadas en la región Suroriente³. La cifra de esta región implicó un ascenso anual de 1% en comparación con el mismo periodo de 2020. El comportamiento regional se vio especialmente compensado entre un aumento del 1,2% en el sacrificio de bovinos en Meta, y una reducción del 1,3% en el Casanare (Gráfico 2). Entre los demás departamentos, el avance más notorio se dio en Guainía y el retroceso más evidente en Vichada.

Gráfico 2

Región Suroriente. Sacrificio de ganado vacuno, según principales departamentos y de ganado porcino

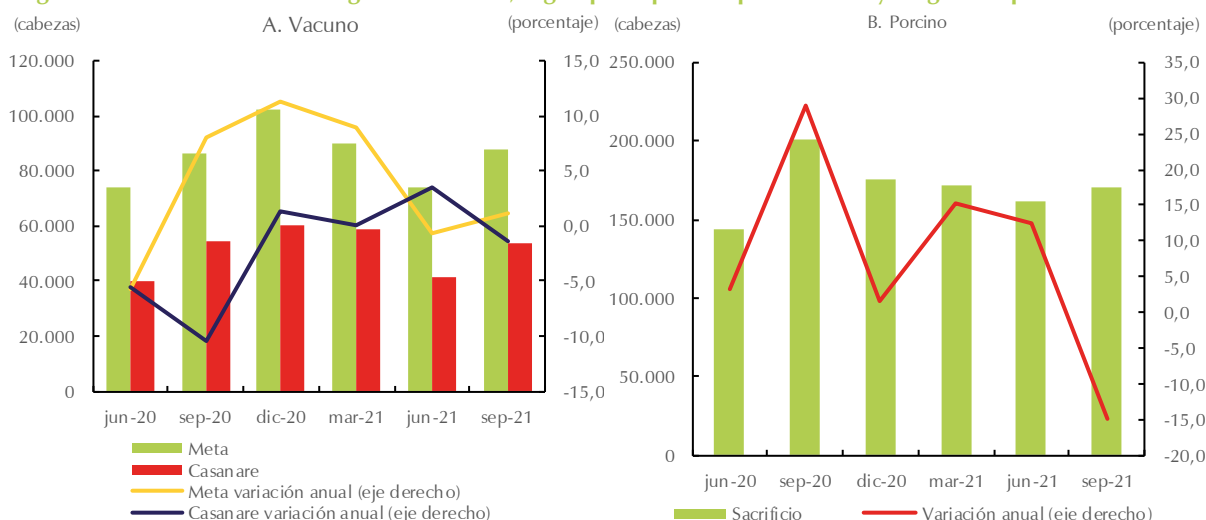

Nota: Información trimestral. Ganado procedente.
Fuente: DANE. Cálculos del Banco de la República..

Por el contrario, a partir de las cifras de la ESAG, el sacrificio de porcinos en el tercer trimestre del presente año descendió en Suroriente; de manera puntual, el Meta presentó una caída de alrededor de 15%, al sumar 170.315 porcinos sacrificados, que comprendieron 99,7% del total regional, y lo ubicaron en el tercer lugar dentro del consolidado nacional después de Antioquia y Valle del Cauca. Entre tanto, la información de la Asociación Nacional de Porcicultores (Porkcolombia) reportó en el tercer trimestre un mínimo aumento anual en la producción de carne de cerdo en el Meta (0,5%) y se posicionó en el cuarto lugar nacional, luego de Antioquia, Valle y Cundinamarca. Finalmente, de acuerdo con datos de Fenavi, la producción de pollo en canal en Suroriente⁴ registró durante el tercer trimestre de 2021 una disminución anual de 5,7%, al cuantificar 15.560 toneladas.

³ Comprende en el segundo trimestre de 2021, los departamentos de Meta, Casanare, Guainía, Guaviare y Vichada.

⁴ Para este indicador comprende los departamentos de Meta, Casanare, Amazonas, Guainía, Guaviare y Vichada.

II. Minería⁵

Según información estadística provisional de la Agencia Nacional de Hidrocarburos (ANH), la producción promedio de petróleo en Suroriente⁶ en lo corrido del año a agosto de 2021 se ubicó en 497.824 barriles por día calendario (bpdc), volumen inferior en 9,2% frente a igual corte del año anterior. Cabe señalar, que la participación de ambos departamentos respecto al total nacional sumó 68,0% para el periodo de estudio.

En lo relacionado con el Meta, se registró en el periodo analizado un promedio de 369.610 bpdc, que representó una caída del 9,1% con relación al promedio de similar lapso del año precedente, explicado por los descensos en la producción de varios de los principales campos, entre ellos, Quifa, Castilla, Castilla Norte y Rubiales (Gráfico 3). En lo que respecta a Casanare, la producción en el periodo de estudio alcanzó un promedio de 128.214 bpdc, inferior en 9,5% si se compara con el mismo periodo de 2020, señalando sobre todo disminuciones en los campos de Tigana, Pauto Sur y Jacana.

Gráfico 3

Meta y Casanare. Producción de petróleo total y según principales campos

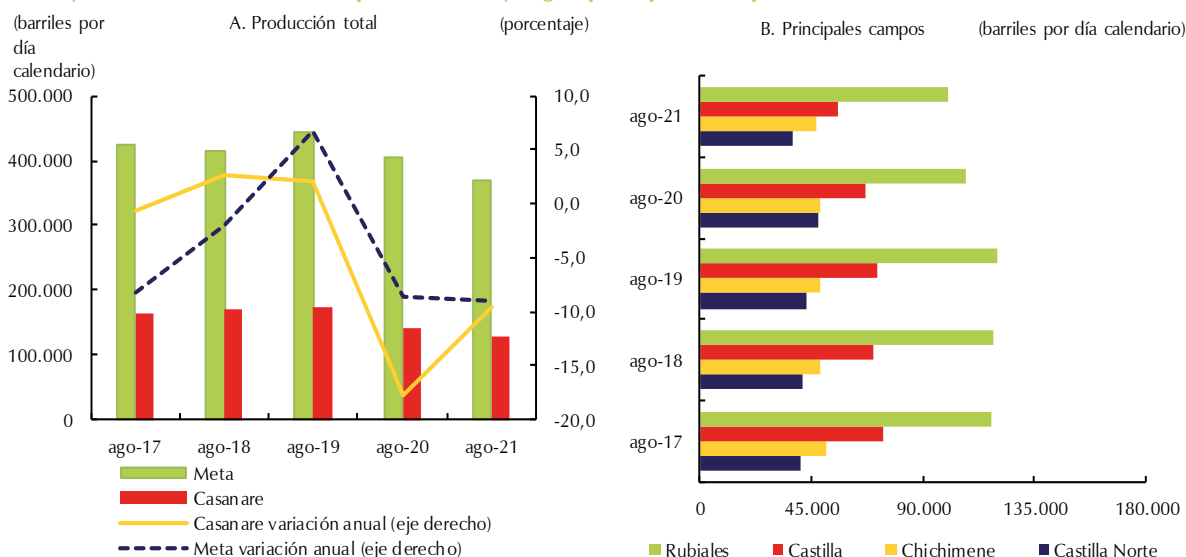

Nota: Las cifras corresponden a promedios de la información mensual de enero a agosto. Según la ANH, los valores mostrados desde 2019 pueden estar sujetos a correcciones, actualizaciones y/o modificaciones.

Fuente: ANH; cálculos del Banco de la República.

En cuanto a la producción fiscalizada de gas, conforme a cifras provisionales de la ANH, Casanare reportó un promedio de 1.304 millones de pies cúbicos por día calendario (mpcpdc) durante los ocho primeros meses de 2021, lo que representó un decrecimiento en el comparativo anual de 5,8%.

IV. Servicios públicos

El consumo de energía eléctrica en el Meta registró durante el tercer trimestre de 2021 un aumento anual de 6,8%, al cuantificar 204 millones de kilovatios hora (kW/h), desempeño que significó una

⁵ Al corte de este documento, la información de producción de petróleo y gas se encontraba actualizada a agosto de 2021.

⁶ Comprende la suma de la producción promedio de enero a agosto de los departamentos de Meta y Casanare.

importante recuperación del indicador frente al retroceso observado un año atrás. Esta evolución favorable estuvo marcada por el avance cercano al 45% del mercado no regulado, aunque además se distinguieron los aumentos obtenidos en los sectores comercial e industrial, mientras el residencial, que representó alrededor de 55% del total, reveló un deterioro de 2,0%, y el oficial, de menor participación, un descenso de 7,4% (Gráfico 4).

Gráfico 4
Región Suroriental. Consumo de energía eléctrica, según departamentos

(crecimiento anual)

(porcentaje)

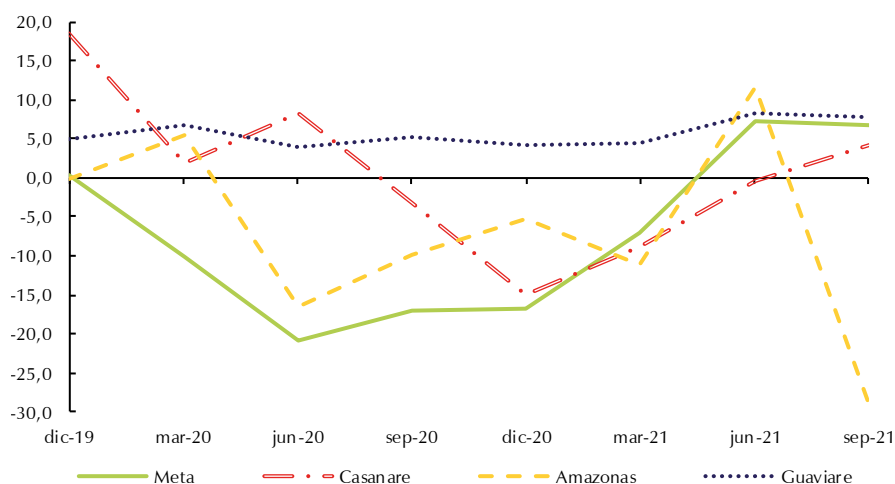

Nota: Información trimestral.

Fuente: EMSA E.S.P., Enerca E.S.P., ENAM E.S.P., Energúaviare E.S.P.; cálculos del Banco de la República.

En el mismo sentido, el servicio de energía en Casanare, al sumar en el periodo analizado 79 millones de kW/h, evidenció un alza anual de 4,3%, después de haber descendido en el mismo periodo de 2020. Desde el terreno de lo positivo, destacaron los usos comercial e industrial, en tanto el residencial y el oficial mostraron una ligera reducción, y el mercado no regulado, un decrecimiento más acentuado.

A su turno, el consumo en Guaviare mantuvo la dinámica de los últimos cuatro años a esta fecha de corte, con un avance anual de 7,8%, al superar los 13 millones de kW/h, debido a los aumentos generados en los segmentos de mayor representatividad: el residencial y el comercial, en tanto la energía utilizada para alumbrado público señaló caída. En contraste, Amazonas registró una caída significativa de alrededor de 29% anual, al cuantificar algo más de 7 millones de kW/h. Dicho deterioro se manifestó, sobre todo, en los usos residencial y oficial, que comprenden poco más de 50% del total, en tanto se dio un resultado positivo en el comercial.

V. Construcción

En este sector se presentan los resultados del área aprobada, el área en proceso, la venta de vivienda nueva y los despachos de cemento.

En primer lugar, la información estadística del DANE relacionada con el área aprobada permitió establecer que en el tercer trimestre de 2021 se licenciaron en la región un total de 192.340 m², lo que representó una evolución positiva del 43,9% frente a igual período de 2020, que ratificó la importante recuperación alcanzada en trimestres anteriores (Cuadro 1). Este desempeño favorable se evidenció

en casi todos los departamentos y estuvo especialmente jalonado por la línea residencial, que pasó de 108.410 m² a 158.061 m² entre periodos comparados.

Cuadro 1
Región Suroriente. Área aprobada, según principales municipios

(metros cuadrados)

Municipio	dic-19	mar-20	jun-20	sep-20	dic-20	mar-21	jun-21	sep-21
Suroriente	195.034	109.807	78.445	133.624	214.780	153.346	113.507	192.340
Meta	147.726	81.672	58.828	103.445	158.105	115.796	74.109	136.827
Villavicencio	84.998	68.532	50.247	80.923	70.935	81.848	47.077	89.000
Acacías	34.817	6.485	3.383	14.374	12.248	13.083	9.293	25.386
Granada	16.697	3.267	4.025	5.378	6.688	6.254	8.246	10.985
Puerto López	1.258	634	0	1.146	3.365	237	5.050	2.999
Restrepo	9.956	2.034	1.173	1.624	64.869	13.294	4.443	8.457
Puerto Concordia	0	720	0	0	0	1.080	0	0
Casanare	28.887	25.280	8.019	9.883	20.435	23.375	22.581	28.708
Yopal	24.467	21.095	6.461	9.222	17.510	22.384	17.826	24.108
Aguazul	3.891	333	1.371	449	2.129	351	2.132	3.201
Tauramena	529	3.852	187	212	796	640	2.623	1.399
Amazonas - Leticia	7.710	0	1.219	4.387	6.292	6.114	3.443	10.067
Guainía - Inírida	982	208	1.229	1.995	4.837	3.266	3.897	6.662
Guaviare - San José del Guaviare	5.622	1.115	3.195	5.002	22.705	1.625	3.416	7.821
Vaupés - Mitú	1.762	1.100	0	0	1.945	1.909	1.661	1.928
Vichada - Puerto Carreño	2.345	432	5.955	8.912	461	1.261	4.400	327

Nota: Información trimestral.

Fuente: DANE; cálculos del Banco de la República.

Entre los departamentos que revelaron un mayor incremento en sus aprobaciones sobresalió Casanare, con un total en el trimestre estudiado de 28.708 m², y variación anual de 190,5%, jalonada por los resultados obtenidos en Yopal, aunque también se destacaron los avances en Aguazul y Tauramena. Al igual, se evidenciaron alzas considerables en que los municipios capitales de Amazonas, Guainía Guaviare y Vaupés.

En lo que corresponde al Meta, se produjo en el trimestre de estudio un aumento anual en la superficie avalada de 32,3%, al registrar 136,827 m², de los cuales, 89.000 m² se autorizaron en Villavicencio en donde el área señaló un crecimiento de 10%; aunque también se destacaron los avances de Acacías, Restrepo y Granada.

Según información provisional, el área en proceso de construcción censada en Villavicencio acumuló entre julio y septiembre del presente año 277.058 m², cantidad que reveló un crecimiento anual de 19,2%, aunque se desaceleró respecto a trimestres anteriores. Del área total en proceso, más de la mitad se destinó a construcción de apartamentos. Adicionalmente, el área culminada aumentó cerca de 24% anual, al sumar 30.325 m² en el trimestre de análisis.

De otra parte, según cifras provisionales del mercado de vivienda nueva en el Meta, durante el tercer trimestre de 2021 se registró una variación positiva de 55,4% en las ventas, al comercializarse 1.063 unidades (Gráfico 5). De acuerdo con la Cámara Colombiana de la Construcción (Camacol), de este total, más del 70% correspondió a Vivienda de Interés Social (VIS), que reveló un ascenso superior al 80%, mientras que el segmento No VIS registró un alza menos notoria (8,1%).

Gráfico 5

Meta. Indicadores del mercado de vivienda nueva

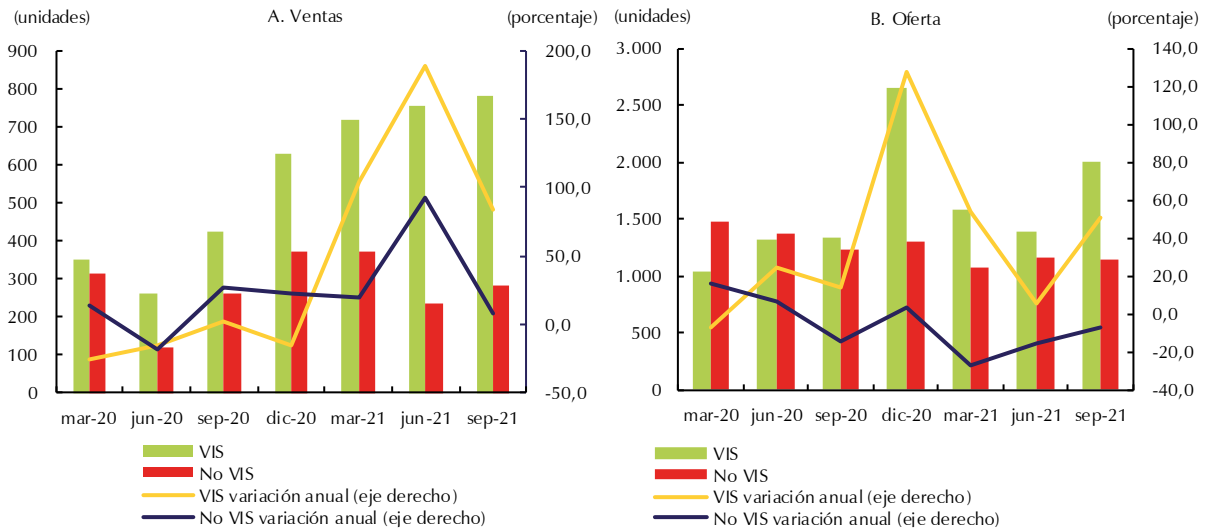

Nota: Las ventas corresponden a información trimestral y la oferta al saldo del último mes de cada trimestre. Información provisional.

Fuente: Camacol; cálculos del Banco de la República.

Finalmente, de acuerdo con información provisional del DANE, los despachos de cemento hacia el Meta continuaron mostrando crecimiento, aun cuando para el periodo comprendido entre julio y septiembre de 2021, este fue menos acentuado, si se compara con el trimestre inmediatamente anterior. De este modo, el departamento totalizó en el periodo de referido 104.156 toneladas, con un crecimiento anual de 10,3%, jalonado sobre todo por el canal de concreteras, junto con el de constructores y contratistas, ya que el de comercialización, por el contrario, reveló un mínimo descenso.

VI. Comercio y turismo

En este capítulo se presentan variables que permiten percibir la evolución de estas actividades, tales como las percepciones de crecimiento de las ventas, las matrículas de vehículos y motos y la ocupación hotelera.

Según datos de la Encuesta Mensual de Expectativas Económicas (EMEE), en el trimestre julio-septiembre de 2021, la región denominada Llanos Orientales⁷ consiguió un balance positivo en lo que compete al promedio de las percepciones de crecimiento en las ventas, con un resultado de 15,8% que significó una clara recuperación después de las cifras negativas que se registraron en todos los trimestres desde comienzos de 2020 (Gráfico 6). No obstante, entre las ocho regiones sondeadas en la encuesta, Llanos Orientales superó apenas a la Central Oriental y Suroccidente.

⁷ Corresponde a Villavicencio.

Gráfico 6
Llanos Orientales. Balance promedio trimestral del crecimiento del volumen en ventas
 (porcentaje)

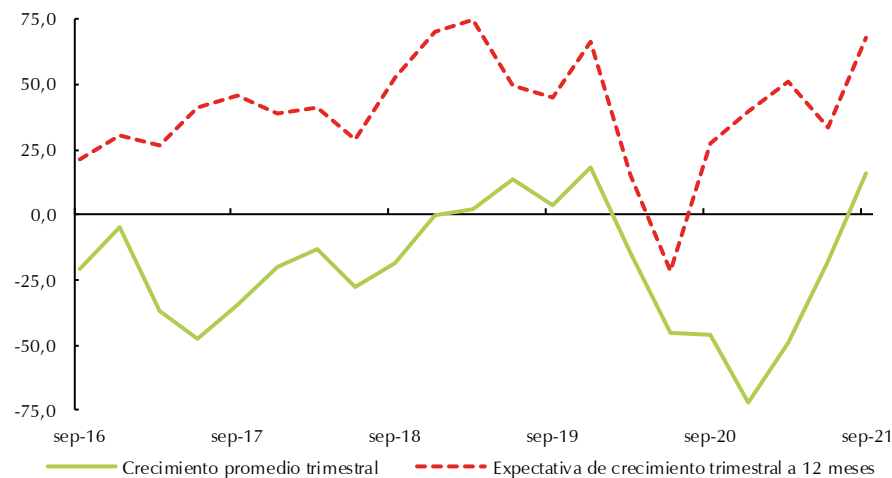

Nota: Corresponde a resultados submuestra 5 sectores.

Fuente: EMEE - Banco de la República.

Respecto a las expectativas acerca del comportamiento de las ventas para los próximos doce meses, la región mostró un promedio de 67,9%, siendo el tercero más alto entre las regiones consideradas en la encuesta, luego de la Atlántica y Suroccidente.

Por su parte, según información de Fenalco y Andi, durante el tercer trimestre del año, la región Suroriente matriculó 1.607 vehículos nuevos, cantidad que representó un alza notoria de 43,2% frente al mismo lapso de 2020, lo cual evidenció una importante recuperación de la actividad, luego de las restricciones impuestas por la pandemia (Gráfico 7).

Gráfico 7
Región Suroriente. Matrículas de vehículos y motos

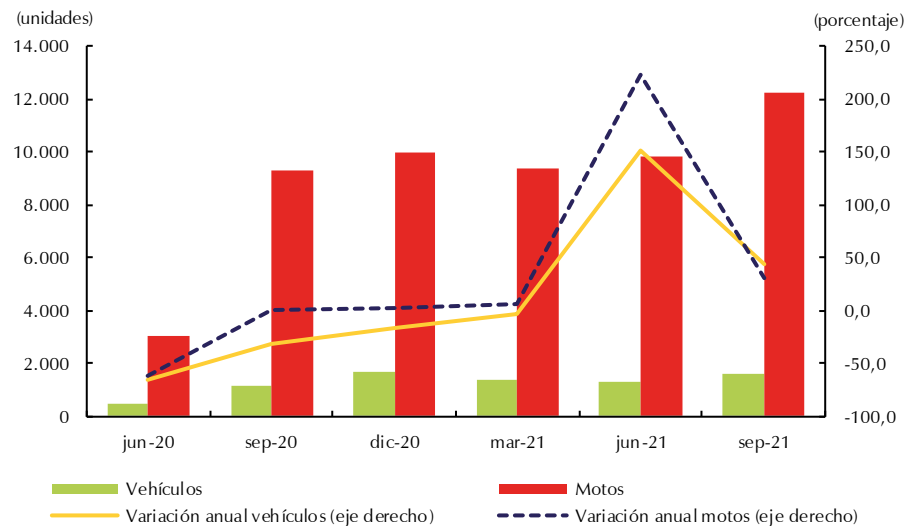

Nota: Información trimestral.

Fuente: Fenalco y ANDI (vehículos) y Andemos (motos); cálculos del Banco de la República.

Este impulso fue explicado básicamente por el avance generado en el Meta, que mostró 1.147 registros frente a los 818 de hace un año; no obstante, también se evidenció un alza semejante en Casanare que pasó de 287 a 418 unidades entre periodos de comparación. Adicionalmente se produjeron ascensos

en Amazonas y Guaviare, los cuales señalaron 34 y 8 matriculas, respectivamente; en tanto Vichada y Guainía no presentaron movimiento en los dos trimestres comparados.

De igual manera, las matriculas de motocicletas revelaron para el tercer trimestre del año una evolución favorable, con un crecimiento anual regional de 31,5%. En este caso, el resultado estuvo determinado por los comportamientos en Casanare, que reportó 2.675 unidades y un ascenso anual de 39,0%; y en Guaviare que, al inscribir 3.514 motos, reveló un aumento de 45,6%. A su vez, en el Meta que continuó con la participación más elevada se matricularon 5.066 motos; Guainía y Vichada sumaron 350 y 405 unidades, mientras Amazonas fue el único que mostró retroceso al contabilizar 258 matrículas.

Por último, de acuerdo con las estadísticas de la Asociación Hotelera y Turística de Colombia (Cotelco), el departamento del Meta reveló entre enero y septiembre de 2021 una ocupación de 35,80%, en tanto que el nivel de alojamiento en Casanare alcanzó en igual periodo 39,26%. En los dos casos, se ha venido dando gradualmente un nivel de avance interanual importante, teniendo en cuenta la flexibilización de las restricciones de confinamiento relacionadas con la pandemia. A su turno, la tarifa promedio mantuvo en el periodo de referencia un ligero crecimiento anual en el Meta (1,67%), con un valor de \$156.528, mientras en Casanare registró un incremento más marcado (7,52%), al ubicarse en \$132.505.

VII. Transporte

En este apartado se considera la modalidad aérea, tanto de pasajeros como de carga, de acuerdo con las estadísticas provisionales de la Aeronáutica Civil de Colombia. De este modo, durante el tercer trimestre de 2021 se despacharon desde las principales terminales de la región Suroriente⁸ un total de 172.708 pasajeros, cantidad ampliamente superior a la registrada en similar lapso de un año atrás cuando se contaron escasamente 16.534 usuarios, por las restricciones para vuelos nacionales e internacionales establecidas dentro de las medidas para la contención de la pandemia. Cabe resaltar que la fuerte expansión en el flujo aéreo se observó en los siete aeropuertos considerados de la región, gracias al reinicio paulatino de las operaciones de todo tipo de vuelos comerciales, destacándose las variaciones porcentuales en las terminales de Yopal, Puerto Carreño e Inírida.

En relación con el flujo aéreo de carga movilizada por las siete terminales de la región, continuó evidenciándose, dentro del presente periodo, una tendencia creciente, al reportar un alza anual de 65,9% con un total de 11.510 toneladas. Como en el caso de los pasajeros, se dieron avances en todos los aeródromos de la región, aunque se distinguió sobremanera la evolución porcentual en la terminal de Yopal y la participación de Leticia, que sumó 5.446 toneladas (Gráfico 8).

⁸ La información de la región comprende únicamente los aeropuertos de las siete capitales de los departamentos que conforman la región Suroriental, a saber: Villavicencio, Yopal, Leticia, San José del Guaviare, Puerto Carreño, Mitú y Puerto Inírida.

Gráfico 8

Región Suroriente. Flujo de pasajeros y carga, según principales aeropuertos

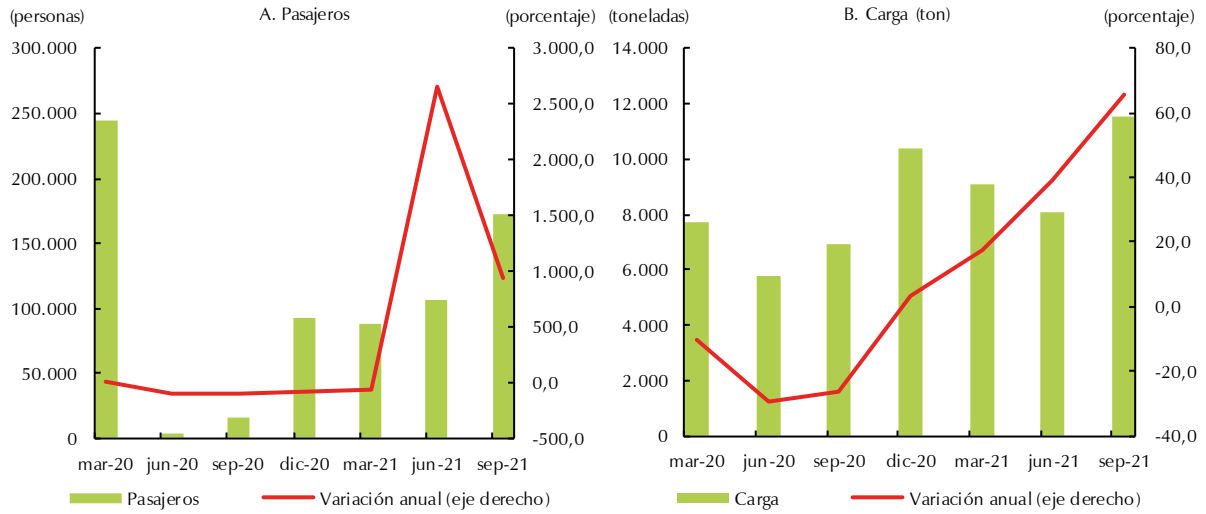

Nota: Información trimestral. No incluye pasajeros en tránsito ni en conexión. La carga incluye el correo.
Fuente: Aeronáutica Civil de Colombia. Boletines operacionales; cálculos del Banco de la República.

VIII. Sistema financiero

El sistema financiero comprende, tanto las operaciones activas y pasivas, como los créditos aprobados al sector agropecuario por cuenta de Finagro.

En efecto, según la información publicada por la Superintendencia Financiera, el saldo de las captaciones de los establecimientos bancarios de la región a septiembre de 2021 se ubicó en \$7.777.275 millones, superior en 8,8% frente a igual periodo de 2020 (Gráfico 9), variación que reafirmó la tendencia ascendente de crecimiento a esta fecha de corte durante los cuatro últimos años. Tal comportamiento estuvo especialmente jalonado por el avance y participación de los depósitos de ahorro.

Gráfico 9

Región Suroriente. Captaciones del sistema financiero, según principales modalidades

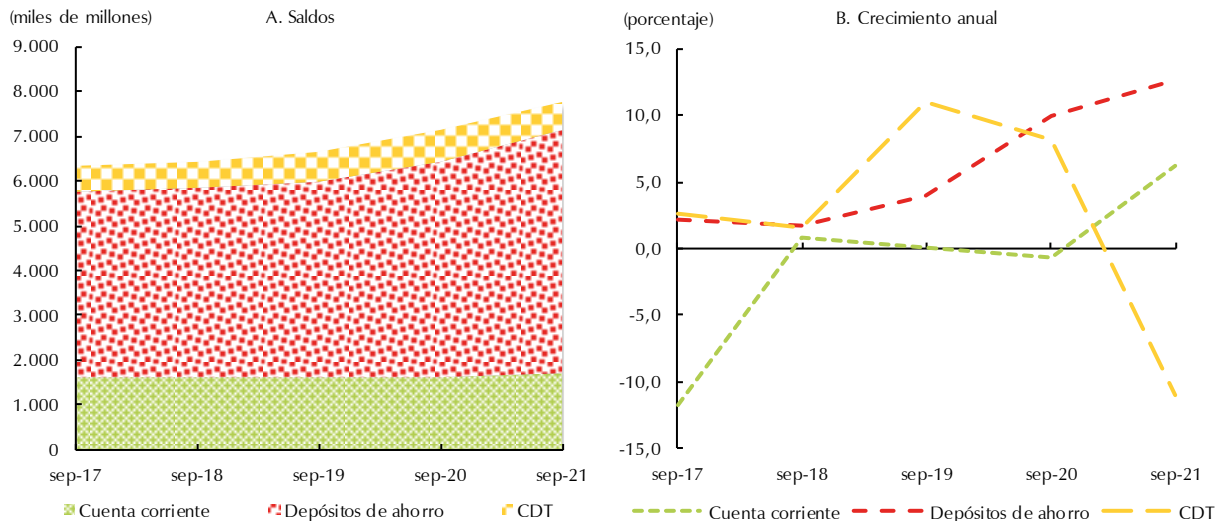

Nota: Valores acumulados; cifras provisionales.

Fuente: Superfinanciera; cálculos del Banco de la República.

En el desagregado por departamentos, el sistema financiero del Meta registró un saldo en las captaciones de \$4.802.656 millones, cifra que mostró un incremento anual de 8,6%, atribuido sobre todo al buen comportamiento de los depósitos de ahorro, que exhibieron un alza mayor al 15%. A su turno, en Casanare se observó un ascenso menos dinámico en las fuentes de recursos de 3,4%, al contabilizar \$1.933.915 millones, jalonado básicamente por el crecimiento de los depósitos en cuenta corriente.

En el mismo sentido, se presentaron avances en el resto de departamentos, de 12,8% en Amazonas, 10,2% en Vaupés, 37,5% en Guainía, 20,5% en Vichada, y 23,0% en Guaviare; en todos, apalancado básicamente por el desarrollo de los depósitos de ahorro; aun cuando en Guainía, Guaviare y Vichada fue además apreciable la aceleración de los depósitos en cuenta corriente.

Entre tanto, la cartera bruta del sistema financiero de la región reportó a septiembre de 2021 un saldo de \$9.687.782 millones, con un ascenso anual de 6,7%, que significó un menor ritmo de aumento frente a los dos años anteriores a esta misma fecha. Dicho resultado respaldado por las evoluciones positivas en las modalidades de vivienda, consumo y microcréditos (Gráfico 10).

Gráfico 10
Región Suroriental. Colocaciones del sistema financiero, según principales líneas

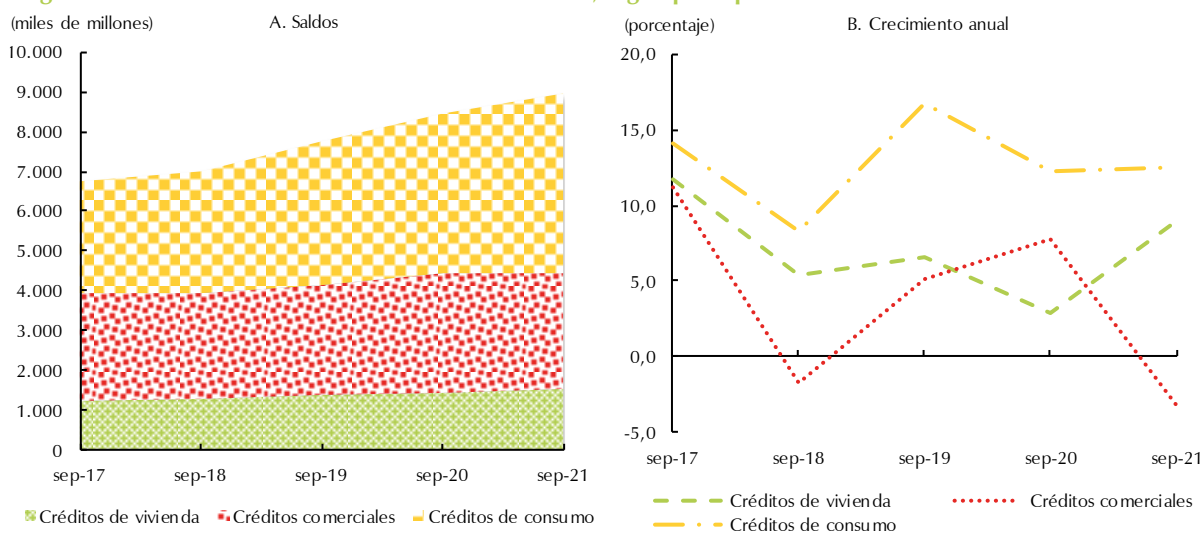

En Meta y Casanare, que en conjunto colocaron más del 90% de los recursos de la región, se registraron incrementos anuales de 5,4% y 8,9%, respectivamente, respaldados mayormente por el desarrollo favorable de los créditos de consumo y vivienda en el Meta, y de consumo y comerciales en Casanare.

Así mismo, se observaron resultados favorables en las carteras de los sistemas financieros de los cinco departamentos restantes, que tuvieron como principal referente los créditos de consumo, aunque en Vaupés sobresalió además la línea de microcréditos.

En lo relacionado con los créditos otorgados al sector agropecuario por cuenta de Finagro, la región Suroriental sumó, para el periodo comprendido entre enero y septiembre de 2021, desembolsos por \$906.810 millones, cifra que fue superior en 19% frente al valor reportado en el mismo periodo de 2020. Estos recursos continuaron canalizándose en su mayoría hacia grandes y medianos productores,

especialmente en actividades relacionadas con ganadería de carne, así como en la producción de arroz y palma (Gráfico 11).

Gráfico 11
Región Suroriente. Créditos otorgados por Finagro, según departamentos

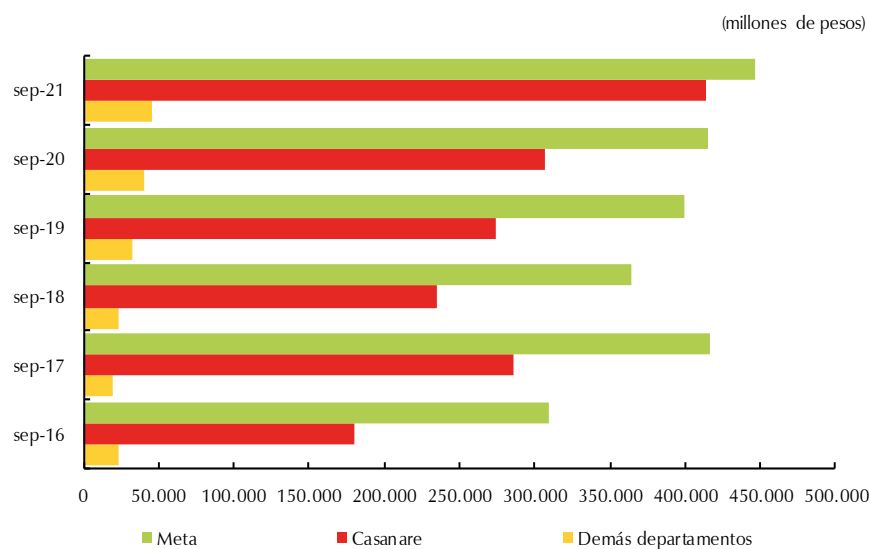

Nota: Demás departamentos incluye Amazonas, Guainía, Guaviare, Vaupés y Vichada. Información acumulada.

Fuente: Finagro; cálculos del Banco de la República.

El resultado de la región fue jalonado por el avance de todos los departamentos que la conforman, aunque de manera especial, por las operaciones registradas en Casanare que evidenciaron un aumento anual de 35,1%, al totalizar \$414.422 millones, que fueron destinados sobre todo a los rubros de capital de trabajo e inversión. Estos dos renglones también presentaron una importante participación en el departamento del Meta, que contabilizó desembolsos por \$446.294 millones con un avance anual de 7,5%; así como en Vichada y Vaupés, con saldos a septiembre de \$17.297 millones y \$1.026 millones, respectivamente.

Por su parte, el Guaviare, con desembolsos por \$24.805 millones, se concentró en el apalancamiento de inversiones; mientras en Amazonas y Guainía, que se especializaron sobretodo en la financiación de capital de trabajo, se otorgaron créditos en el periodo de referencia por valor de \$1.854 millones y \$1.112 millones, en su orden.

IX. Comercio exterior

De acuerdo con estadísticas preliminares, las ventas externas de Suroriente registraron un importante ascenso, en tanto las importaciones continuaron en su senda de recuperación evidente desde el pasado trimestre. De este modo, las exportaciones de la región, sin incluir petróleo y sus derivados⁹, reportaron al cierre de septiembre de 2021, un monto que por poco duplica el valor alcanzado en similar periodo de 2020, confirmando así la reacción que viene presentándose desde el primer trimestre del año (Gráfico 12).

⁹ Las exportaciones del nivel regional y departamental excluyen el renglón de petróleo y sus derivados por no disponer de información detallada para este rubro.

Gráfico 12

Región Suroriente. Exportaciones excluyendo petróleo y sus derivados e importaciones

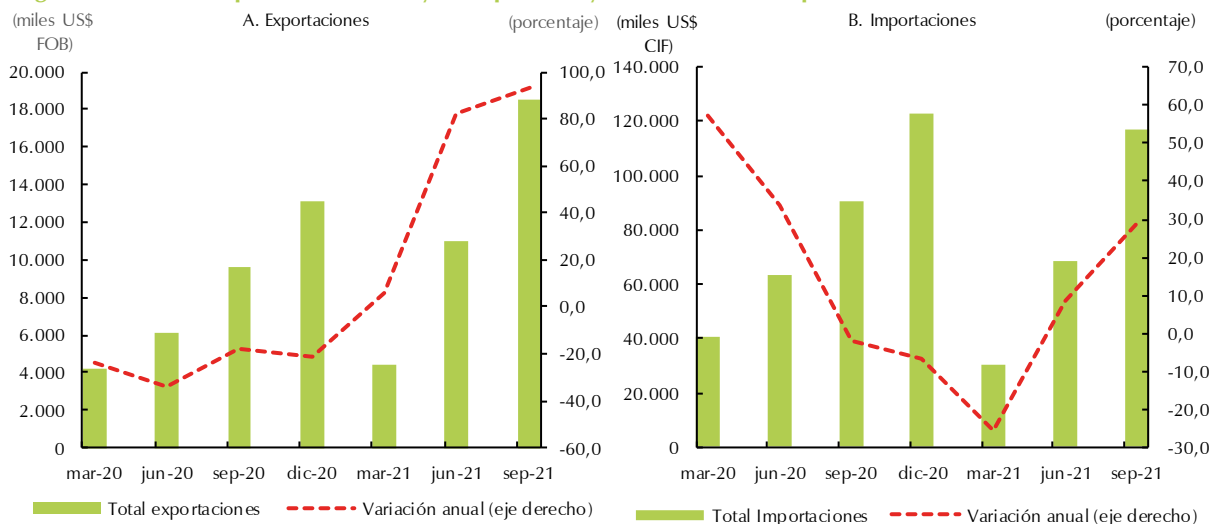

Nota: Información acumulada. Cifras preliminares 2020 y 2021.

Fuente: DANE - DIAN; cálculos del Banco de la República.

Tal resultado estuvo explicado básicamente por el avance señalado en departamento del Meta, que pasó de realizar transacciones por US\$7.177 miles FOB¹⁰ con corte a septiembre de 2020 a US\$18.400 miles en similar periodo de 2021. El rubro de cauchos técnicamente especificados volvió a sobresalir como el de mayor dinamismo, explicando buena parte de este comportamiento, especialmente por los negocios efectuados con Brasil y México; aun cuando también se destacó el incremento de otros renglones como los relacionados con derivados de glicerina, aceites de palma y generadores de gas.

En cuanto a los demás departamentos, Vichada alcanzó operaciones por US\$28 miles, suma que a pesar de no ser representativa en el agregado de la región, mostró un alza considerable en el comparativo interanual; este monto correspondió íntegramente al grupo de crustáceos. Similar caso se presentó en el Vaupés, en donde las ventas sumaron tan solo US\$4 miles, lo cual reflejó un marcado avance anual; para este caso, el monto total de las transacciones se registró bajo el concepto de especias.

De igual manera, las importaciones de la región presentaron un avance anual de 29,2% con corte a septiembre de 2021, cifra que representó un dinamismo superior frente a la variación del acumulado a junio. Tal comportamiento fue jalonado básicamente por las operaciones realizadas en el Meta, que totalizaron US\$81.795 miles CIF¹¹, con un crecimiento de 51,6% en comparación con similar lapso del año anterior. Cabe señalar, que los productos de mayor demanda para el periodo de análisis fueron los relacionados con maquinaria industrial, productos mineros y, máquinas y herramientas, todos procedentes especialmente de China.

Aun cuando su participación continuó siendo baja en la región, el Vichada también reportó un importante ascenso, al pasar de efectuar operaciones por US\$384 miles en el acumulado a septiembre de 2020 a US\$10.201 miles en igual periodo de 2021. Este buen resultado también se atribuyó al

¹⁰ De acuerdo con el DANE, el valor FOB (*Free on board*) corresponde al precio de venta de los bienes embarcados a otros países, puestos en el medio de transporte, sin incluir valor de seguro y fletes.

¹¹ Según el DANE, el valor CIF (*Cost, Insurance, Freight*, es decir, costo, seguro y flete) corresponde al precio total de la mercancía, incluyendo en su valor los costos por seguros y fletes.

desempeño de los grupos correspondientes a maquinaria industrial, sus partes y accesorios, adquiridos principalmente en Brasil, India y Estados Unidos.

De igual modo, se presentó un incremento en las importaciones de Guainía y Guaviare, que sumaron US\$ 202 miles y USD\$3 miles, respectivamente; sobre todo por la buena dinámica de los renglones de productos mineros para el caso del primero, y de maquinaria industrial, respecto al último.

En contraste, los demás departamentos evidenciaron descensos, siendo el más importante el señalado por Casanare, que disminuyó 31,0% en el comparativo interanual, al contabilizar compras externas por US\$23.616 miles. De todos modos, en este departamento continuaron sobresaliendo por su participación los renglones de maquinaria industrial, especialmente la despachada desde Estados Unidos; productos mineros, suministrados por Estados Unidos, China y Francia, junto con máquinas y aparatos de oficina, provenientes en su mayoría de Alemania.

Finalmente, Amazonas y Vaupés también restaron al consolidado de la región, al mostrar compras externas por US\$1.085 miles y US\$51 miles, en su orden. En el caso del primero, las transacciones del periodo de análisis correspondieron especialmente a los rubros de productos mineros, químicos y farmacéuticos, maquinaria industrial y alimentos; mientras en el segundo, la totalidad de las transacciones se efectuó a través del grupo de maquinaria industrial.

X. Mercado laboral

De acuerdo con la Gran Encuesta Integrada de Hogares del DANE, la tasa de desempleo (TD) en Villavicencio se situó en 14,7% durante el trimestre móvil julio - septiembre de 2021, cifra que representó un descenso anual de 8,4 pp y prolongó la recuperación que se ha venido evidenciando desde la segunda mitad del 2020, cuando el indicador llegó a uno de sus máximos niveles, superando el 28% (Gráfico 13). Lo anterior, en un contexto de aumento en la demanda laboral, medida a partir de la tasa de ocupación¹², así como de la oferta laboral, que sin embargo creció de manera menos acentuada, de acuerdo con lo señalado por la tasa global de participación¹³.

De este modo, el número de ocupados en la ciudad alcanzó durante el periodo de referencia cerca de 230 mil personas; y aunque creció 15,7% en el comparativo anual, es importante señalar que este avance ha venido mermando en los últimos trimestres móviles. En cuanto a las actividades que impulsaron este buen desempeño, se destacaron las relacionadas con alojamiento y servicios de comida, comercio y reparación de vehículos, junto con transporte y almacenamiento.

¹² Relación porcentual entre la población ocupada y el número de personas que integran la población en edad de trabajar.

¹³ Corresponde a la relación porcentual entre la población económicamente activa y la población en edad de trabajar.

Gráfico 13

Villavicencio. Principales indicadores del mercado laboral y ocupados

(trimestre móvil)

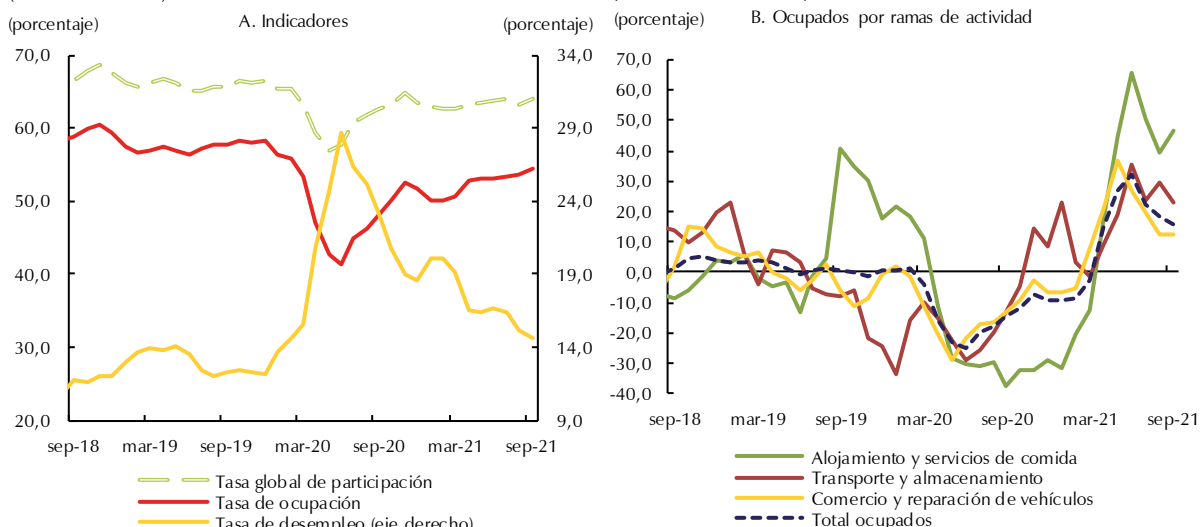

Fuente: DANE - GEIH; cálculos del Banco de la República.

En cuanto al tipo de remuneración, el desagregado por posición ocupacional señaló un avance un poco más acentuado en el segmento no asalariado, especialmente por los trabajadores por cuenta propia; en tanto los asalariados crecieron a un ritmo ligeramente inferior, jalonados sobre todo por los obreros y empleados particulares (Gráfico 14). A su vez, los trabajadores informales mostraron un incremento importante en la ciudad, al pasar de 112 miles en el trimestre móvil comprendido entre julio y septiembre de 2020 a 135 miles en similar periodo de 2021; mientras los formales avanzaron de manera menos pronunciada.

Gráfico 14

Villavicencio. Población inactiva y ocupada

(crecimiento anual trimestre móvil)

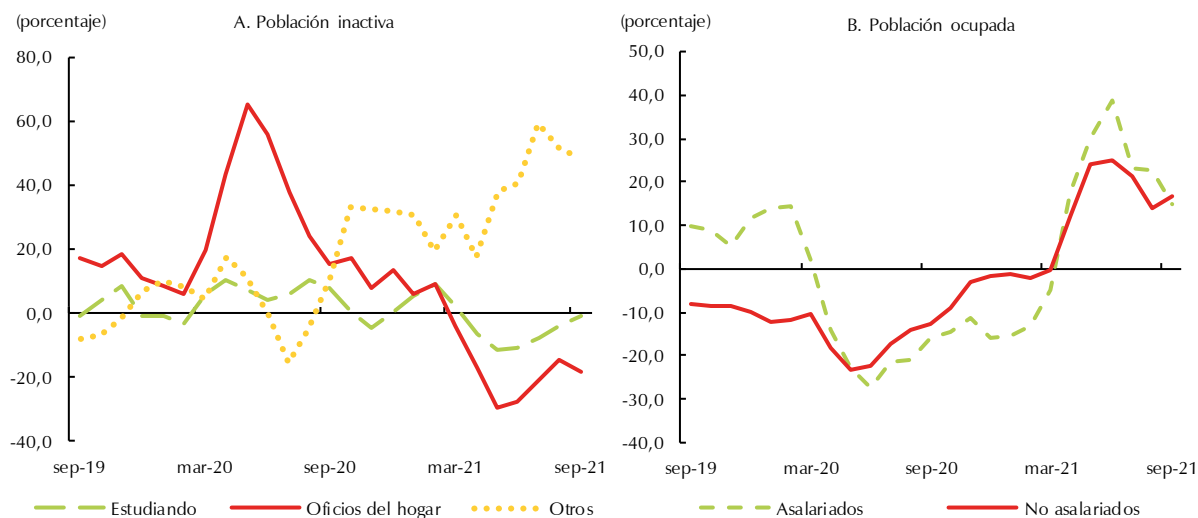

Fuente: DANE - GEIH; cálculos del Banco de la República.

Finalmente, la población inactiva en Villavicencio registró un descenso, especialmente por el importante retroceso del renglón de oficios del hogar, mientras entre los subempleados continuó

destacándose por su participación el grupo de quienes consideran sus empleos inadecuados por el nivel de ingresos.

XI. Precios

Según el Índice de Precios al Consumidor (IPC) publicado por el DANE, la inflación doce meses a septiembre de 2021 para la ciudad de Villavicencio se situó en 5,48%, lo que representó un alza importante en comparación con el 1,04% registrado en similar corte de 2020 (Gráfico 15). Este resultado ratificó la tendencia al alza que se viene presentando desde mayo y superó el consolidado nacional que se ubicó en 4,51%.

Gráfico 15
Villavicencio. Inflación anual

(Base diciembre 2018=100)

(porcentaje)

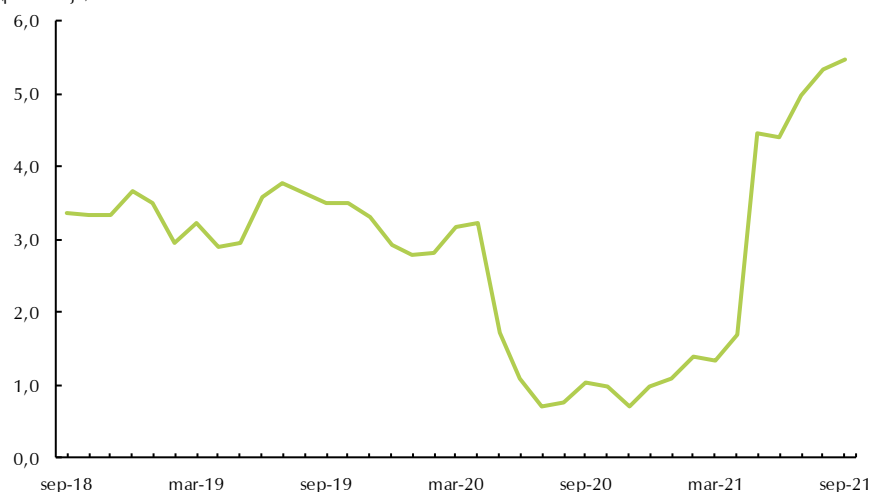

Fuente: DANE; cálculos del Banco de la República.

La subcanasta que motivó este ascenso fue principalmente la de alimentos, con crecimientos notorios tanto en el rubro de primarios como en el de procesados (Cuadro 2). Dentro de la primera categoría, se evidenciaron aumentos en productos representativos, tales como frutas frescas, huevos, hortalizas y legumbres frescas, además de plátanos; en tanto que, para la segunda, los ascensos se concentraron en carne de res y sus derivados, carne de aves y aceites comestibles.

En cuanto a la subcanasta sin alimentos, la categoría de los regulados mostró un alza superior al total de la ciudad, explicada sobre todo por los renglones de combustibles para vehículos, electricidad y suministro de agua. No obstante, los bienes y servicios, sin incluir alimentos ni regulados, revelaron aumentos bastante menos acentuados, que estuvieron explicados básicamente por alzas en los renglones de vehículo particular; inscripciones y matrículas en carreras técnicas, tecnológicas y universitarias; arriendo efectivo; gasto en servicios de la vivienda ocupada por sus propietarios, así como en el de motos y bicicletas con motor.

Cuadro 2

Villavicencio. Indicadores de inflación al consumidor

(crecimiento anual)

(Base diciembre 2018=100)

(porcentaje)

Descripción	sep-20	dic-20	mar-21	jun-21	sep-21
Total	1,04	0,97	1,34	4,41	5,48
Sin Alimentos	0,56	0,13	0,48	2,88	3,31
Bienes sin alimentos ni regulados	1,35	0,38	1,72	2,67	3,59
Servicios sin alimentos ni regulados	-0,49	0,03	-0,48	1,00	2,40
Regulados	2,90	0,13	1,78	9,67	5,84
Alimentos	3,32	5,10	5,43	11,36	15,69
Alimentos Primarios o perecederos	-7,91	0,03	1,97	6,72	18,32
Alimentos Procesados	7,32	6,72	6,61	12,90	14,89

Fuente: DANE; cálculos del Banco de la República.

Finalmente, algunos renglones presentaron descenso en su nivel de precios, entre los cuales se destacaron alimentos como el arroz y la cebolla, además de grupos relacionados con equipos de telefonía móvil y servicios de comunicación.

XII. Otras variables económicas

De acuerdo con información preliminar del Banco de la República, las remesas de trabajadores residentes en el exterior con destino a la región Suroriente totalizaron US\$37,9 millones durante el tercer trimestre de 2021, valor que representó un aumento anual de 23,1% (Gráfico 16). Este comportamiento fue apalancado por el crecimiento de todos los departamentos de esta zona, con excepción de Amazonas, que presentó un descenso de 38,6%.

Gráfico 16

Meta. Ingresos de remesas

(US\$ millones)

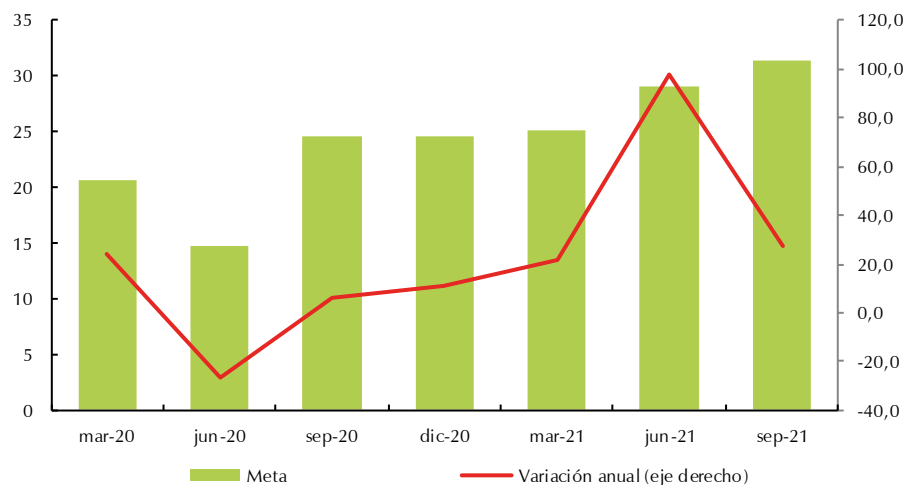

Nota: Información trimestral. Cifras preliminares.

Fuente: Encuesta trimestral de remesas - Banco de la República; cálculos del Banco de la República.

Con más del 80% del total regional, el departamento del Meta continuó definiendo buena parte de este resultado, al mostrar un avance anual de 27,3% en el tercer trimestre de 2021; seguido de lejos por Casanare, que reportó un ascenso de 32,6%, pero contabilizó transacciones por tan solo US\$4,0 millones. A su vez, los departamentos de Guainía, Guaviare y Vichada, también evidenciaron aumentos importantes, aunque con una participación mínima en el total de Suroriente, en tanto que Vaupés reveló para el periodo de análisis operaciones por un monto mínimo, luego de que un año atrás no registrara transacciones por este concepto.

Cabe señalar que, entre los países de origen de estos recursos, volvió a prevalecer el aporte de Estados Unidos, el cual se atribuyó el 64,4% de las remesas percibidas por la región.



El *Boletín Económico Regional* (BER)
se puede consultar en:
<http://www.banrep.gov.co/ber>



El *Boletín Económico Regional* (BER) es una publicación trimestral elaborada por los Centros Regionales de Estudios Económicos del Banco de la República, cuyo propósito es ofrecer a los agentes de la economía y público en general información periódica, confiable y oportuna sobre la evolución de las principales variables de la actividad económica de las regiones del país y los departamentos que las componen.



Sugerencias y comentarios:
atencionalciudadano@banrep.gov.co