

# IBER

BOLETÍN ECONÓMICO REGIONAL

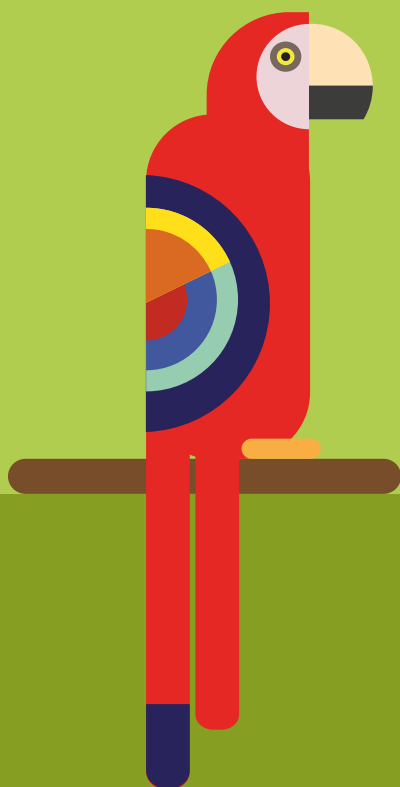

ISSN 2665-1858



## SURORIENTE

II TRIMESTRE DE 2021

AMAZONAS, CASANARE,  
GUAINÍA, GUAVIARE,  
META, VAUPÉS, VICHADA

GUACAMAYA BANDERA  
ARA MACAO

# IBER

BOLETÍN ECONÓMICO REGIONAL



## SURORIENTE

II TRIMESTRE DE 2021

AMAZONAS, CASANARE,  
GUAINÍA, GUAVIARE,  
META, VAUPÉS, VICHADA

ISSN 2665-1858

El Boletín Económico Regional es una publicación de la Sección de Sucursales Regionales de Estudios Económicos, Departamento Técnico y de Información Económica, Banco de la República.

DOI: <https://doi.org/10.32468/ber-suror.tr2-2021>

Códigos JEL: R10, R11, R12

---

Dora Alicia Mora

**Jefe Sección Sucursales Regionales Estudios Económicos**

Joaquín Emilio Paredes Vega

**Jefe Regional**

**Equipo técnico:**

Ernesto Jaramillo Saakan

Germán Humberto Hernández Leal

Julio César Turriago Lozada

Karen Stephanie Quintana Romero

**Palabras clave del Boletín Económico Regional:** Regional Surorienté, construcción, Finagro, mercado laboral, precios.

---

Las opiniones y posibles errores son responsabilidad exclusiva de los autores y no comprometen al Banco de la República ni a su Junta Directiva.

## Tabla de contenido\*

Panorama económico .....	3
<b>I.</b> Agropecuario .....	4
<b>II.</b> Minería.....	6
<b>IV.</b> Servicios Públicos.....	7
<b>V.</b> Construcción .....	8
<b>VI.</b> Comercio y turismo .....	10
<b>VII.</b> Transporte .....	12
<b>VIII.</b> Sistema financiero .....	12
<b>IX.</b> Comercio exterior .....	14
<b>X.</b> Mercado laboral.....	16
<b>XI.</b> Precios.....	17

---

\* Nota: Los numerales que no aparecen relacionados en este documento no tienen información o no aplican.

## Panorama económico

*Durante el segundo trimestre de 2021, la mayoría de las actividades económicas de la región Suroriente mostraron un crecimiento anual respecto al mismo periodo del año anterior, debido a una baja base de comparación de un año atrás, dadas las medidas de prevención implementadas a raíz de la pandemia. Los sectores con mejor comportamiento fueron construcción, sistema financiero, transporte aéreo, ocupación hotelera, comercio de vehículos y exportaciones; mientras se registraron descensos en la producción de petróleo, en las percepciones de crecimiento de las ventas, y en algunas variables del sector agrícola, como el caso del arroz. Por último, si bien la tasa de desempleo evidenció mejoría, la inflación reportó un alza considerable.*

Dentro del sector agropecuario, se alcanzaron avances en el abastecimiento de alimentos procedentes de la región hacia las centrales mayoristas del país; destacándose la salida de productos como el arroz, la yuca, el plátano y el pescado; al igual que en los créditos otorgados por Finagro; sobre todo, los destinados a los cultivos de arroz y palma de aceite, junto con ganadería de carne. A su vez, el sistema financiero registró al cierre del semestre un resultado favorable, tanto en las captaciones como en las colocaciones.

Debido a que hace un año regían a plenitud las restricciones de confinamiento de la población y se reflejaban en estancamiento las actividades como consecuencia de la pandemia, en el periodo actual se dieron evoluciones positivas en materia de construcción, en todas sus variables: áreas licenciadas, en proceso de construcción, ventas de vivienda nueva y despachos de cemento; así como en las matrículas de vehículos y la ocupación hotelera.

En cuanto al comercio exterior, las exportaciones exhibieron un notorio crecimiento, y las importaciones se recuperaron, luego de varios periodos de caída; básicamente por el dinamismo de las transacciones realizadas en el departamento del Meta. A su turno, el transporte aéreo avanzó tanto en el segmento de pasajeros como en el de carga; y la tasa de desempleo evidenció mejoría frente a la registrada un año atrás, que había sido la más elevada en varios años.

Por el contrario, la producción de arroz en Meta y Casanare mostró descensos durante el primer semestre; aun cuando cabe señalar que las cosechas se concentran especialmente en la segunda mitad del año. La producción de petróleo disminuyó por las caídas de diversa proporción observadas en los principales campos de ambos departamentos.

Asimismo, las percepciones de crecimiento de las ventas reportaron, según la EMEE, balance negativo, y la inflación anual registró un alza considerable.

# I. Agropecuario

En este capítulo se abordarán la producción de arroz, abastecimiento de alimentos procedentes de la región hacia centrales mayoristas y créditos otorgados al sector agropecuario.

En primer lugar, de acuerdo con la Encuesta Nacional de Arroz Mecanizado (ENAM) elaborada por el DANE y Fedearroz, la producción del grano en el Meta alcanzó durante el primer semestre de 2021 un total de 100.893 toneladas (t), volumen que representó un descenso de 13,2% frente a lo obtenido en similar periodo de 2020. De manera similar, el Casanare registró 109.416 (t) durante el periodo de análisis, monto inferior en casi 5,9% en comparación con lo reportado hace un año (Gráfico 1). Cabe resaltar que, para esta zona del país, las cosechas se concentran en la segunda mitad del año.

**Gráfico 1**  
**Meta y Casanare. Producción de arroz mecanizado**

(crecimiento anual)

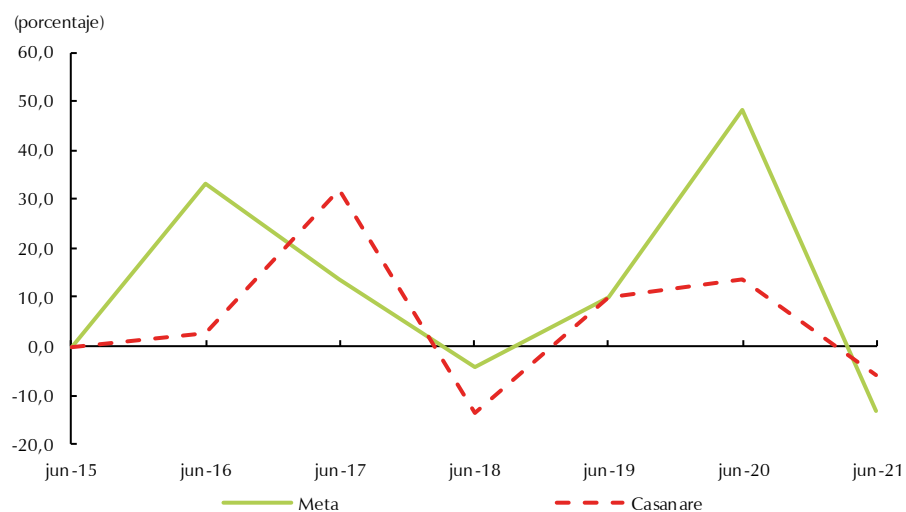

Fuente: DANE - Fedearroz - ENAM; cálculos del Banco de la República.

En cuanto al abastecimiento dirigido hacia las principales centrales mayoristas del país, entre abril y junio de 2021, el volumen de productos agropecuarios procedentes de la región contabilizó 103.047 toneladas. Se destacaron por su magnitud productos como el arroz, cuyo despacho por parte de la región representó cerca del 40% del total nacional del grano distribuido; la yuca, con cerca de la mitad del consolidado para el país y un avance anual de 12,6%; y el plátano, cuya alza superó el 60% y el volumen proveído representó casi el 20% del suministro total, ubicando a esta zona del país como la segunda más importante, después de Nororiente.

Si se tiene en cuenta la distribución por departamentos, el Meta acreditó en el trimestre de análisis un aumento anual de 20,6%, al totalizar 92.574 toneladas. De este monto, cerca de las tres cuartas partes siguieron destinándose a Corabastos en Bogotá, seguida de lejos por la central mayorista de Antioquia y la de Villavicencio. Para estos tres destinos se evidenciaron alzas frente al mismo periodo de 2020, aun cuando el avance fue explicado en mayor proporción por la central ubicada en la capital del país. En cuanto al desagregado por productos, la yuca, el plátano y el arroz continuaron representando buena parte de los despachos del departamento; no obstante, el resultado positivo fue jalonado sobre todo por el dinamismo de estos dos últimos.

**Gráfico 2**  
**Región Suroriente. Abastecimiento de productos agropecuarios procedentes, según principales alimentos**

(crecimiento anual)

(porcentaje)

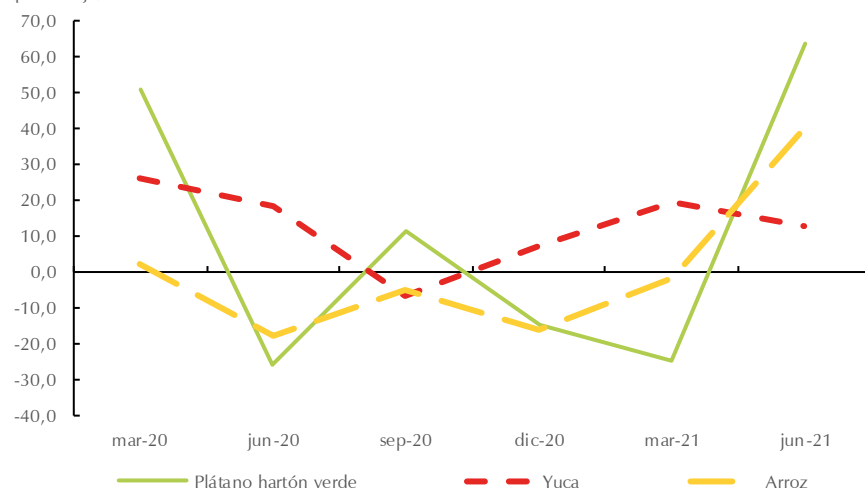

Nota: Excluye el grupo de procesados. Información trimestral.

Fuente: DANE - Sipsa; cálculos del Banco de la República.

A su vez, el suministro de productos agropecuarios provenientes de Casanare sumó 9.933 toneladas durante el segundo trimestre de 2021, volumen que representó un incremento anual de 7,5%. Por centrales, la mayor cantidad de los envíos se dirigieron hacia Corabastos en Bogotá, la cual explicó, junto con Granabastos de Barranquilla, buena parte de este comportamiento. En cuanto a productos, se distinguió la participación de los despachos de arroz, plátano hartón verde y papaya maradol, aunque esta última mostró retroceso en el comparativo interanual.

Por su parte, se destacaron por su contribución departamental, las salidas de pescados desde Amazonas, Guainía, Vaupés y Vichada, en tanto que para Guaviare sobresalió la producción agrícola, especialmente por productos como plátano hartón verde, patilla y yuca.

En cuanto a los créditos otorgados al sector agropecuario por cuenta de Finagro, la región Suroriente totalizó a junio de 2021 desembolsos por \$600.179 millones, cifra que representó un incremento de 23,5% en comparación con el monto registrado en similar periodo del año anterior (Gráfico 3). Como es común, Meta y Casanare continuaron con la mayor participación en el total de la región, al sumar \$290.685 millones y \$285.686 millones, respectivamente. Para ambos departamentos, se reportaron alzas en el comparativo anual, aun cuando en este último se evidenció una variación más acentuada, además de darse una relevancia notoria en los rubros orientados como capital de trabajo e inversión para los cultivos de arroz y palma, así como para ganadería de carne.

**Gráfico 3**  
**Región Suroriente. Créditos otorgados por Finagro, según departamentos**

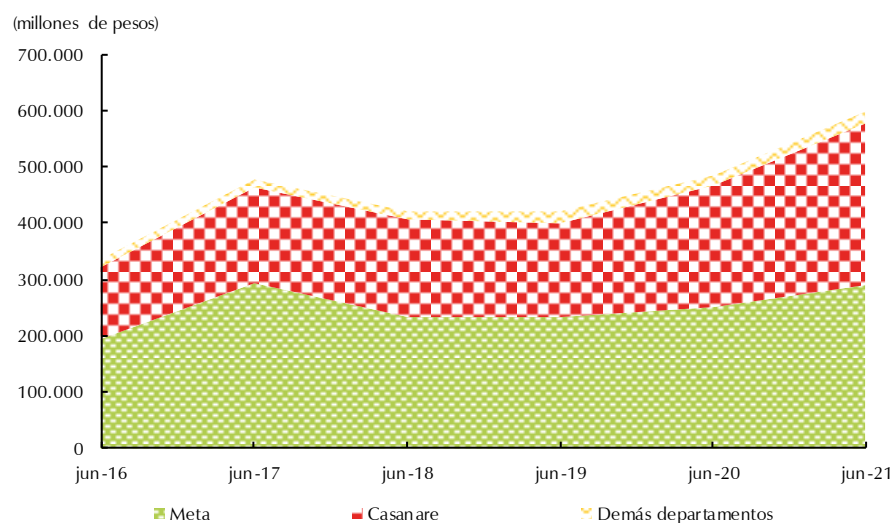

Nota: Demás departamentos incluye Amazonas, Guainía, Guaviare, Vaupés y Vichada. Información acumulada.

Fuente: Finagro; cálculos del Banco de la República.

A su vez, se reveló un retroceso anual en Vichada, al sumar \$7.871 millones, que contrastó con los avances en los créditos otorgados en Guaviare, con \$13.099 millones; en Amazonas, con \$1.481 millones; en Vaupés, con \$748 millones, y en Guainía, con \$609 millones. Exceptuando estos dos últimos departamentos, que concentraron buena parte de los recursos otorgados en el renglón de plátano, los demás mostraron importantes montos destinados hacia el rubro de ganadería de carne, especialmente en el caso del Guaviare. Cabe señalar que también sobresalieron los préstamos direccionados hacia el cultivo de caucho en Vichada, así como los destinados a cítricos y servicios de apoyo en el Amazonas.

## II. Minería

Con base en las estadísticas de la Agencia Nacional de Hidrocarburos (ANH), la producción promedio conjunta de petróleo en Meta y Casanare se ubicó al cierre del primer semestre de 2021 en 494.471 barriles por día calendario (bpdc), volumen inferior en 11,6% frente a igual corte del año anterior. Cabe señalar, que la participación de la región respecto al total nacional se ubicó en 67,7% para el periodo de estudio.

Por lo que se refiere al Meta, primer productor de crudo del país, contabilizó en el periodo enero - junio del presente año un promedio de 366.328 bpdc, que representó una baja del 11,5% con relación al promedio de similar lapso del año precedente, explicado por caídas de diversa proporción en los campos principales de esta zona del país: Rubiales, Castilla, Chichimene y Castilla Norte (Gráfico 4).

En segundo lugar, permanece la producción en Casanare, que durante el primer semestre de 2021 promedió 128.144 bpdc, inferior en 11,6% si se compara con el mismo periodo de 2020, señalando sobre todo disminuciones en los campos de Tigana, Jacana y Pauto Sur.



**Gráfico 4**

**Meta y Casanare. Producción de petróleo total y según principales campos**

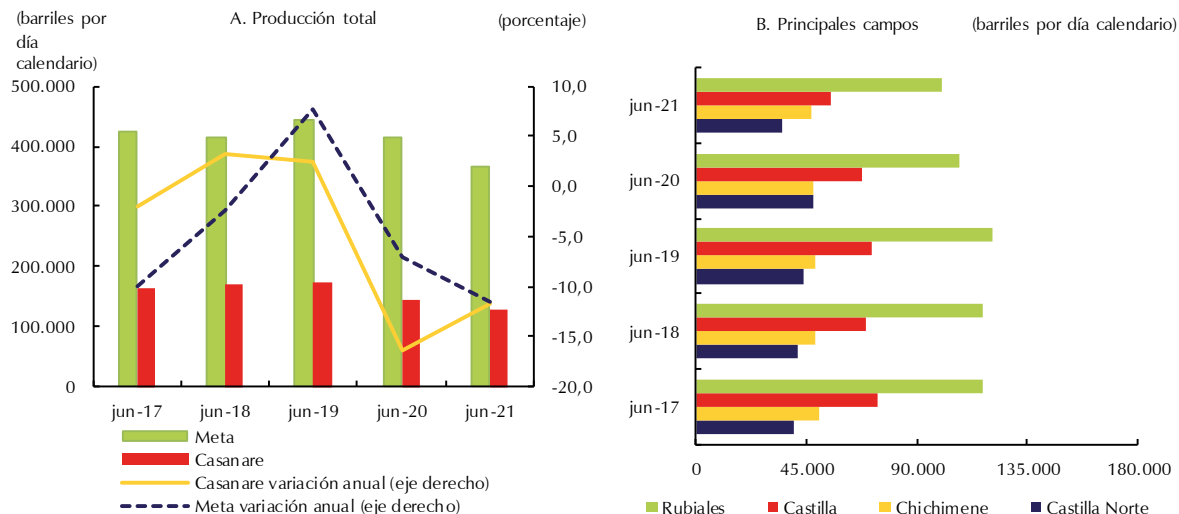

Nota: Las cifras corresponden a promedios de la información mensual de cada año publicada por la ANH. Cifras de 2020 y 2021 sujetas a modificaciones.

Fuente: ANH; cálculos del Banco de la República.

A su turno, la producción fiscalizada de gas en Casanare, conforme a cifras provisionales de la ANH, prevaleció de lejos en la primera posición a escala nacional, con una participación de alrededor del 70%, al reportar 1.323 millones de pies cúbicos por día calendario (mpcpdc) durante el primer semestre de 2021, que representó un decrecimiento en el comparativo anual del 6,0% (Gráfico 5).

**Gráfico 5**

**Meta y Casanare. Producción de gas**

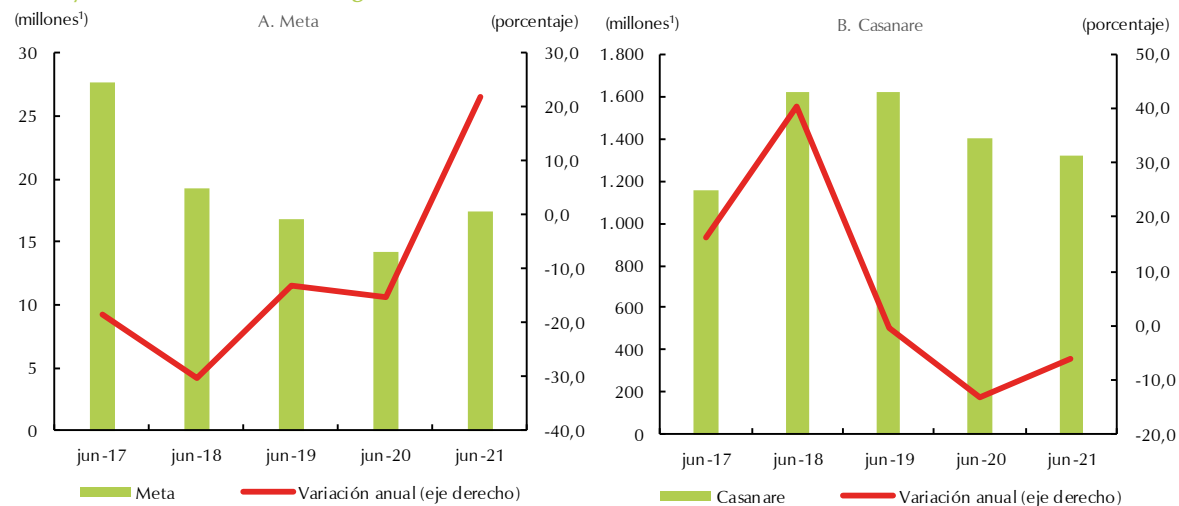

<sup>1</sup> millones de pies cúbicos por día calendario.

Nota: Las cifras corresponden a promedios de la información mensual de cada año publicada por la ANH. Cifras de 2020 y 2021 sujetas a modificaciones

Fuente: ANH; cálculos del Banco de la República.

## IV. Servicios públicos

Este capítulo muestra la información relacionada con el servicio de energía eléctrica suministrado en cuatro departamentos de la región. El Meta registró en el segundo trimestre de 2021 un consumo de 208 millones de kilovatios hora (kW/h), que garantizó una recuperación en comparación con el mismo

periodo de un año atrás, al lograr un alza del 7,3%, explicada, de manera primordial, por los incrementos alcanzados en los usos comercial, no regulado e industrial, que compensaron el declive experimentado en el segmento residencial; el cual, al cuantificar 118 millones de kW/h, presentó una contracción anual superior al 3% (Gráfico 6). En igual sentido, Amazonas exhibió un avance del 11,5% con un volumen alrededor de 10 millones de kW/h; en este territorio, se originó también un desarrollo favorable en la mayor parte de las modalidades, encontrándose entre las excepciones el uso residencial, que señaló una ligera caída del 2,9%.

**Gráfico 6**  
**Región Suroriental. Consumo de energía eléctrica, según departamentos**  
 (crecimiento anual)

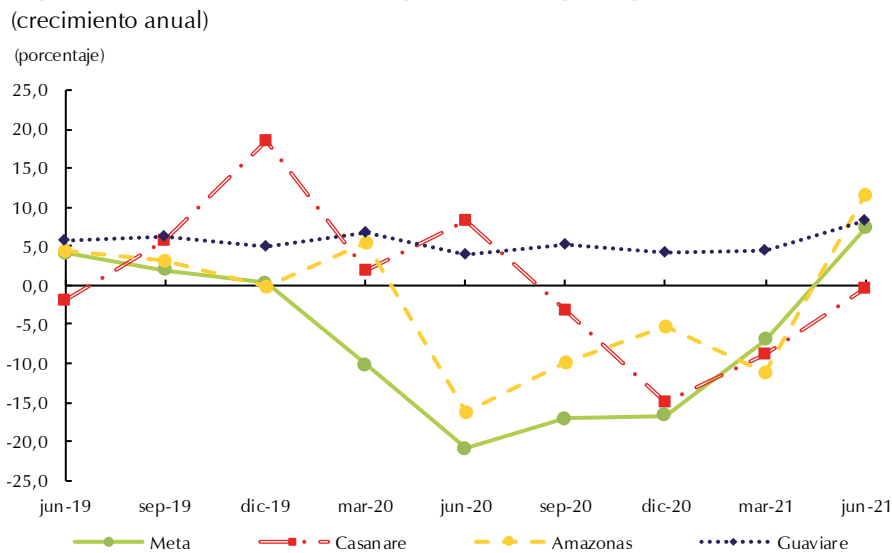

Nota: Información trimestral.

Fuente: EMSA E.S.P., Enerca E.S.P., ENAM E.S.P., Energuaviare E.S.P.; cálculos del Banco de la República.

Por su parte, el consumo de energía en Guaviare creció a un mayor ritmo frente a la evolución positiva observada en el mismo lapso del año anterior, al revelar un aumento anual del 8,4%, luego de totalizar durante el segundo trimestre del año cerca de 14 millones de kW/h; en este caso, el segmento que tuvo un resultado negativo fue el oficial, en tanto se produjeron ascensos en los sectores residencial, comercial e industrial. En cambio, Casanare fue el único departamento que desmejoró, con un registro de 81 millones de kW/h, que significó una leve merma anual del 0,5%; en este departamento, los ramos residencial, industrial, oficial y no regulado se ubicaron en terreno negativo, mientras el comercial se dinamizó, con un alza mayor al 20%.

## V. Construcción

En este sector se presentan los resultados del área aprobada, el área en proceso, la venta de vivienda nueva y los despachos de cemento.

En cuanto al área aprobada, la información estadística del DANE reveló que en el segundo trimestre de 2021 se licenciaron en la región un total de 113.507 m<sup>2</sup>, lo que representó una evolución positiva del 44,7% frente a igual período de 2020 y una recuperación más notoria frente a trimestres anteriores (Cuadro 1). Este comportamiento se evidenció en la mayor parte de los departamentos, especialmente en la línea residencial, que abarcó alrededor del 80% del total, seguido de las de comercio y social-recreacional, con aportes superiores al 10% y 5%, respectivamente.

**Cuadro 1**  
**Región Suroriente. Área aprobada, según principales municipios**  
(metros cuadrados)

Municipio	jun-19	sep-19	dic-19	mar-20	jun-20	sep-20	dic-20	mar-21	jun-21
Suroriente	108.437	111.664	195.034	109.807	78.445	133.624	214.780	153.346	113.507
Meta	73.747	63.319	147.726	81.672	58.828	103.445	158.105	115.796	74.109
Villavicencio	36.342	22.229	84.998	68.532	50.247	80.923	70.935	81.848	47.077
Acacías	10.979	21.787	34.817	6.485	3.383	14.374	12.248	13.083	9.293
Granada	11.077	11.598	16.697	3.267	4.025	5.378	6.688	6.254	8.246
Puerto López	628	4.368	1.258	634	0	1.146	3.365	237	5.050
Restrepo	11.769	3.337	9.956	2.034	1.173	1.624	64.869	13.294	4.443
Puerto Concordia	2.952	0	0	720	0	0	0	1.080	0
Casanare	18.630	29.817	28.887	25.280	8.019	9.883	20.435	23.375	22.581
Yopal	14.315	27.555	24.467	21.095	6.461	9.222	17.510	22.384	17.826
Aguazul	4.073	1.634	3.891	333	1.371	449	2.129	351	2.132
Tauramena	242	628	529	3.852	187	212	796	640	2.623
Amazonas - Leticia	591	4.780	7.710	0	1.219	4.387	6.292	6.114	3.443
Guainía - Inírida	605	12.086	982	208	1.229	1.995	4.837	3.266	3.897
Guaviare - San José del Guaviare	10.607	961	5.622	1.115	3.195	5.002	22.705	1.625	3.416
Vaupés - Mitú	3.260	482	1.762	1.100	0	0	1.945	1.909	1.661
Vichada - Puerto Carreño	997	219	2.345	432	5.955	8.912	461	1.261	4.400

Nota: Información trimestral.

Fuente: DANE; cálculos del Banco de la República.

Entre los departamentos que dejaron ver una mayor alza en sus aprobaciones se distinguió Casanare, con un total en el trimestre estudiado de 22.581 m<sup>2</sup>, y variación anual de 181,6%, básicamente jalonada por los resultados obtenidos en Yopal y Tauramena; al igual que los municipios capitales de Amazonas, Guainía y Vaupés, los cuales revelaron también avances considerables.

Por lo que se refiere al Meta, se produjo en el trimestre de estudio un aumento anual en la superficie avalada del 26,0%, al registrar 74.109 m<sup>2</sup>; por municipios, los incrementos más notorios se lograron en Acacias, Granada, Puerto López y Restrepo, por cuanto contrastó Villavicencio, en donde el área señaló un decrecimiento de 6,3%; se agregó, el desempeño en San José del Guaviare, que mostró un ascenso del 6,9%. En contraste, el único departamento que reportó un comportamiento desfavorable en la región fue Vichada, con una caída en Puerto Carreño del 26,1% con relación al mismo periodo de un año atrás.

Según información provisional, el área en proceso de construcción censada en Villavicencio sumó entre abril y junio del presente año un total de 269.226 m<sup>2</sup>, cantidad que significó un crecimiento anual del 69,2%, que revalidó la recuperación observada en comparación con las fuertes caídas registradas en los primeros trimestres de 2020, debido a la parálisis de actividades como efecto del confinamiento por la pandemia. Aparte, el área culminada aumentó 181,1% en términos anuales, con 85.776 m<sup>2</sup> en el trimestre de análisis.

Por su parte, cifras provisionales del mercado de vivienda nueva en el Meta reflejaron una mejoría en las ventas durante el segundo trimestre de 2021, al registrar un notorio aumento de 158,9% con relación al mismo lapso del año precedente, al comercializarse 989 unidades. (Gráfico 7). De acuerdo con la Cámara Colombiana de la Construcción (Camacol), del total referenciado, poco más de las tres cuartas partes correspondieron a Vivienda de Interés Social (VIS), que exhibió un alza anual cercana al 190%, mientras el segmento No Vis creció más de 90%.

**Gráfico 7**  
**Meta. Venta de vivienda nueva**

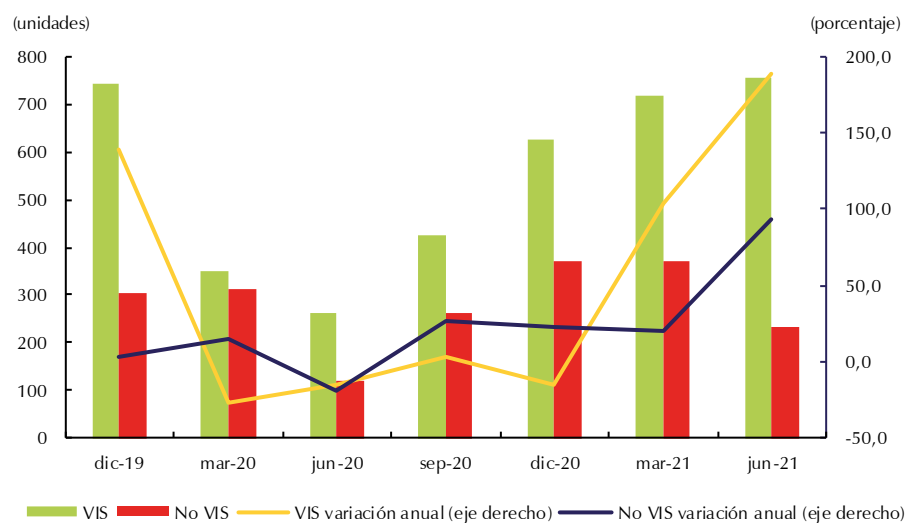

Nota: Información trimestral, cifras provisionales.  
Fuente: Camacol; cálculos del Banco de la República.

Por último, según cifras provisionales del DANE, siguió presentándose una importante recuperación en los despachos de cemento gris hacia el departamento del Meta, al registrar en el segundo trimestre de 2021 un total de 95.346 toneladas, volumen que significó un aumento del 69,5% frente al reporte de igual periodo de 2020, época en la que se manifestaba con mayor rigor la situación de calamidad por el Covid19; tal resultado se explicó por el avance de todos los canales de distribución, especialmente por los de comercialización, concreteras, y constructores y contratistas, en su orden.

## VI. Comercio y turismo

En este capítulo se abordarán las siguientes variables que nos permiten tener una noción sobre la evolución de estas actividades: las percepciones de crecimiento de las ventas, las matrículas de vehículos y motos y la ocupación hotelera.

Con base en la Encuesta Mensual de Expectativas Económicas (EMEE), en el segundo trimestre de 2021, las percepciones de crecimiento del volumen de ventas en Llanos Orientales<sup>1</sup>, respecto a igual periodo del año anterior, reportaron un panorama desfavorable de la actividad comercial, con un balance promedio de -17,9%, aunque reveló una recuperación frente a las reducciones observadas en los cuatro trimestres previos (Gráfico 8). Por su parte, las expectativas de los empresarios sobre el comportamiento de las ventas en los próximos doce meses, permanecieron favorables por cuarto período consecutivo, al registrar en el trimestre analizado un balance promedio positivo para la región de 33,3%.

<sup>1</sup> Corresponde a Villavicencio.

**Gráfico 8**

**Llanos Orientales. Balance promedio trimestral del crecimiento del volumen en ventas**

(porcentaje)

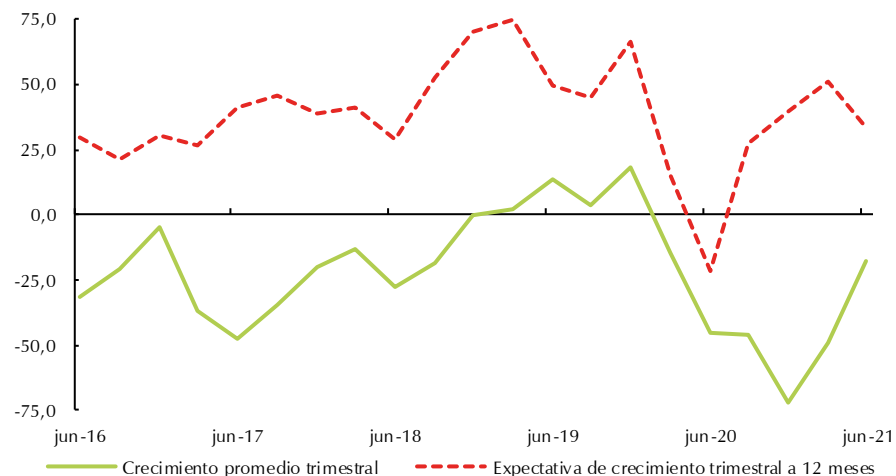

Nota: Corresponde a resultados submuestra 5 sectores.

Fuente: EMEE - Banco de la República.

De acuerdo con los informes de Fenalco y Andi, en el segundo trimestre de 2021 se matricularon 1.280 vehículos nuevos en todos los departamentos de la región, cantidad que reveló un marcado crecimiento en comparación con las unidades registradas en similar periodo del año anterior. Este comportamiento se explicó porque un año atrás apenas comenzaban a abrirse los concesionarios, después de las restricciones de operación decretadas como consecuencia de la pandemia (Gráfico 9).

**Gráfico 9**

**Región Suroriente. Matrículas de vehículos y motos**

(unidades)

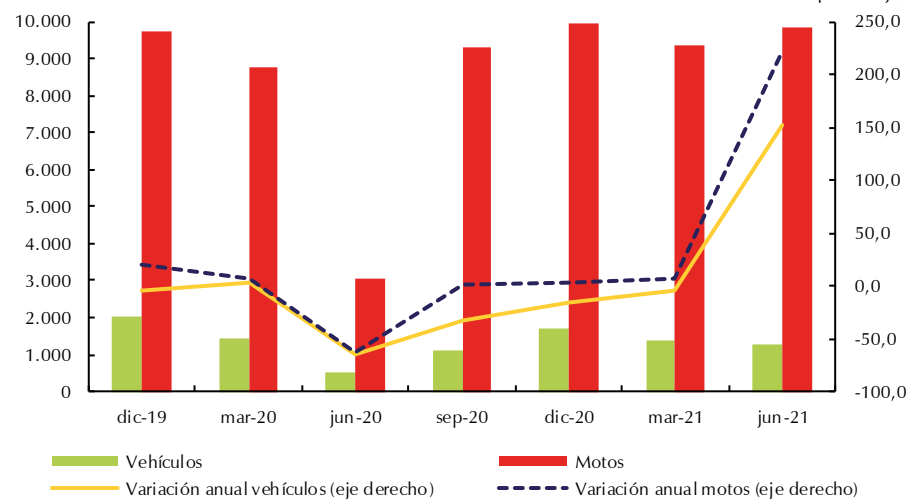

Nota: Información trimestral.

Fuente: Fenalco y ANDI (vehículos) y Andemos (motos); cálculos del Banco de la República.

Dicho resultado se alineó con el observado en el Meta, que pasó de 358 a 923 matrículas entre trimestres de análisis; este elevado crecimiento se repitió en la mayoría de los departamentos; es así como en Casanare pasó de 145 a 335 unidades; en Amazonas, de 4 a 18 y en Guaviare, de 1 a 3; mientras en Guainía se originó en este periodo un registro, cuando un año antes no hubo inscripciones y en Vichada no se realizaron transacciones en ninguno de los dos trimestres objeto de comparación.

De igual manera, las matrículas de motocicletas señalaron en la región una importante reactivación frente a las ligeras variaciones positivas observadas en los tres trimestres anteriores, al reportar entre abril y junio de 2021, la inscripción de 9.852 unidades, cantidad que registró un crecimiento notorio frente a las matriculadas en igual lapso de 2020. Entre los departamentos se destacaron los crecimientos de Meta y Guaviare, que totalizaron 4.547 y 2.607 matrículas, respectivamente; seguidos por los reportados en Casanare, Amazonas, Guainía y Vichada.

Finalmente, de acuerdo con la información de la Asociación Hotelera y Turística de Colombia (Cotelco), el departamento de Casanare presentó una ocupación de 34,80% durante el primer semestre de 2021, en tanto que en el Meta el nivel de alojamiento en igual periodo alcanzó 31,79%; de todos modos, en ambos casos se dio un incremento similar, alrededor de 13 puntos porcentuales (pp) frente a las cifras observadas en igual lapso de un año atrás, cuando se produjeron las mayores restricciones de confinamiento de la población y el cierre de muchos establecimientos por el comienzo de la pandemia. A su vez, la tarifa promedio arrojó en el periodo de referencia un ligero crecimiento anual en el Meta (0,28%), con un valor de \$158.205, mientras en Casanare creció 9,87%, al ubicarse en \$133.656.

## VII. Transporte

En este capítulo se tiene en cuenta la modalidad aérea, tanto de pasajeros como de carga, conforme a estadísticas provisionales de la Aeronáutica Civil de Colombia. En este contexto, durante los meses de abril, mayo y junio de 2021 se despacharon desde las principales terminales de la región Suroriente<sup>2</sup> un total de 105.669 pasajeros, cantidad considerablemente superior a la registrada en igual lapso de un año atrás cuando se contabilizaron apenas 3.247 usuarios, debido a las restricciones para vuelos nacionales e internacionales establecidas dentro de las medidas para la contención de la pandemia. Cabe resaltar que la fuerte expansión en el flujo aéreo se observó en los siete aeropuertos considerados de la región, gracias al reinicio gradual de las operaciones de todo tipo de vuelos comerciales.

Por lo que se refiere al flujo de carga movilizada por las siete terminales aéreas, continúa evidenciándose, dentro del presente periodo, una notable recuperación, al registrar un crecimiento anual de 38,3% con un total de 7.988 toneladas. De manera conjunta, se dieron avances en todos los aeródromos de la región, aun cuando se distinguió sobremanera la evolución en la terminal de Leticia, al sumar 3.861 toneladas.

## VIII. Sistema financiero

El sistema financiero de la región Suroriente registró al culminar el primer semestre del año un resultado favorable, tanto en las captaciones como en las colocaciones.

De acuerdo con cifras provisionales de la Superintendencia Financiera, el saldo de las captaciones en los establecimientos bancarios de la región al cierre de junio de 2021 fue de \$7.685.897 millones (Gráfico 10), dato que significó un incremento del 8,2% frente al observado en igual corte del año anterior; en este acápite, siguió sobresaliendo la participación de las cuentas de ahorro, secundado a

---

<sup>2</sup> La información de la región comprende únicamente los aeropuertos de las siete capitales de los departamentos que conforman la región Suroriental, a saber: Villavicencio, Yopal, Leticia, San José del Guaviare, Puerto Carreño, Mitú y Puerto Inírida.

distancia por los depósitos en cuentas corrientes y los Certificados de Depósito a Término (CDT), aun cuando estos últimos revelaron descenso.

**Gráfico 10**

**Región Suroriental. Captaciones del sistema financiero, según principales modalidades**

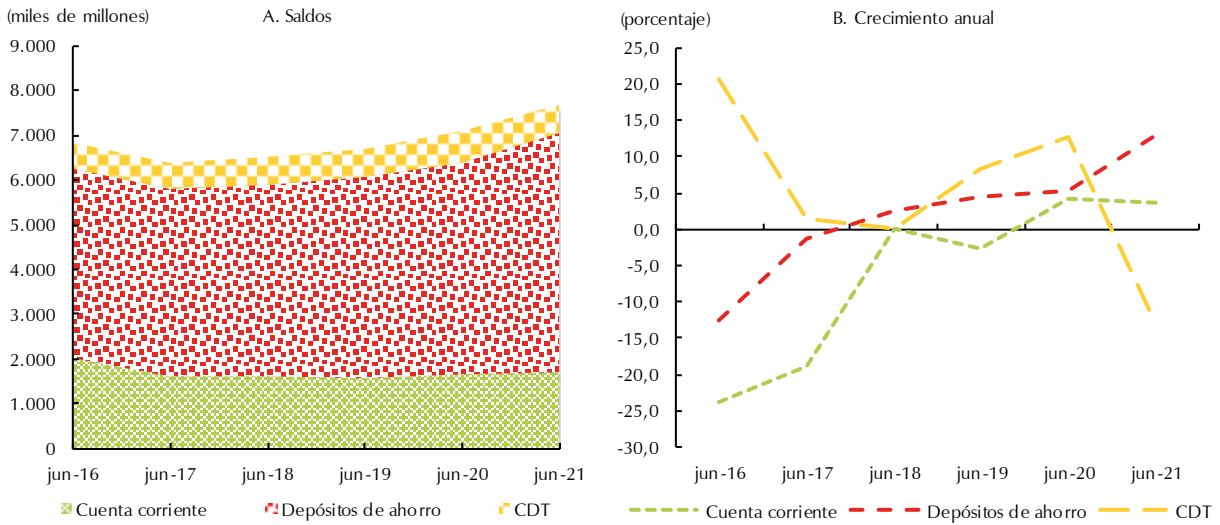

En particular, el Meta presentó un saldo de \$4.760.134 millones, que aumentó en términos anuales 7,3%, explicado claramente por los depósitos de ahorro, que abarcaron alrededor del 66% del total y crecieron 17,3% en el periodo de estudio; en contraste, los recursos en cuenta corriente y los CDT decayeron en 4,1% y 16,8%, respectivamente.

Del mismo modo, el sistema financiero de otros departamentos de la región también obtuvo resultados favorables en sus fuentes de recursos, como es el caso de Casanare, que reveló un saldo de \$1.920.486 millones y una variación positiva de 5,5%, jalonada por el buen comportamiento observado en las modalidades más importantes. Así mismo, se generaron dinámicas positivas, de distinto orden, en los cinco departamentos restantes, en los cuales fue común el avance de los depósitos de ahorro, que siguen siendo los más representativos.

Por su parte, la cartera bruta del sistema financiero de la región reportó al cierre de junio un saldo de \$9.465.214 millones, cifra que determinó un aumento del 5,6% en comparación con el saldo de igual fecha del año anterior (Gráfico 11). Con excepción de los créditos y leasing comerciales, todos los demás evidenciaron resultados positivos.

Cabe señalar, que todos los departamentos presentaron avances anuales en el saldo de sus colocaciones. En el caso de Meta y Casanare, que contribuyeron con la mayor parte de los recursos en la región, al registrar \$6.501.421 millones y \$2.270.521 millones, en su orden, se dieron aumentos superiores al 4% y 7%, respectivamente, con prevalencia de los créditos de consumo, tanto en su grado de participación como en su evolución; situación que se replicó en la mayoría de los departamentos restantes; no obstante, con excepción de lo acontecido en el Meta y Vaupés, destacaron también los créditos comerciales.

**Gráfico 11**

**Región Suroriente. Colocaciones del sistema financiero, según principales líneas**

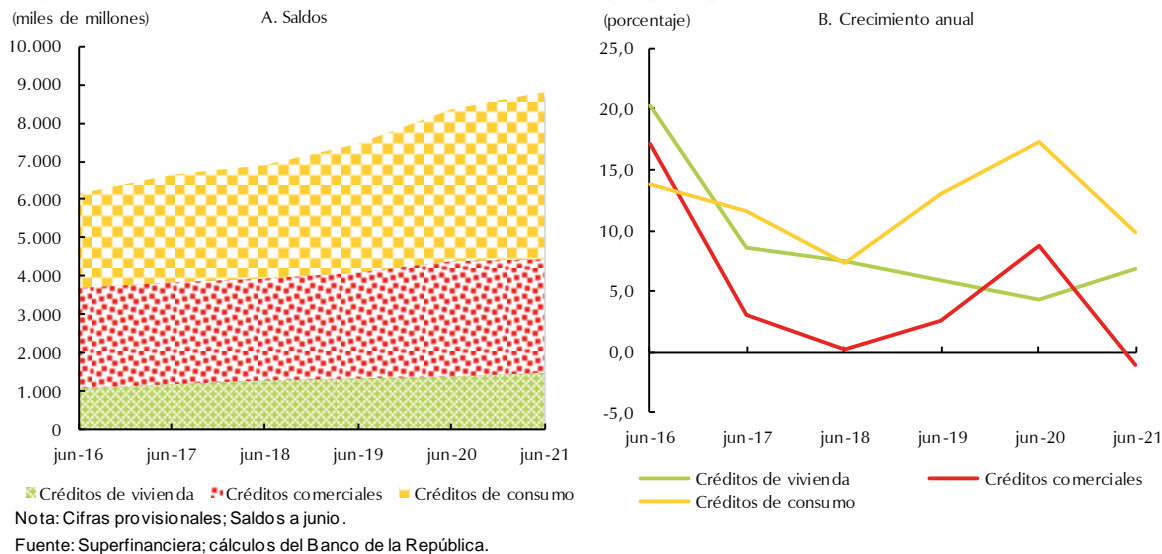

## IX. Comercio exterior

De acuerdo con cifras preliminares, las exportaciones de la región Suroriente señalaron un crecimiento notorio, mientras las importaciones se recuperaron, luego de varios periodos de caída. En efecto, las ventas externas de la región Suroriente, sin incluir petróleo y sus derivados<sup>3</sup>, cerraron el acumulado a junio de 2021 con un incremento anual de 82,2%, lo que representó un importante avance en comparación con el ligero incremento reportado en el primer trimestre del año y los resultados negativos de 2020 (Gráfico 12).

**Gráfico 12**

**Región Suroriente. Exportaciones excluyendo petróleo y sus derivados e importaciones**

(crecimiento anual)

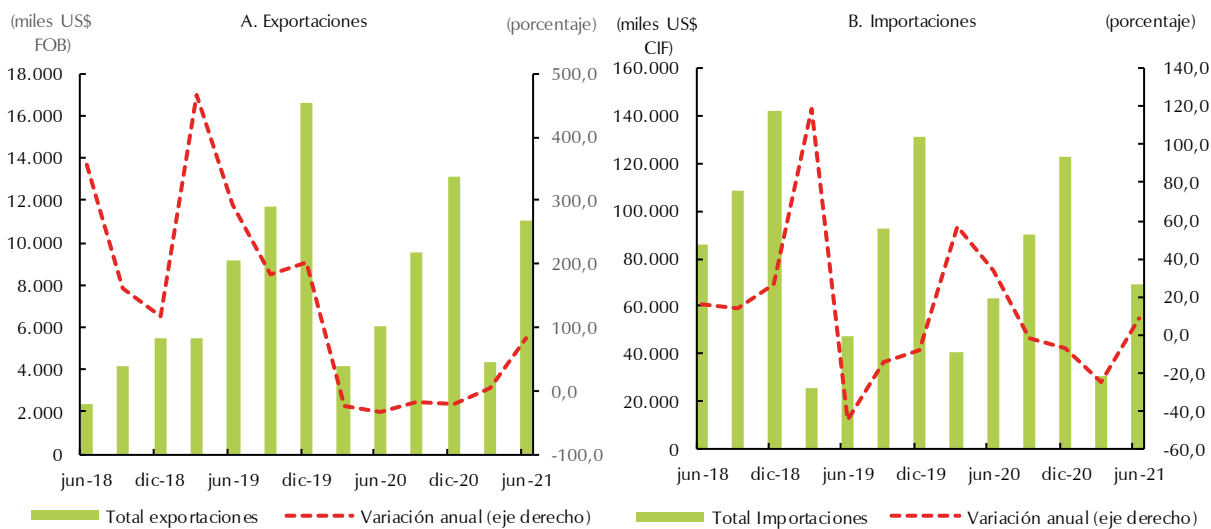

<sup>3</sup> Las exportaciones del nivel regional y departamental excluyen el renglón de petróleo y sus derivados por no disponer de información detallada para este rubro.



Tal comportamiento fue explicado por el Meta, el único departamento en la región que mostró crecimiento, al pasar de efectuar operaciones por US\$3.655 miles FOB<sup>4</sup>, al cierre de junio de 2020 a US\$10.947 miles en el mismo periodo de 2021. El renglón de cauchos técnicamente especificados continuó destacándose como el más importante, además de ser el que explicó, en mayor medida, esta notoria evolución, especialmente por las operaciones realizadas con Brasil y México; seguido de lejos por el de generadores de gas con destino a Perú, junto con mangos y mangostanes remitidos a Canadá, Emiratos Árabes Unidos y Qatar.

Por su parte, las ventas externas de Casanare señalaron un descenso considerable, al sumar apenas US\$91 miles, luego de reportar US\$2.349 miles hace un año, cuando las transacciones correspondieron básicamente a mezclas de isómeros de xileno y tolueno. En cuanto a Guainía, Guaviare y Vaupés, no se evidenció movimiento para este periodo, aunque a junio de 2020 presentaron transacciones con montos bastante pequeños en los renglones de frutos y partes comestibles de plantas; grupos relacionados con belleza, maquillaje y cuidado de la piel, junto con papeles y cartones, respectivamente. A su vez, Amazonas y Vichada no registraron operaciones por este concepto, tal y como viene sucediendo desde hace varios periodos atrás.

En cuanto a las compras externas, la región Suroriente señaló un aumento anual de 8,6% en el acumulado a junio de 2021, variación que significó una recuperación en comparación con los resultados negativos de periodos anteriores. Este resultado se vio explicado, en su mayor parte, por el buen dinamismo de las transacciones efectuadas en el Meta, en donde sumaron US\$47.375 miles CIF<sup>5</sup>, cifra superior en 52,2% frente al reporte de un año atrás. El renglón de mayor dinamismo continuó siendo el de maquinaria industrial, especialmente por la remitida desde Luxemburgo, España y Singapur; seguido por el de máquinas y herramientas, enviadas desde China, México y Turquía.

Aunque en menor proporción, el buen comportamiento de Vichada, también jalonó el balance regional, al pasar de US\$285 miles en el primer semestre de 2020, a US\$8.950 miles en similar periodo del año en curso. Este destacado avance estuvo muy relacionado con el renglón de maquinaria industrial, sus partes y accesorios, adquiridos básicamente en Uruguay. Asimismo, Guainía señaló un incremento anual superior al 130%, explicado sobre todo por los productos mineros procedentes de China, aun cuando sus compras externas en el periodo de análisis apenas consolidaron US\$202 miles.

Los demás departamentos evidenciaron descensos, aun cuando el comportamiento negativo se concentró fundamentalmente en Casanare, que señaló una reducción anual de 62,3%, al reportar importaciones por US\$11.438 miles. En esta zona, el resultado fue influenciado, en buena medida, por el menor desempeño del grupo de maquinaria industrial, especialmente proveniente de Suiza y Estados Unidos, junto con el de materiales de construcción, suministrados por China y Estados Unidos.

Finalmente, Amazonas y Vaupés mostraron descenso en sus compras externas, al sumar US\$749 miles y US\$51 miles, respectivamente. Para el primer caso, se evidenció un recorte sustancial en el grupo de vestuario y otras confecciones textiles, mientras en el segundo, el bajo dinamismo tuvo que ver con el rubro de maquinaria industrial. Cabe señalar que, para el trimestre de análisis, Guaviare continuó sin ninguna transacción por este concepto, tal como viene ocurriendo desde inicios de 2019.

---

<sup>4</sup> De acuerdo con el DANE, el valor FOB (*Free on board*) corresponde al precio de venta de los bienes embarcados a otros países, puestos en el medio de transporte, sin incluir valor de seguro y fletes.

<sup>5</sup> Según el DANE, el valor CIF (*Cost, Insurance, Freight*, es decir, costo, seguro y flete) corresponde al precio total de la mercancía, incluyendo en su valor los costos por seguros y fletes.

## X. Mercado laboral

Conforme a la información presentada en la Gran Encuesta Integrada de Hogares del DANE, la tasa de desempleo (TD) en Villavicencio se ubicó, durante el trimestre móvil comprendido entre abril y junio de 2021, en 16,6%, lo que evidenció una mejoría frente a la registrada un año atrás (28,6%) que se constituyó como la más elevada en varios años, por efecto del estado de confinamiento decretado para el control de la pandemia (Gráfico 13). La disminución del desempleo tuvo que ver con que la tasa de ocupación<sup>6</sup> creció a un mayor ritmo que la tasa general de participación<sup>7</sup>; mientras la primera pasó en el comparativo anual de 41,2% a 53,2%, la segunda pasó de 57,8% a 63,8%.

**Gráfico 13**

**Villavicencio. Principales indicadores del mercado laboral y ocupados**

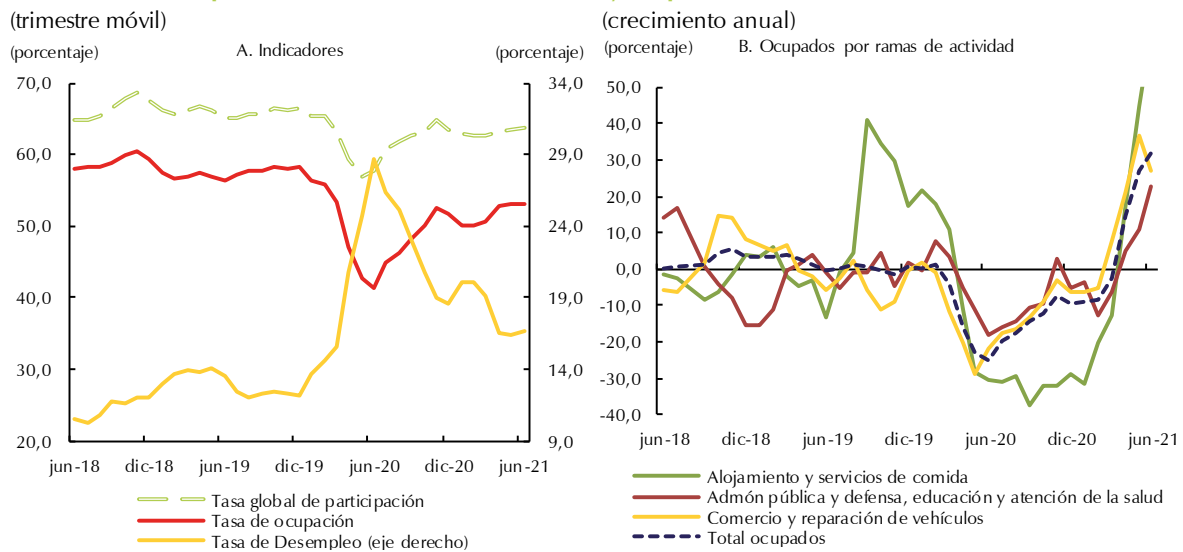

Fuente: DANE - GEIH; cálculos del Banco de la República.

El número de ocupados en esta ciudad, durante el trimestre de referencia, se ubicó en alrededor de 223 mil personas; continuando así con su evolución ascendente evidenciada de manera paulatina, en la medida que se fue dando la flexibilización de las restricciones derivadas de la pandemia. Las principales actividades que exhibieron mayor cubrimiento de vacantes con relación al mismo periodo de un año atrás, fueron comercio y reparación de vehículos, alojamiento y servicios de comida, junto con administración pública y defensa, educación y atención a la salud humana (Gráfico 14).

Por lo que se refiere a la clasificación del empleo por posición ocupacional, el avance más pronunciado se dio en el segmento de asalariados, que igualmente mostró la mayor participación en el total con 120 mil personas, en lo relacionado con obreros y empleados particulares, primordialmente; mientras en lo que tiene que ver con los no asalariados, el incremento más pronunciado se observó en los trabajadores por cuenta propia.

Como complemento, los subempleados en Villavicencio sumaron en el trimestre móvil abril-junio una cifra cercana a 84 mil personas, entre objetivos y subjetivos, los cuales pertenecieron en su mayor parte al grupo que considera sus empleos inadecuados por el nivel de ingresos.

<sup>6</sup> Relación porcentual entre la población ocupada y el número de personas que integran la población en edad de trabajar.

<sup>7</sup> Corresponde a la relación porcentual entre la población económicamente activa y la población en edad de trabajar.

**Gráfico 14**

**Villavicencio. Población inactiva y ocupada**

(trimestre móvil)

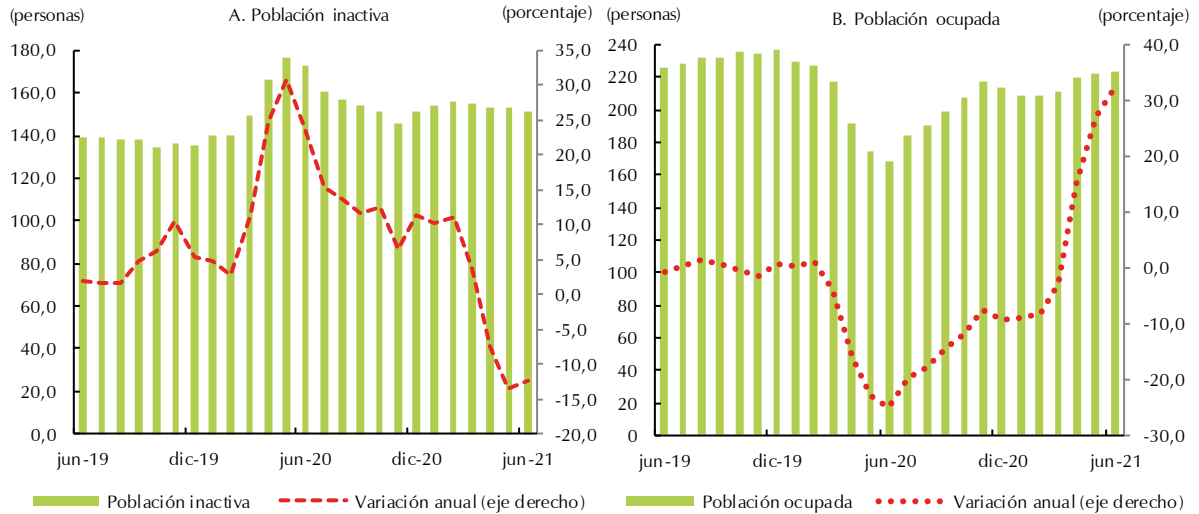

Fuente: DANE - GEIH; cálculos del Banco de la República.

## XI. Precios

De acuerdo con el Índice de Precios al Consumidor (IPC) publicado por el DANE, la inflación anual a junio de 2021 para la ciudad de Villavicencio se ubicó en 4,41%, cifra que significó un aumento considerable en comparación con el 1,10% registrado en igual corte del año anterior (Gráfico 15). Este comportamiento representó la segunda mayor variación del índice desde finales de 2017, además de superar el resultado nacional, que para el mismo periodo de análisis se situó en 3,63%.

**Gráfico 15**

**Villavicencio. Inflación anual**

(Base diciembre 2018=100)

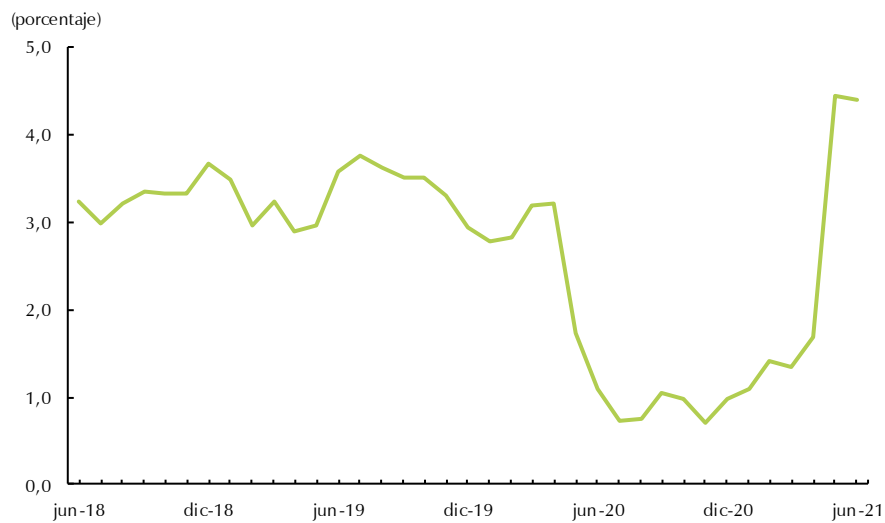

Fuente: DANE; cálculos del Banco de la República.

De manera notoria, se evidenció un alza en los precios de los alimentos, especialmente aquellos pertenecientes a la categoría de procesados, tales como carne de res y sus derivados, carne de aves y

aceites comestibles (Cuadro 2). También se registraron subidas en comidas fuera del hogar y en el grupo de alimentos primarios o perecederos, específicamente en productos como huevos, hortalizas, legumbres y frutas frescas. En cuanto a la subcanasta sin alimentos, los aumentos se concentraron en los bienes regulados, particularmente en los relacionados con suministro de agua y alcantarillado, seguidos por combustibles para vehículos y electricidad.

## Cuadro 2

### Villavicencio. Indicadores de inflación al consumidor

(crecimiento anual)

(Base diciembre 2018=100)

(porcentaje)

Descripción	jun-20	sep-20	dic-20	mar-21	jun-21
Total	1,10	1,04	0,97	1,34	4,41
Sin Alimentos	0,27	0,56	0,13	0,48	2,88
Bienes sin alimentos ni regulados	1,55	1,35	0,38	1,72	2,67
Servicios sin alimentos ni regulados	0,53	-0,49	0,03	-0,48	1,00
Regulados	-2,51	2,90	0,13	1,78	9,67
Alimentos	5,07	3,32	5,10	5,43	11,36
Alimentos Primarios o perecederos	-4,27	-7,91	0,03	1,97	6,72
Alimentos Procesados	8,58	7,32	6,72	6,61	12,90

Fuente: DANE; cálculos del Banco de la República.

En los grupos restantes, también se presentaron crecimientos, aunque mucho menos acentuados que en los anteriormente descritos. Para el caso de los bienes (sin alimentos, ni regulados), sobresalieron los incrementos en vehículos particulares, motocicletas y bicicletas con motor, calzado para hombre, muebles y equipo para la grabación, recepción y reproducción de imagen y sonido; en tanto que en los servicios (sin alimentos, ni regulados), los avances tuvieron lugar principalmente en transporte intermunicipal, interveredal e internacional, servicios de comunicación fija y móvil, y provisión a internet, y en servicios prestados en salones de peluquería y establecimientos de cuidado personal.

Para finalizar, cabe destacar que algunos rubros relevantes señalaron un particular descenso, como en el caso de inscripciones y matrículas en carreras técnicas, tecnológicas y universitarias; gasto en servicios de la vivienda ocupada por sus propietarios, arriendo efectivo, y en algunos alimentos como arroz, plátano y cebolla.



El *Boletín Económico Regional* (BER)  
se puede consultar en:  
<http://www.banrep.gov.co/ber>



El *Boletín Económico Regional* (BER) es una publicación trimestral elaborada por los Centros Regionales de Estudios Económicos del Banco de la República, cuyo propósito es ofrecer a los agentes de la economía y público en general información periódica, confiable y oportuna sobre la evolución de las principales variables de la actividad económica de las regiones del país y los departamentos que las componen.



Sugerencias y comentarios:  
[atencionalciudadano@banrep.gov.co](mailto:atencionalciudadano@banrep.gov.co)