



Boletín Económico Regional

IV trimestre de 2017

Suroriente

Meta / Casanare / Amazonas /
Guainía / Guaviare / Vaupés / Vichada



FECHA DE PUBLICACIÓN: marzo de 2018.

PALABRAS CLAVE DEL BOLETÍN ECONÓMICO REGIONAL: Región Suroriental, construcción, Finagro, mercado laboral, precios.

Las opiniones y posibles errores son responsabilidad exclusiva de los autores y no comprometen al Banco de la República ni a su Junta Directiva.

TABLA DE CONTENIDO

PANORAMA ECONÓMICO	3
I. AGROPECUARIO, SILVICULTURA Y PESCA.....	4
II. MINERÍA*	
III. INDUSTRIA*	
IV. ELECTRICIDAD, GAS Y AGUA	8
V. CONSTRUCCIÓN	11
VI. COMERCIO Y TURISMO.....	15
VII. TRANSPORTE	17
VIII. SISTEMA FINANCIERO	19
IX. COMERCIO EXTERIOR.....	21
X. MERCADO LABORAL	24
XI. PRECIOS	26
XII. OTRAS VARIABLES ECONÓMICAS*	

*El Boletín Económico Regional Surorientado no contempla información para este capítulo en la presente publicación.

PANORAMA ECONÓMICO

Al finalizar el cuarto trimestre de 2017, la economía de Suroriente reveló descensos anuales en buena parte de las actividades analizadas. En este sentido, se presentaron mermas en el sacrificio de ganado, el transporte aéreo, tanto de carga como de pasajeros, las licencias de construcción, la comercialización de vehículos nuevos, además del balance sobre las percepciones de crecimiento de las ventas, las exportaciones, excluyendo petróleo y sus derivados, y las importaciones. Al contrario, se evidenciaron avances en los créditos otorgados por Finagro, las colocaciones del sistema financiero, el transporte terrestre de pasajeros y la ocupación hotelera. En particular, la capital del Meta sobresalió por su ascenso en las ventas de vivienda nueva, la reducción en la tasa de desempleo y el menor incremento en el nivel de precios.

El consolidado de la región Suroriente mostró retrocesos en el sacrificio de ganado vacuno, las licencias de construcción aprobadas, los despachos de cemento gris, el transporte aéreo de carga y de pasajeros, las matrículas de vehículos nuevos, además de arrojar un balance negativo en las percepciones sobre el crecimiento del volumen de las ventas. En cuanto al comercio exterior, se presentaron descensos tanto en las exportaciones, sin incluir petróleo y sus derivados, como en las importaciones.

En terreno positivo se ubicó la ocupación hotelera tanto en Meta como en Casanare, el transporte terrestre de pasajeros y los créditos otorgados por Finagro en la región. Estos últimos, se vieron motivados en buena medida por el resultado del Meta, especialmente por los recursos que como capital de trabajo se asignaron a los rubros de tarjeta de crédito agropecuaria, cartera, inventarios y costos directos, sostenimiento de porcinos de ceba, cultivos de palma de aceite y producción de arroz seco.

En referencia a la producción regional de arroz, el Casanare ocupó el primer lugar entre los departamentos productores del país, además de señalar mejoría frente al volumen reportado en 2016; en tanto que el Meta, mostró una merma, aun cuando su rendimiento fue similar al del primer departamento.

En referencia al sistema financiero, la cartera bruta señaló un incremento durante 2017, motivada por el progreso de todas las modalidades, especialmente de los créditos y leasing de consumo, que continuaron exhibiendo la mayor contribución al total regional, y de los créditos de vivienda. Por el contrario, las captaciones indicaron una mínima reducción, atribuida principalmente a los depósitos en cuenta corriente; ya que los depósitos de ahorro, que conservan la participación más alta, sobresalieron por ser entre los principales grupos, los únicos en señalar ascenso.

Para finalizar, al cierre del año, la capital del Meta reveló avances en lo referente a abastecimiento de productos agrícolas, no obstante su desaceleración respecto a los dos trimestres anteriores; ventas de vivienda nueva, que logró interrumpir cinco trimestres de caídas consecutivas; tasa de desempleo, la cual se situó en un nivel inferior frente a 2016, e inflación, que ocupó el tercer puesto entre las ciudades con menor incremento.

I. AGROPECUARIO, SILVICULTURA Y PESCA

ARROZ

Con base en la información de la encuesta nacional de arroz mecanizado realizada por el DANE y Fedearroz, la producción de arroz *paddy* verde en Colombia al finalizar 2017 fue de 3.048.994 toneladas (t), registro superior 2,6% comparado con el año anterior, constituyéndose como la de mayor volumen en lo corrido del milenio. Por su parte, el área sembrada en el año de referencia aumento 4,3% al sumar 595.374 hectáreas (ha), mientras que el rendimiento fue de 5,1 toneladas por hectárea (t/ha).

En particular, el Casanare, que fortaleció su producción de manera considerable el año anterior, experimentó en 2017 un aumento de 1,7% que correspondió a un volumen de 863.376 t, lo cual lo ubicó en el primer lugar entre los departamentos productores del país, con una participación de 28,3% y rendimientos de 4,8 t/ha. Por su parte, el departamento del Meta alcanzó en el periodo de estudio un total de 394.032 toneladas, inferior 3,7% al volumen logrado en 2016, y cuyos rendimientos fueron similares a los de Casanare (Cuadro 1).

Cuadro 1

Área sembrada, producción y rendimiento de arroz mecanizado, según departamentos

Departamento	Área sembrada			Producción ¹			Rendimiento (t/ha)	
	Hectáreas (ha)		Variación	Toneladas (t)		Variación	2016	2017
	2016	2017		2016	2017			
Total Nacional	570.802	595.374	4,3	2.971.975	3.048.994	2,6	5,7	5,1
Meta	77.335	82.756	7,0	409.235	394.032	-3,7	5,2	4,8
Casanare	157.428	178.208	13,2	849.007	863.376	1,7	5,4	4,8
Tolima	103.856	107.521	3,5	697.717	748.726	7,3	7,2	7,1
Huila	38.387	33.593	-12,5	258.599	266.209	2,9	7,5	7,2
Resto departamentos ²	193.796	193.297	-0,3	757.418	776.651	2,5	4,7	4,1

¹ La producción es el resultado de multiplicar el área cosechada por el rendimiento (t/ha) estimado en el mismo periodo.

² Comprende Antioquia, Arauca, Atlántico, Bolívar, Caquetá, Cauca y otros.

Nota: El Área cosechada corresponde al área sembrada del semestre anterior.

Fuente: DANE - Fedearroz, cálculos del Banco de la República.

ABASTECIMIENTO

Con base en estadísticas elaboradas por el Sistema de Información de Precios y Abastecimiento del Sector Agropecuario (Sipsa) del DANE, durante el cuarto trimestre de 2017 se contabilizaron 20.591 toneladas de productos agrícolas llegadas a la Central de Abastos de Villavicencio, para un leve aumento de 1,2% frente al registro de igual periodo del año anterior, que si bien se desaceleró respecto a los dos trimestres anteriores, continuó en la senda positiva (Cuadro 2).

En el resultado influyó el buen comportamiento del grupo de frutas, cuyo avance en el trimestre anualizado fue de 11,6%, y el de verduras y hortalizas, 5,6%; mientras que la categoría de tubérculos, raíces y plátano, que concentra la mayor proporción de productos que ingresan a la

central, 37,0%, presentó una disminución de 6,3%, acompañada de “otros grupos”, que aglutina las carnes y pescados, alimentos procesados, granos y cereales, lácteos y huevos, con un descenso de 4,0%, que pese a ser negativo, lo fue menos que en los dos trimestres anteriores.

Cuadro 2

Villavicencio¹. Abastecimiento de alimentos, según grupos

Grupo	Toneladas											
	2015			2016				2017				
	II	III	IV	I	II	III	IV	I	II	III	IV	
Total	20.026	20.229	20.684	19.325	18.613	19.460	20.339	19.140	19.234	19.888	20.591	
Frutas.	4.895	4.849	5.231	4.617	4.208	4.393	4.671	4.690	4.248	4.905	5.215	
Otros grupos.	2.313	2.344	2.060	1.869	2.140	2.332	2.080	1.919	1.964	1.959	1.997	
Tubérculos raíces y plátano.	7.250	7.499	7.543	7.803	7.127	7.407	8.136	7.773	7.998	7.725	7.622	
Verduras y hortalizas.	5.568	5.537	5.850	5.036	5.138	5.328	5.452	4.758	5.024	5.299	5.757	

¹ Comprende la Central de Abastos de Villavicencio - CAV.

Fuente: DANE; cálculos del Banco de la República.

Por su parte, el consolidado de 2017 registró un aumento anual de 1,4%, evidenciando cierta recuperación con relación a las dos anualidades pasadas, al totalizar 78.853 toneladas, siendo importantes los resultados alcanzados en frutas y tubérculos, raíces y plátano, mientras que “otros grupos” y levemente las verduras y hortalizas, señalaron retrocesos en términos de volumen.

SACRIFICIO DE GANADO

Según el DANE, entre octubre y diciembre de 2017 se sacrificaron en la Región Surorientel¹ un total de 64.064 cabezas de ganado vacuno, número que representó una disminución de 3,8% respecto a igual periodo de 2016 y acentuó la baja frente al trimestre anterior, aunque en términos anuales mejoró con relación al resultado del mismo lapso del pasado año. (Cuadro 3). En cuanto al peso en pie, el número de reses referidas correspondió a un volumen total de 25.003 toneladas.

Cuadro 3

Región Surorientel. Sacrificio de ganado vacuno, según departamentos

Departamento	cabezas											
	2015			2016				2017				
	II	III	IV	I	II	III	IV	I	II	III	IV	
Total	77.793	77.291	73.957	65.426	69.068	67.425	66.594	64.717	64.234	66.719	64.064	
Casanare	12.606	11.982	11.883	10.437	11.716	12.305	12.378	11.845	12.610	13.538	12.820	
Guaviare	2.421	2.531	2.144	2.127	2.203	2.190	2.231	2.024	2.131	2.174	2.303	
Meta	62.066	62.068	59.264	52.059	54.245	52.326	51.436	50.248	48.971	50.505	48.422	
Vichada	700	710	666	803	904	604	549	600	522	502	519	

Fuente: DANE - ESAG; cálculos del Banco de la República.

La evolución interanual del periodo estudiado estuvo determinada, en gran medida, por lo acontecido en el Meta, departamento que conservó la preponderancia regional con 48.422 reses

¹ Para este capítulo, el DANE registra información solo para los departamentos del Meta, Casanare, Guaviare y Vichada.

sacrificadas; en las que, más del 71% correspondieron a hembras y el porcentaje restante a machos, aparte de reportar el descenso más pronunciado en cuanto a cantidades, con 3.014 semovientes menos que en similar lapso del año precedente. En el mismo sentido figuró Vichada, que mostró un descenso de 5,5%, mientras que Guaviare señaló un avance de 3,2% en los sacrificios, aunque su volumen permaneció muy distante de los dos principales referentes de la región.

Por último, Casanare se destacó por mostrar también aumento en el sacrificio de ganado, al señalar una variación de 3,6%, siendo de gran relevancia después de Meta, al totalizar 12.820 cabezas; alza que, de todas maneras, fue inferior a la registrada en los cuatro trimestres anteriores. En este departamento, el sacrificio de hembras significó más que en el Meta, con alrededor de 83% del total.

CRÉDITOS DEL FONDO PARA EL FINANCIAMIENTO DEL SECTOR AGROPECUARIO (FINAGRO)

Durante 2017, el Fondo para el Financiamiento del Sector Agropecuario (Finagro) aprobó en el país desembolsos por valor de \$14.775.406 millones, suma que representó un avance de 42,3% en comparación con el monto reportado en el año previo. Por su parte, en la región Suroriente² fueron otorgados créditos por \$932.199 millones, lo cual reflejó un aumento anual de 26,5%; este comportamiento, sin embargo, dejó ver una notoria desaceleración frente al progreso anual observado en 2016, que fue cercano al 70%.

El desempeño regional fue motivado, en gran medida, por el departamento del Meta, que registró operaciones crediticias por \$546.152 millones, monto superior 31,8% respecto al informe del año anterior. Este resultado contrastó con los descensos de 2014 y 2015, al tiempo que significó una pérdida de dinamismo frente al importante incremento mostrado en 2016. En particular, los renglones que sobresalieron por su participación fueron los de capital de trabajo, sobre todo en tarjeta de crédito agropecuaria; cartera, inventarios y costos directos; sostenimiento de porcinos de ceba, cultivos de palma de aceite y producción de arroz seco; normalización de cartera, en cuanto a la consolidación de pasivos³, e inversión, sobre todo para las líneas de compra de vientres bovinos para cría y doble propósito, y siembras de plátano y palma de aceite (Anexo 1).

Una evolución similar fue presentada por Casanare, al contabilizar \$359.985 millones e indicar un alza anual de 27,5%, variación que, por cierto, estuvo en un nivel muy inferior en relación con la señalada un año atrás. Para este caso, fue notorio el volumen de recursos concedidos como capital de trabajo, básicamente a la producción de arroz; cartera, inventarios y costos directos, y tarjeta de crédito agropecuaria; como inversión, esencialmente por los rubros de compra y retención de vientres bovinos, y maquinaria y equipo, y en normalización de cartera, en lo que corresponde a la consolidación de pasivos.

Otros progresos fueron evidenciados en departamentos como Guaviare, cuyos desembolsos ascendieron a \$14.747 millones, con un avance anual de 15,6%; Guainía, que totalizó \$1.069 millones, luego de los \$202 millones registrados en el año anterior, y Amazonas, en donde pasaron de \$177 millones a \$646 millones. En el primero, se destacó la importancia del valor otorgado a la inversión para compra de vientres bovinos e infraestructura pecuaria, la consolidación de pasivos, y el capital de trabajo, a través del microcrédito rural; en el segundo, el monto dirigido a inversión en

² Conformada por Meta, Casanare, Amazonas, Guainía, Guaviare, Vaupés y Vichada.

³ Según la página web de Finagro, bajo esta modalidad se permite recoger en un nuevo crédito, pasivos vigentes o vencidos con el sector financiero que hayan sido otorgados al principio con recursos de redescuento o recursos propios de las instituciones financieras como cartera sustitutiva o cartera agropecuaria y en condiciones Finagro, y que el nuevo flujo de fondos genere los recursos suficientes para el pago del crédito consolidado y sus intereses.

compra de vientres bovinos y servicios de apoyo relacionados con infraestructura, mientras que en el último sobresalió la normalización de cartera y la inversión en obras civiles para el manejo del recurso hídrico.

En terreno negativo se ubicó Vichada, cuyos recursos asignados contabilizaron \$9.260 millones, indicaron un retroceso anual de 64,7% y tuvieron como destino principal la consolidación de pasivos, la compra de vientres bovinos y mantenimiento de cultivos de tardío rendimiento; y Vaupés, en donde sumaron \$340 millones y disminuyeron 41,6%, siendo los rubros de mayor preponderancia los correspondientes a inversión en siembras de plátano y el capital de trabajo concedido por medio de microcrédito rural.

Para terminar, durante el cuarto trimestre del año, la región Suroriente reportó un total de \$209.842 millones, lo cual representó una caída anual de 6,2% frente a igual periodo del año anterior. Este comportamiento interrumpió el buen desempeño presentado en 2016, cuando tuvo lugar un incremento muy notorio, y estuvo explicado, principalmente, por el resultado de Casanare, que señaló una merma de 27,9% al registrar \$73.635 millones; y en menor proporción, por los descensos de Vichada, Guaviare y Vaupés, que recibieron desembolsos por \$2.844 millones, \$3.304 millones y \$57 millones, en su orden (Gráfico 1). De todos modos, el panorama fue distinto para Meta, cuyo crecimiento fue de 23,8% y sumó \$129.438 millones; Guainía, que pasó de \$56 millones en 2016 a \$549 millones en 2017, y Amazonas, pues aunque contabilizó operaciones por tan solo \$15 millones, forjó un progreso frente al año precedente, cuando no indicó movimiento por este concepto.

Gráfico 1

Región Suroriente. Créditos otorgados por Finagro, según departamentos

(miles de millones de pesos)

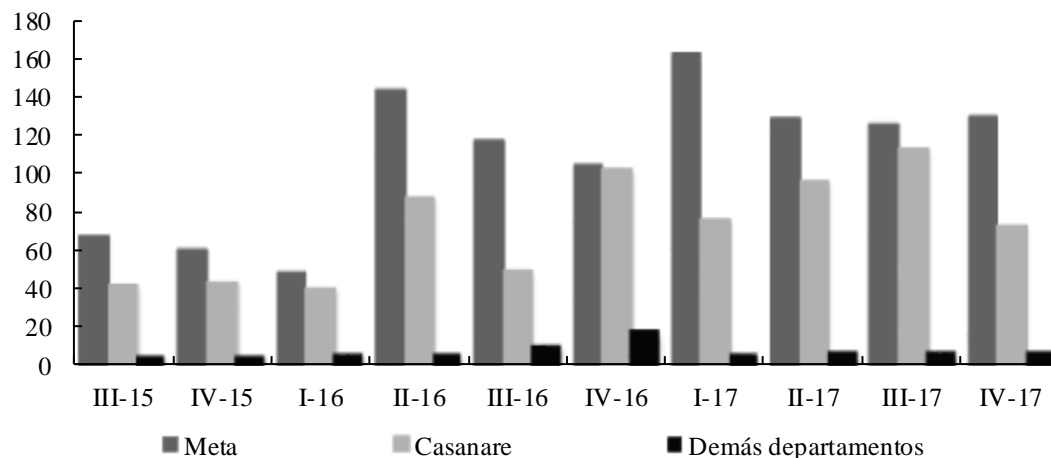

¹ Comprende Amazonas, Guainía, Guaviare, Vaupés y Vichada.

Fuente: Finagro; cálculos del Banco de la República.

IV. ELECTRICIDAD, GAS Y AGUA

El consumo de energía eléctrica en el departamento del Meta durante el cuarto trimestre de 2017, presentó el primer retroceso interanual para este periodo desde 2010, con un fuerte declive frente al avance observado en igual lapso del año anterior, al totalizar 247 millones de kilovatios hora (kW/h), volumen inferior 9,6% con relación al registro acumulado en el mismo tiempo de un año atrás. Sin embargo, continuó distinguiéndose esta demanda en el entorno de la región, con una participación superior al 70% en el periodo analizado (Gráfico 2). El mercado no regulado determinó la merma general y siguió posicionándose como el segundo segmento de mayor importancia, al sumar 64 millones de kW/h y señalar una caída anual de 30,6%. Por su parte, el rubro comercial evidenció una disminución de 0,9% que contrastó, de manera equivalente, con el incremento de 1,0% alcanzado en el residencial, que abarcó 42,2% del total (Cuadro 4).

Gráfico 2

Meta y Casanare. Consumo de energía eléctrica

(crecimiento anual)

(porcentaje)

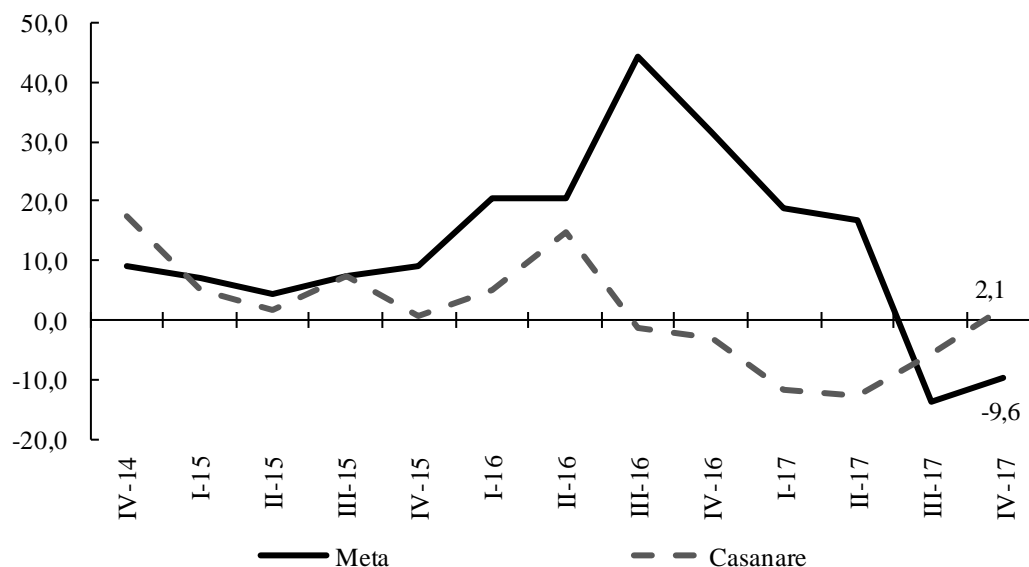

Fuente: EMSA E.S.P., Enerca E.S.P.; cálculos del Banco de la República.

De manera similar se comportó la demanda de energía en Amazonas, por cuanto las estadísticas otorgadas por la empresa a cargo revelaron, para el trimestre de análisis, una merma anual del 30,2%, al reportar un consumo de 8 millones de kW/h, dato desfavorable que no se veía para este periodo desde 2012. Lo anterior, derivado de la variación negativa de todas las modalidades, pero en especial, de la residencial, que copó 34,0 del total y mostró una baja considerable de 43,1%, seguida de la oficial y el grupo “otros”, dentro del cual prevalecieron las caídas en alumbrado público y especiales educativos y asistenciales. Por último, los usos comerciales e industriales redujeron su consumo 14,7% en ambos casos.

Por el contrario, la demanda de energía, tanto en Casanare, que entre octubre y diciembre de 2017 acumuló 83 millones de kW/h, como en Guaviare, que sumó 11 millones de kW/h, presentó de manera simultánea mejores desempeños, con aumentos de 2,1% en el primero y 1,5% en el segundo.

Por lo que se refiere a Casanare, fueron definitivas las alzas en los segmentos residencial y comercial, que en mayor medida equilibraron los resultados opuestos revelados en el industrial, el oficial, y el grupo de “otros”, en el cual pesaron más los comportamientos negativos de alumbrado público, provisional y acueducto, que el avance del no regulado. En cuanto a Guaviare, la evolución se causó, básicamente, por el incremento generado en los usos residencial y comercial, en los que, con un aporte de 72,2%, neutralizaron las caídas de los sectores oficial e industrial.

Cuadro 4
Región Suroriente. Consumo de energía eléctrica, por departamentos, según sectores

Periodo	Total	Usos					
		Residencial	Comercial	Industrial	Oficial	No regulado	Otros ¹
miles de kW/h							
Región Suroriente							
IV trim 2016	377.548	154.936	77.854	13.880	25.182	93.430	12.266
IV trim 2017	349.596	156.128	80.365	12.741	24.292	66.775	9.296
Variación	-7,4	0,8	3,2	-8,2	-3,5	-28,5	-24,2
Meta							
IV trim 2016	273.462	103.243	56.602	6.158	12.721	91.730	3.009
IV trim 2017	247.081	104.225	56.076	7.304	13.102	63.671	2.704
Variación	-9,6	1,0	-0,9	18,6	3,0	-30,6	-10,1
Casanare							
IV trim 2016	81.589	41.532	16.834	6.421	7.788	1.700	7.314
IV trim 2017	83.315	43.491	19.982	4.324	7.514	3.105	4.899
Variación	2,1	4,7	18,7	-32,7	-3,5	82,6	-33,0
Amazonas							
IV trim 2016	11.450	4.779	2.234	1.228	1.740	0	1.469
IV trim 2017	7.987	2.717	1.905	1.048	1.170	0	1.147
Variación	-30,2	-43,1	-14,7	-14,7	-32,8	(-)	-22,0
Guaviare							
IV trim 2016	11.047	5.382	2.184	73	2.933	0	475
IV trim 2017	11.213	5.695	2.401	65	2.506	0	546
Variación	1,5	5,8	10,0	-11,3	-14,6	(-)	15,0

(-) Sin movimiento.

¹ Comprende especial, provisional, alumbrado público y otros.

Fuente: EMSA E.S.P., Enerca E.S.P., ENAM E.S.P., Energuaivare E.S.P.; cálculos del Banco de la República.

Por su parte, el consumo de gas natural en el Meta durante el cuarto trimestre de 2017 evidenció una recuperación frente a las variaciones negativas generadas en iguales lapsos de los dos años previos, luego de reportar un incremento interanual de 5,0%, al contabilizar 13.620 miles de metros cúbicos (m³). El progreso se explicó otra vez por el comportamiento del uso domiciliario (Cuadro 5), que además de reiterar la mayor incidencia, por el tamaño de su aporte, señaló un alza de 6,0%. Complementan la definición del resultado, el uso comercial, debido al avance substancial del 10,3%, y el gas natural vehicular, con una participación cercana al 37% y un aumento de 3,2%.

En Casanare el consumo de gas natural durante el último trimestre del año observó un retroceso anual de 9,4%, que contrastó con los datos positivos registrados en similares periodos de los dos años precedentes, al totalizar 3.604 miles de m³ (Cuadro 5). En este departamento, el desempeño de todos los destinos fue desfavorable, con caída anual de 4.8% en el renglón domiciliario, que tuvo un elevado aporte al consumo general de 46,8%, seguido por el comercial, el vehicular y el industrial, con descensos de 2,7%, 19,7% y 26,7%, respectivamente. Cabe resaltar que en este territorio la representación del uso comercial desplazó de nuevo al uso vehicular.

Cuadro 5

Meta y Casanare. Consumo de gas natural, según sectores

Periodo	Total	Usos				metros cúbicos
		Domiciliarios	Industrial	Comercial	GNV ¹	
Total						
IV trim 2016	16.947.212	6.789.241	914.722	3.349.973	5.893.276	
IV trim 2017	17.224.283	7.006.451	804.465	3.570.611	5.842.756	
Variación	1,6	3,2	-12,1	6,6	-0,9	
Meta						
IV trim 2016	12.970.656	5.016.019	701.693	2.402.265	4.850.679	
IV trim 2017	13.620.058	5.317.922	648.315	2.648.551	5.005.270	
Variación	5,0	6,0	-7,6	10,3	3,2	
Casanare						
IV trim 2016	3.976.556	1.773.222	213.029	947.708	1.042.597	
IV trim 2017	3.604.225	1.688.529	156.150	922.060	837.486	
Variación	-9,4	-4,8	-26,7	-2,7	-19,7	

¹ Gas Natural Vehicular.

Fuente: Llanogas E.S.P., Cusianagas E.S.P.; cálculos del Banco de la República.

V. CONSTRUCCIÓN

ÁREA APROBADA

De acuerdo con las estadísticas elaboradas por el DANE para esta actividad, que abarca 302 municipios del país, la aprobación de licencias de construcción en la región Suroriente⁴ durante el cuarto trimestre de 2017 contabilizó 116.179 metros cuadrados (m²), cantidad que evidenció un retroceso de 35,8% comparado con la superficie lograda en igual periodo de un año atrás, siendo está merma bastante más acentuada que la reportada en la pasada anualidad. Fue notoria la pérdida de dinámica revelada por el sector en los departamentos de Meta y Casanare, con decrecimientos anuales de 32,7% y 48,5%, respectivamente (Cuadro 6).

Cuadro 6

Región suroriente. Área aprobada, según algunos municipios

metros cuadrados

Municipio	2015		2016				2017			
	III	IV	I	II	III	IV	I	II	III	IV
Meta	279.799	174.025	79.384	183.118	144.080	153.890	209.436	109.664	177.285	103.575
Villavicencio	236.185	94.313	45.505	68.212	83.772	109.734	156.645	80.192	117.232	70.864
Acacías	20.203	47.679	18.374	102.013	22.266	16.810	40.245	17.670	45.381	19.533
Granada	8.614	9.387	655	3.783	5.556	9.961	8.070	9.694	7.600	8.930
Puerto López	3.403	114	1.094	1.700	2.652	10.391	133	852	3.669	2.196
Restrepo	2.970	22.532	13.756	7.270	29.834	6.994	4.343	1.256	3.403	2.052
Puerto Concordia	8.424	0	0	140	0	0	0	0	0	0
Casanare	23.003	27.148	13.330	24.299	18.686	19.919	12.903	14.616	27.667	10.253
Yopal	18.337	19.369	10.068	20.141	14.180	17.311	11.105	11.975	25.590	8.877
Aguazul	3.232	5.434	3.116	3.292	4.184	2.269	1.798	679	1.610	1.081
Tauramena	1.434	2.345	146	866	322	339	0	1.962	467	295
Amazonas - Leticia	1.330	4.601	5.423	14.672	14.451	744	837	3.344	0	0
Guaínia - Inírida	700	771	140	1.781	2.275	989	1.614	4.166	1.879	834
Guaviare - San José del Guaviare.	10.722	9.435	479	1.754	4.368	3.906	4.382	3.700	1.697	789
Vaupés - Mitú	1.323	390	0	715	1.502	1.302	1.207	629	1.410	450
Vichada - Puerto Carreño	2.502	528	0	113	3.095	76	0	7.927	1.419	278

Fuente: DANE; cálculos del Banco de la República.

En cuanto al Meta que totalizó 103.575 m², el resultado negativo del trimestre se debió especialmente a la merma de 35,4% en el área aprobada en Villavicencio, que se atribuyó el 68,4% del total de licencias otorgadas en el departamento. Por su parte, se dieron desempeños desfavorables en los municipios de Granada, Puerto López y Restrepo, en tanto Acacías fue el único que mostró avance entre los dos periodos comparados. Cabe mencionar que las licencias se

⁴ Incluye los municipios de Villavicencio, Acacías, Granada, Puerto Concordia, Puerto López y Restrepo, para el Meta; Yopal, Aguazul y Tauramena, para Casanare y las capitales de Amazonas, Guaviare, Guainía, Vaupés y Vichada.

orientaron en su mayor parte hacia el renglón de vivienda, el cual presentó un descenso anual de 72,3%, y el de oficinas, que en 2016 no tuvo movimiento, pero contabilizó en el trimestre de la referencia 31.083 m².

Entre tanto, Casanare absorbió la segunda mayor contribución regional en el trimestre de referencia, con 10.253 m², que comprendieron poco menos del 10% de las licencias aprobadas. En el retroceso de la actividad, antes referido, para este departamento, predominó la evolución de Yopal, que acusó una baja significativa de 48,7%, con la aprobación de 8.877 m², en tanto disminuyeron los metrajes autorizados para Aguazul y Tauramena 52,4% y 13,0%, consecutivamente. Por destinos, prevaleció el rubro residencial, que determinó en gran medida el desempeño negativo del departamento con un descenso de 39,8%, seguido de lejos por el comercial, que por poco duplica el dato señalado durante igual trimestre de 2016.

Con excepción de Puerto Carreño (Vichada) que mostró un importante ascenso, el licenciamiento aprobado en los municipios capitales de los demás departamentos que conforman la región Suroriente registró caídas, siendo la más relevante, la presentada en San José del Guaviare, que de presentar en el cuarto trimestre de 2016 un total de 3.906 m² pasó a contar apenas 789 m² en igual periodo de la presente anualidad, aparte de la reportada en Leticia, que pasó de sumar 744 m² en el último trimestre del año pasado a no expedir licencias en similar lapso de 2017.

Para finalizar, en el acumulado del año, el departamento del Meta reportó 599.960 m² de área aprobada, lo que representó un aumento interanual (7,0%) motivado principalmente por el renglón de oficinas, y en menor medida por el industrial, educacional y social – recreacional, mientras que el Casanare sumó 65.439 m² y mostró una reducción de 14,2%, causada en gran medida por los destinos de bodega e industria. Por su parte, los departamentos de Guainía, Guaviare, Vaupés y Vichada presentaron para esta misma época avances anuales de 63,8%, 0,6%, 5,0% y 191,3% en su orden, en tanto Amazonas refirió una baja de 88,2%.

MERCADO DE VIVIENDA NUEVA

Entre octubre y diciembre de 2017, las ventas de vivienda nueva en Villavicencio revelaron un incremento de 14,6% frente a igual lapso del año anterior y contabilizaron 689 unidades, de acuerdo con información provisional suministrada por la Cámara Colombiana de la Construcción (Camacol) Regional Meta. Este resultado se destacó frente a varios periodos anteriores, pues logró interrumpir cinco trimestres de caídas consecutivas. (Cuadro 7).

En lo referente al desagregado por rango de precios, se destacaron por su participación las ventas comprendidas entre 135 y 235 salarios mínimos legales (SML), al representar casi el 40% del total, no obstante registraron un descenso de 21,6%. De manera similar se comportaron los inmuebles con valores superiores a los 535 SML que cayeron 42,1%, en tanto que el resto de grupos mostraron avances, destacándose el de vivienda de interés social (VIS⁵), con un aumento de alrededor de 150% y una contribución cercana al 30% de las transacciones de la ciudad.

⁵ Comprende las unidades habitacionales cuyo precio se ubica en el rango de 70 -135 SML.

Cuadro 7

Villavicencio. Venta de vivienda nueva, según rango de precios¹

unidades

Rango ¹	2015				2016				2017			
	I	II	III	IV	I	II	III	IV	I	II	III	IV
Total	595	1.176	788	795	921	1.361	653	601	506	463	517	689
VIS 70 - 135 SML	150	212	269	46	81	438	67	80	186	99	185	198
135 - 235 SML	170	446	324	530	515	589	345	342	133	149	151	268
235 - 335 SML	33	176	65	83	86	181	124	79	121	124	104	113
335 - 435 SML	100	163	64	64	91	83	74	45	36	61	54	64
435 - 535 SML	47	73	21	31	69	28	15	17	10	15	7	24
Más de 535 SML	95	106	45	41	79	42	28	38	20	15	16	22

¹ Salarios mínimos legales.

Nota: Publicación con la mejor información disponible - valores sujetos a modificaciones.

Fuente: Camacol Meta - Coordinada urbana; cálculos del Banco de la República.

DESPACHOS DE CEMENTO

Según información estadística del DANE, los despachos de cemento gris al mercado nacional contabilizaron en el cuarto trimestre de 2017 un total de 2.998.849 toneladas, que representaron un leve decrecimiento de 0,6% comparado con igual periodo del año anterior, mostrando pese a la baja, una ostensible recuperación respecto a la pasada anualidad, en donde el decrecimiento fue de 9,5%.

Particularmente, los envíos a la región Suroriente, que para este indicador incluye solo los departamentos de Meta y Casanare, evidenciaron en el trimestre de análisis una contracción de 4,4%, siendo la menos acentuada, respecto a las disminuciones registradas en los siete trimestres anteriores.

Si bien el comportamiento negativo de los despachos de cemento gris se originó en los dos departamentos de la región, el más notorio fue Casanare con una disminución de 27,3%, que prolongó la tendencia de fuertes caídas que vienen desde el segundo trimestre de 2016 (Cuadro 8).

Cabe señalar, que los despachos se canalizaron en su mayoría hacia el canal de comercialización (almacenes especializados, mayoristas y ferreterías), seguido de lejos por los segmentos de constructores y contratistas, y concreteras.

Como contraste, en el Meta los despachos alcanzaron en el cuarto trimestre de 2017 un total de 89.977 toneladas, siendo superior 4,7% frente a igual trimestre del año pasado, cortando una racha de variaciones negativas que vienen desde el cuarto trimestre de 2015. Por canales de distribución, la participación más significativa en este departamento, la tuvieron los despachos hacia los comercializadores, en tanto prosiguieron en importancia los destinados a concreteras, y a constructores y contratistas.

Cuadro 8**Meta y Casanare. Despachos de cemento gris, según canal de distribución**

Toneladas

Canal de distribución	2015			2016				2017			
	II	III	IV	I	II	III	IV	I	II	III	IV
	Meta										
Total	107.070	125.626	113.742	100.316	94.967	91.690	85.926	86.356	86.398	90.884	89.977
Concreteiras	10.545	14.232	14.375	13.150	17.035	16.426	15.413	13.613	16.001	20.018	20.947
Comercialización	67.612	69.300	66.966	58.466	54.367	54.537	52.594	56.815	52.718	54.264	56.051
Constructores y contratistas	23.770	36.279	27.900	26.798	22.102	18.312	15.845	14.621	16.496	14.804	11.153
Otros ¹	5.143	5.816	4.501	1.903	1.463	2.415	2.073	1.307	1.183	1.798	1.825
	Casanare										
Total	44.776	48.235	49.971	48.383	37.838	31.400	34.125	32.126	27.025	23.069	24.793
Concreteiras	1.097	2.051	1.494	3.686	2.950	2.451	3.357	2.296	2.541	2.149	2.339
Comercialización	30.133	30.825	33.814	35.145	27.430	23.137	23.826	22.368	18.177	15.549	18.814
Constructores y contratistas	10.253	11.823	10.328	4.493	2.991	3.155	4.418	4.525	4.407	4.205	2.751
Otros ¹	3.293	3.536	4.335	5.058	4.467	2.656	2.524	2.936	1.900	1.166	889

¹ Incluye los despachos a los canales de distribución gobierno, fibrocemento, prefabricados y otros.

Fuente: DANE; cálculos del Banco de la República.

VI. COMERCIO Y TURISMO

ENCUESTA MENSUAL DE EXPECTATIVAS ECONÓMICAS (EMEE)

A partir de las percepciones de crecimiento del volumen de ventas nacionales realizadas a través de la EMEE del Banco de la República, entre octubre y diciembre de 2017 se registró en promedio un balance negativo de 6,1%, que contrastó con el resultado positivo de igual periodo del año anterior de 13,7%. En general, con excepción del Eje Cafetero y la región Atlántica, que presentaron valoraciones favorables de 4,3% y 1,9%, respectivamente; las demás, se ubicaron en terreno desfavorable, siendo notoria la de Llanos Orientales de -19,7%, que prolongó la perspectiva negativa que se ha evidenciado a lo largo de muchos periodos (Gráfico 3). Cabe señalar que en el trimestre referido decayeron en su balance Suroccidente, -18,3%; Nororiente, -13,0%, y Central Oriental, -10,7%.

Gráfico 3

Llanos Orientales. Balance promedio trimestral del volumen de ventas

(porcentaje)

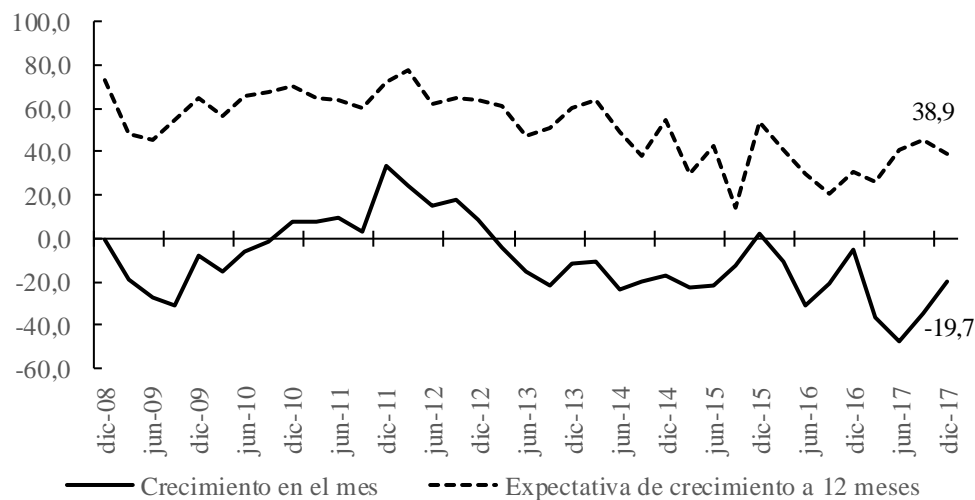

Fuente: EMEE - Banco de la República; cálculos del Banco de la República.

En cuanto a las expectativas del volumen de ventas para los próximos 12 meses, y no obstante los resultados antes mencionados, se conserva el optimismo en todas las regiones, sobre todo en la Atlántica, cuyo promedio trimestral se ubicó en 61,2%; Eje Cafetero, 58,6%, y Suroccidente, 57,3%. Como contraste, los balances más bajos se presentaron en Llanos Orientales, 38,9%, y Antioquia, 39,7%.

COMERCIO DE VEHÍCULOS

Con base en el informe del sector automotor⁶, al cierre de 2017 se matricularon 237.957 vehículos nuevos en el país, cifra que representó una merma de 6,1% frente al total alcanzado el año anterior. Por su parte, la región Suroriente⁷ acorde con el comportamiento nacional, siguió experimentando

⁶ Integrado por Fenalco y ANDI.

⁷ Corresponde a matrículas en Meta, Casanare, Guaviare, Amazonas y Vichada. No hay registros de Guainía y Vaupés.

disminución en las matrículas de vehículos, que viene de varios trimestres atrás, lo que podría relacionarse en cierta medida con la desaceleración experimentada por la economía del país. En efecto, en los departamentos que la conforman el número de matrículas sumó 4.681 unidades, guarismo inferior 10,6% comparado con el año anterior. En particular, en el departamento del Meta se inscribieron 3.526 automotores, que representó una merma anual de 8,1%, mientras que en Casanare se contabilizaron 1.093 matrículas, para un descenso de 17,6%. Cabe señalar, que la reducción se dio en la gran mayoría de gamas (Anexo 2).

Al igual que en los años anteriores, las concesionarias intensificaron a lo largo de 2017, sus planes de comercialización, basados en convenios con entidades financieras, tasas de interés preferenciales, estrategias promocionales, descuentos especiales, posicionamiento de marcas y demás mecanismos para impulsar la actividad.

OCUPACIÓN HOTELERA

Con base en cifras de la Asociación Hotelera y Turística de Colombia (Cotelco), el porcentaje promedio de ocupación de los establecimientos hoteleros en el país durante 2017 fue de 55,1%, inferior en tan solo 0,34 pp (puntos porcentuales) al indicador obtenido en 2016.

Particularmente, en el departamento del Meta el resultado promedio de ocupación hotelera durante 2017 fue de 48,0%, tasa superior en 1,06 pp a la registrada en 2016, mientras que el registro para el cuarto trimestre del año en referencia fue de 49,4%, superior en 3.0 pp comparado con el de igual periodo del año anterior. La mejoría evidenciada se podría relacionar, en cierta medida, con una reactivación de la actividad petrolera, en atención a las mejores cotizaciones del crudo, que han generado un mayor movimiento de personas a esta zona del país. También en Casanare se observó alguna recuperación en la ocupación hotelera, al pasar en el comparativo anual de 35,2% a 37,2% y para el trimestre de la referencia de 37,0% a 40,2% (Gráfico 4).

Gráfico 4

Meta y Casanare. Tarifa y ocupación hotelera

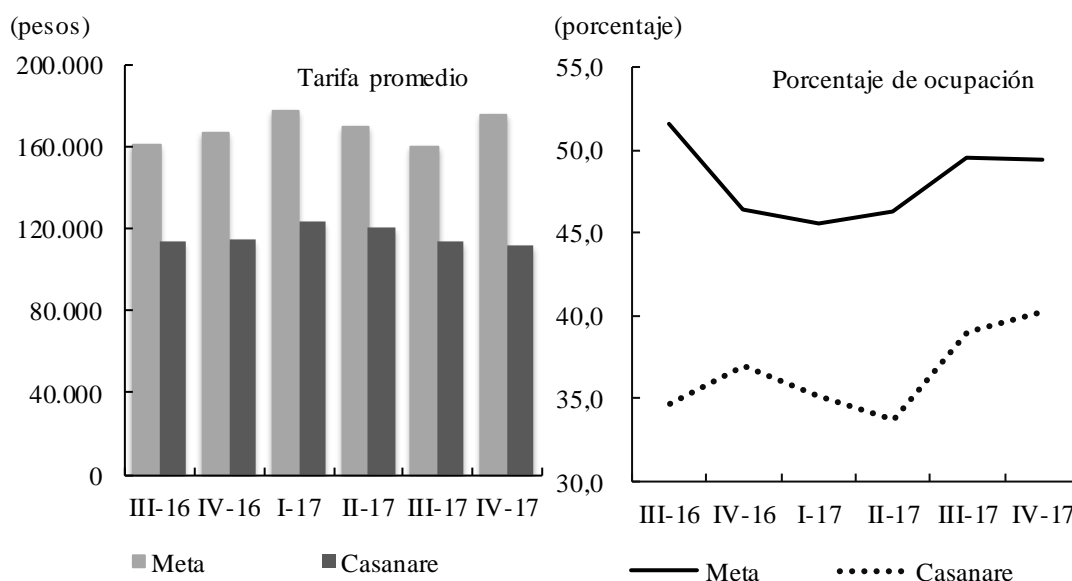

Fuente: Cotelco; cálculos del Banco de la República.

En cuanto a tarifas, el promedio de la muestra de hoteles en Colombia durante 2017 se ubicó en \$233.752, superior 1,5% al del año anterior, mientras que este indicador, medido para el cuarto trimestre, se ubicó en el Meta en \$175.309, que continuó siendo menor al promedio nacional y superior 5,3% al guarismo de igual periodo de 2016, y en Casanare, el valor medio fue de \$112.327, inferior 2,1% al del mismo lapso de la pasada anualidad.

VII. TRANSPORTE

TRANSPORTE TERRESTRE DE PASAJEROS

Según estadísticas suministradas por la Terminal de Transportes de Villavicencio, entre octubre y diciembre, el número de pasajeros salidos a través del servicio intermunicipal ascendió a 535.719, lo cual representó un volumen superior 1,9% con relación a similar periodo de 2016. Aunque pequeña, esta variación significó un mayor dinamismo, comparado con el resultado arrojado entre julio y septiembre y con respecto a los desempeños negativos señalados de forma continua desde el inicio de 2015 hasta el primer trimestre de 2017 (Gráfico 5).

Por lo que se refiere al acumulado del año, la cantidad de viajeros transportados totalizó 1.945.316 y reportó un aumento de 2,3% frente a igual lapso de 2016, además de una recuperación en comparación con los descensos presentados en las dos anualidades precedentes.

Gráfico 5

Villavicencio. Pasajeros y vehículos salidos de la Terminal de Transportes

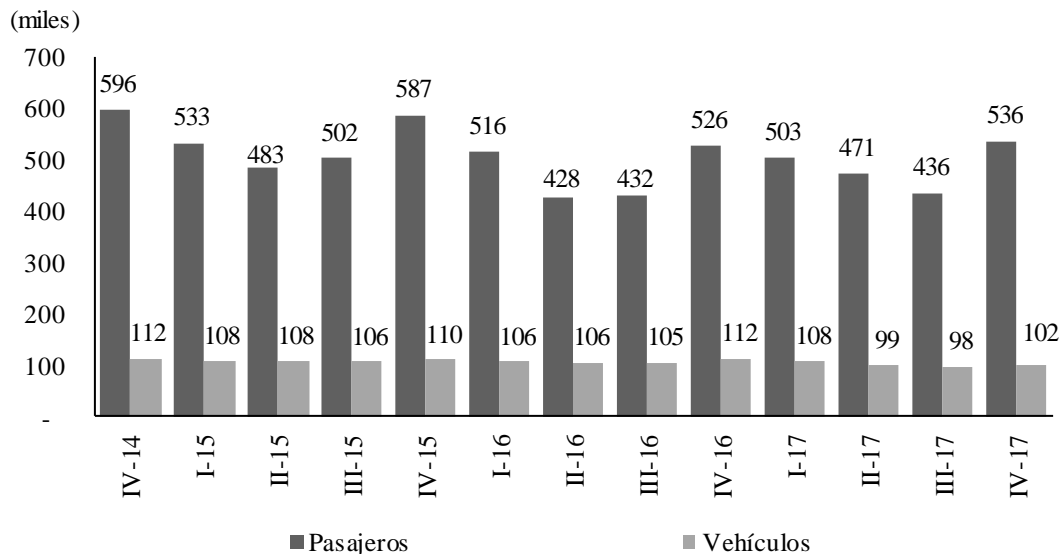

Fuente: Terminal de Transportes de Villavicencio S.A.; cálculos del Banco de la República.

TRANSPORTE AÉREO

Estadísticas elaboradas por la Aeronáutica Civil de Colombia permiten establecer que el flujo de pasajeros movilizadas por avión desde las terminales de los municipios capitales de la región⁸ en

⁸ La información de la región comprende únicamente los aeropuertos de las siete capitales de los departamentos que conforman la región Suroriental.

2017 fue de 955.711 personas, cantidad que significó una merma de 2,9% comparado con el año anterior, aunque menos negativo que el resultado de la pasada anualidad, que se ubicó en -5,0%. En lo que respecta nada más al cuarto trimestre, el flujo de viajeros descendió 10.3% frente a igual periodo de 2016, tasa que contrastó con los leves avances de los dos trimestres anteriores (Cuadro 9).

En efecto, durante el cuarto trimestre de 2017, el aeropuerto de Yopal en Casanare siguió destacándose como el de mayor participación en la región con un flujo de 83.626 pasajeros, pero con variaciones negativas persistentes desde el segundo trimestre de 2016, resultado que en cierta medida se podría relacionar con la baja actividad petrolera en la región. Similar comportamiento observó la terminal aérea de Villavicencio, cuyo número de viajeros a lo largo de los dos últimos años presentó caídas sucesivas, con excepción del segundo trimestre de 2017, en tanto que Leticia, que venía con un record positivo, presentó por primera vez en ocho trimestres, una baja considerable de 18,6%, en sus operaciones.

Cuadro 9
Región Suroriente. Flujo aéreo de pasajeros, según principales aeropuertos

Aeropuerto	2015		2016				2017			
	III	IV	I	II	III	IV	I	II	III	IV
Total Suroriente	281.522	274.099	241.155	231.152	245.548	266.152	233.955	232.890	250.025	238.841
Carreño - German Olano.	10.351	10.285	11.424	9.393	9.129	10.618	11.131	9.911	9.847	10.956
El Yopal.	129.880	118.404	101.309	100.403	101.923	96.050	79.005	84.661	90.289	83.626
Leticia - Alfredo Vásquez C.	60.275	68.073	63.621	55.917	64.290	81.769	78.365	68.336	75.616	66.599
Mitú.	8.043	9.897	8.989	8.542	8.631	12.507	9.326	10.247	11.024	12.821
Puerto Inírida - Cesar Gaviria.	7.946	9.390	8.822	9.385	9.530	11.874	11.321	11.310	12.783	14.879
San José del Guaviare.	6.469	6.473	5.691	5.092	6.444	7.538	5.174	5.656	7.627	7.983
Vanguardia.	58.558	51.577	41.299	42.420	45.601	45.796	39.633	42.769	42.839	41.977

Nota: No incluye los pasajeros en tránsito, ni pasajeros en conexión.

Fuente: Aeronáutica Civil de Colombia. Boletín origen - destino; cálculos del Banco de la República.

Por último, como contraste al desempeño en el trimestre de análisis de las principales terminales de la región, los cuatro aeropuertos restantes mostraron avances en sus flujos, con evoluciones positivas en Puerto Inírida, 25,3%; San José del Guaviare, 5,9%; Puerto Carreño, 3,2%, y Mitú, 2,5%.

En lo que atañe al volumen de carga transportado, los principales aeropuertos de la región suroriental sumaron durante el último trimestre de 2017 un total de 11.116 toneladas, cifra inferior 3,7% a la obtenida en similar periodo de 2016, completando, con ello, seis trimestres de variaciones negativas, resultado que va de la mano con lo acontecido con el transporte aéreo de pasajeros.

La mayor representatividad en lo que se refiere a este tema la siguió teniendo el aeropuerto de Leticia, que en el periodo de análisis participó con 44,8% del total regional al movilizar 4.975 toneladas y crecer 2,7% anual, a lo que se añadió la terminal de Puerto Carreño con un aumento importante de 22,2%, entre trimestres (Cuadro 10).

Cuadro 10

Región Suroriente. Flujo aéreo de carga, según principales aeropuertos Toneladas

Aeropuerto	2015		2016				2017			
	III	IV	I	II	III	IV	I	II	III	IV
Total Suroriente	12.180	12.338	11.420	9.606	11.906	11.547	9.891	8.381	10.884	11.116
Carreño - German Olano	528	712	685	613	855	971	814	556	947	1.186
El Yopal	777	975	826	730	684	674	311	149	138	513
Leticia - Alfredo Vásquez Cobo	4.906	4.646	4.929	3.764	5.142	4.846	4.757	3.987	5.462	4.975
Mitú	2.252	2.224	1.970	1.763	1.846	1.457	1.127	1.187	1.405	1.428
Puerto Inírida - Cesar Gaviria	907	863	485	736	895	1.156	931	741	780	896
San José del Guaviare	1.587	1.590	1.547	1.127	1.377	1.277	1.014	961	1.308	1.153
Vanguardia	1.224	1.328	978	873	1.106	1.166	937	801	844	964

Nota: No incluye la carga en tránsito, la carga incluye el correo.

Fuente: Aeronáutica Civil de Colombia. Boletín origen - destino; cálculos del Banco de la República.

VIII. SISTEMA FINANCIERO

Según cifras provisionales de la Superintendencia Financiera, al finalizar 2017 el saldo de las captaciones de la región Suroriente contabilizó \$6.338.743 millones, lo cual se tradujo en un descenso anual de 1,4%. Aun cuando el resultado fue negativo, tuvo lugar cierta evolución, puesto que tal retroceso se dio a un menor ritmo en comparación con los dos años anteriores (Gráfico 6). El desempeño regional fue provocado en buena medida por los depósitos en cuenta corriente, que reportaron una disminución de 12,1%; no obstante, los certificados de depósito a término (CDT) también señalaron retrocesos. Mientras tanto, los depósitos de ahorro, que continuaron mostrando la participación más alta, fueron los únicos que progresaron, al registrar un monto superior en 4,8% frente al observado por la misma época de 2016 (Anexo 3).

El resultado regional fue atribuido especialmente al departamento del Meta, que acentuó el retroceso evidenciado a diciembre de 2016, con una caída de 2,9% y un total de operaciones por \$3.884.805 millones; para este caso, la línea de mayor repercusión fue la de depósitos de ahorro, por medio de la cual se canalizaron el 55,8% de los recursos del departamento, seguida por los CDT, ya que los depósitos en cuenta corriente, que ocuparon el segundo lugar en representatividad, señalaron un mínimo ascenso.

En contraste, los recursos captados por las entidades financieras de Casanare mostraron recuperación frente a los descensos reportados en las últimas dos anualidades, al registrar un aumento de 2,4%. En esta zona fue definitivo el comportamiento de los depósitos de ahorro, pues además de representar algo menos del 80% de las captaciones departamentales, se constituyeron como los únicos dentro de los principales grupos que no señalaron caída.

En los cinco territorios restantes, se observaron mermas en las fuentes de recursos financieros de Amazonas, Vichada y Guaviare, con variaciones anuales de -8,9%, -3,3%, -7,6%, en su orden, que se explicaron especialmente por el resultado de los depósitos en cuenta corriente para el caso de los dos primeros, y de los depósitos de ahorro en el último de ellos. Al contrario, Vaupés se destacó por

presentar la tasa de crecimiento más alta de la región, que estuvo seguida por la de Guainía, no obstante sumar en su conjunto apenas el 3,0% de las operaciones de Surorienté.

Gráfico 6

Región Surorienté. Saldo de la captaciones y colocaciones del sistema financiero

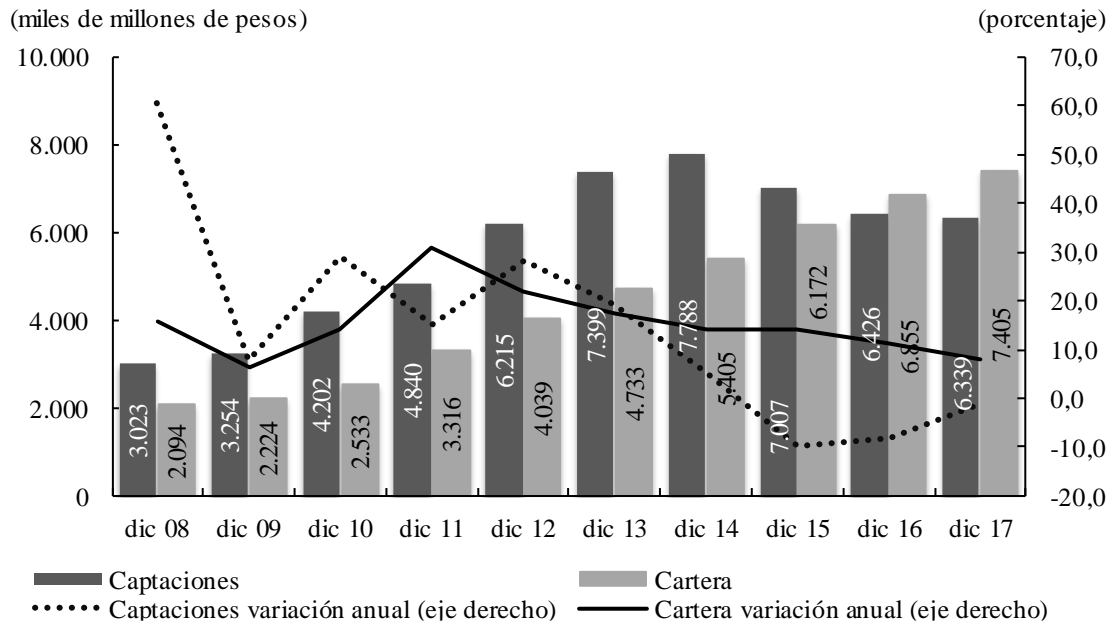

Fuente: Superfinanciera; cálculos del Banco de la República.

En cuanto a cartera bruta, la región Surorienté acumuló a diciembre de 2017 un saldo de \$7.404.736 millones, cifra que dejó ver un aumento de 8,0% en comparación con el reporte al cierre de 2016. Este nivel de ascenso prolongó la tendencia de desaceleración observada durante los cinco años previos y se constituyó como el más bajo desde 2009. Los créditos y leasing de consumo, cuyo incremento alcanzó 12,5%, constituyeron la proporción más representativa del total de la cartera bruta, seguidos muy de cerca por los comerciales que avanzaron en 3,7%. Entre las demás modalidades se destacaron los préstamos a empleados por su elevada tasa de crecimiento, aunque los destinados a vivienda y los microcréditos también tuvieron alzas (Anexo 4).

El desempeño positivo de la región fue motivado en mayor medida por el Meta, en donde el saldo de las colocaciones sumó \$ 5.121.838 millones, lo cual aportó con cerca del 70% del total regional y superó en 9,1% a la cuantía observada a diciembre de 2016. Esta variación positiva, de todos modos, significó desaceleración frente a los niveles de crecimiento señalados en similar corte de las últimas siete anualidades y se vio explicada principalmente por la evolución de los créditos de consumo que participaron con casi el 40% del total departamental y aumentaron 13,8%, e hipotecarios, que representaron algo menos una quinta parte y mostraron un incremento de 14,7%. Excepto por la línea de microcréditos, las demás modalidades registraron mejorías.

Al mismo tiempo, Casanare presentó un progreso de 5,3%, con un acumulado en las operaciones de crédito por \$1.875.850 millones. Para este caso, el ritmo de ascenso también fue inferior al de siete años anteriores, reafirmandose de esta manera la tendencia a la baja observada desde 2012. Este resultado fue explicado principalmente por los renglones de consumo y comercial, cuyas contribuciones individuales se aproximaron al 40% y registraron incrementos de 10,3% y 2,8%, respectivamente. En cuanto a las demás líneas, los créditos a empleados se destacaron por la magnitud de su ascenso, mientras que los microcréditos indicaron una variación porcentual mínima.

Los demás departamentos presentaron comportamientos favorables, aunque se destacaron por su contribución al total regional, Amazonas que obtuvo un aumento de 1,9% y Guaviare con un alza de 16,5%, ambos impulsados básicamente por los renglones de consumo y microcréditos. En seguida se ubicó Vichada, cuyo incremento alcanzó 6,1% y estuvo jalonado por las modalidades comercial y de consumo, aparte de Guainía y Vaupés que señalaron mejorías de 23,3% y 8,3%, en su orden.

IX. COMERCIO EXTERIOR

En el año 2017, de acuerdo con cifras preliminares publicadas por el DANE, las exportaciones totales de Colombia registraron un ascenso de 19,0% al pasar de US\$31.757 millones FOB⁹ en 2016 a US\$37.800 millones FOB en la vigencia analizada. El ejercicio se caracterizó por mostrar crecimiento anual en todos los grupos de productos; no obstante, el que motivó, en gran medida, este desempeño siguió siendo el relacionado con combustibles y bienes de las industrias extractivas, que presentó una variación positiva de 32,4%, aparte del agropecuario, que acreditó un alza de 7,2%.

De otro lado, las transacciones comerciales del país con el exterior, sin incluir petróleo y sus derivados¹⁰, aumentaron 18,0% interanual en 2017, al sumar US\$24.753 millones FOB, mientras que las exportaciones de la región Suroriente, en iguales términos, mostraron en el periodo referido una merma de 8,4%, al totalizar US\$2.534 miles FOB, lo cual representó un retroceso en comparación con la variación anual positiva alcanzada durante 2016, cuando había mostrado signos de recuperación frente a los notables descensos reportados en 2014 y 2015.

El descenso de Suroriente en 2017 fue explicado en parte, por el comportamiento del departamento del Meta, que presentó una reducción en las ventas externas sin petróleo y derivados de 4,6% anual, al sumar US\$1.782 miles, continuó revelando la más alta representatividad al contribuir con más del 70% del consolidado regional (Gráfico 7). Este resultado cambió la dinámica ligeramente favorable observada en el curso de 2016 y se vio relacionada con la ostensible merma en el renglón de grasas y aceites animales o vegetales transados con México, que se aproximó al 100% (Anexo 5).

Aunque con baja magnitud, repercutió también la caída de 83,8% en Guainía, cuyas transacciones en el exterior contabilizaron tan solo US\$97 miles, lo que significó una fuerte pérdida de dinamismo con relación a los acumulados de los dos años precedentes, cuando se evidenciaron ascensos superiores al 200%. Para este caso, la variación negativa tuvo que ver con el rubro de perlas finas, piedras y metales preciosos, básicamente los enviados a Alemania y Estados Unidos, y el de minerales, escorias y cenizas con destino a este último país, que no registró movimiento durante 2017.

⁹ Según el DANE, el valor FOB (Free on board) corresponde al precio de venta de los bienes embarcados a otros países, puestos en el medio de transporte, sin incluir el valor de seguro y fletes.

¹⁰ Las exportaciones del nivel regional y departamental excluyen el renglón de petróleo y sus derivados por no disponer de información detallada para este rubro.

Gráfico 7
Región Suroriente. Composición de las exportaciones, excluyendo
petróleo y sus derivados, e importaciones
2017

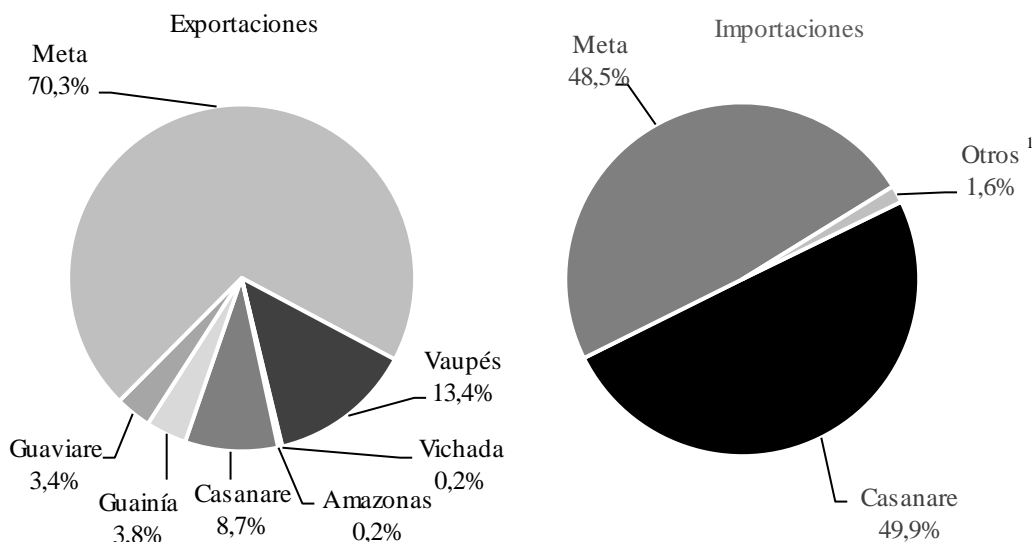

¹ Comprende los departamentos de Amazonas, Guainía, Guaviare, Vaupés y Vichada.

Nota: Cifras preliminares.

Fuente: DANE - DIAN; cálculos del Banco de la República.

Adicionalmente, en Guaviare se produjo un descenso en el valor de las exportaciones de 10,2%, que en todo caso fue inferior a los observados en los dos años previos, luego de reportar ventas por US\$85 miles, cuando en 2016 sumaron US\$95 miles, de los cuales US\$75 miles correspondieron a exportaciones de perlas finas y piedras preciosas, rubro que no generó operaciones en el periodo analizado. Lo contrario aconteció con las ventas asociadas a café, té, yerba mate y especias, que no se movieron en el año previo y en el actual sumaron US\$67 miles.

De manera opuesta, Casanare sobresalió por la dimensión de su incremento, con operaciones que pasaron de US\$57 miles a US\$219 miles entre los acumulados a diciembre de 2016 y 2017, respectivamente, favorecidas por las nuevas transacciones con Argelia de máquinas, aparatos y material eléctrico. Al igual, Vaupés logró un notorio aumento, totalizando US\$341 miles, que representaron más de tres veces el valor de 2016. En este territorio, la sección de café, té, yerba mate y especias comercializada con Italia fue la principal causante del buen resultado, seguido por el extractos y curtientes despachados a Perú.

Por último, Amazonas y Vichada dejaron unos registros mínimos que en todo caso significaron avance, por cuanto en 2016 no originaron movimientos. Las ventas externas de estos dos departamentos se dirigieron hacia Perú; en el primero, de calzado, polainas y botines, y en el segundo, de reactores nucleares, calderas, máquinas y artefactos mecánicos.

Ahora bien, el total de las importaciones colombianas presentó en lo corrido de 2017 una leve variación positiva de 2,6% al pasar de US\$44.889 millones CIF¹¹ en el año 2016 a US\$46.076 millones CIF en el observado; comportamiento que se explicó sobre todo por el crecimiento de 3,9%

¹¹ Según el DANE, el valor CIF (Cost, Insurance, Freight, es decir, costo, seguro y flete) corresponde al precio total de la mercancía, incluyendo en su valor los costos por seguros y fletes.

en el rubro de manufacturas. De manera opuesta se desarrollaron las compras externas de la región Suroriente, que reportaron una contracción de 16,5% entre iguales periodos de comparación, al ubicar US\$112.367 miles, partida que se constituyó en la más baja desde 2009.

De forma puntual, el desempeño se atribuyó a la pérdida de dinamismo revelada en el departamento de Casanare, que en 2017 efectuó compras externas por valor de US\$56.034 miles, cifra que comprendió la mitad del consolidado regional (Gráfico 7) y representó una notable disminución anual de 39,2%. Lo anterior, explicado básicamente por la baja demanda de bienes de capital, en especial por el renglón de maquinaria para la industria, proveniente de Estados Unidos (Anexo 6).

Pese a su menor proporción, las importaciones en Amazonas evolucionaron de manera semejante, con un declive anual de 62,6%, al facturar US\$698 miles. En tal medida, tuvo que ver, tanto el capítulo de materias primas y productos intermedios para la industria, como el de bienes de capital para este mismo sector. En el primero, especialmente en el grupo de productos químicos y farmacéuticos procedentes de Alemania, y en el segundo, en otros equipos fijos, que fueron transados el año anterior con Estados Unidos.

Como complemento, Vaupés mostró en 2017 las transacciones más bajas de la región, al señalar cuantías de tan solo US\$2 miles. El pequeño movimiento de este departamento correspondió a la adquisición de maquinaria industrial desde Estados Unidos, mientras que en el periodo precedente había generado operaciones por US\$10 miles, referidas a materiales de construcción.

En contraste, el avance más representativo se dio en el departamento del Meta, ya que sus compras en 2017 significaron una progresión anual de 36,2%, al sumar US\$54.558 miles, monto que por lo demás determinó un ejercicio favorable, después de cuatro años con resultados negativos. El crecimiento fue bastante diversificado entre los diferentes grupos de bienes, destacándose en lo corrido de esta vigencia el peso de las compras de productos mineros y, partes y accesorios de maquinaria industrial, introducidos al país por la zona franca de Bogotá, junto con productos mineros despachados desde Arabia Saudita.

De forma paralela se comportaron Vichada, Guainía y Guaviare, los cuales exhibieron comportamientos interanuales favorables en sus importaciones; el primero, al registrar US\$701 miles, representados en compras de materiales para la construcción traídos en su mayor parte de la República Popular de China; el segundo, al demandar bienes por valor de US\$187 miles, referidos a materiales de construcción llegados de China y partes y accesorios de maquinaria originarios de Brasil, y el tercero, al realizar operaciones que alcanzaron un aumento superior al 400%, luego de sumar US\$186 miles relacionados en mayor medida con productos mineros provenientes de Estados Unidos.

X. MERCADO LABORAL

De acuerdo con la información de la Gran Encuesta Integrada de Hogares (GEIH) realizada por el DANE, la tasa de desempleo (TD) para el total nacional en el trimestre móvil octubre-diciembre de 2017 se situó en 8,5%, cifra que evidenció un breve incremento frente a la reportada en el mismo intervalo de un año atrás, pero significó completar nueve periodos consecutivos con tasas de un dígito. Por el contrario, la TD en Villavicencio se ubicó en el último trimestre de 2017 en 10,5%, dato que si bien fue inferior en 0,4 puntos porcentuales (pp) al de igual tiempo de un año atrás, continuó superando el margen de un dígito (Gráfico 8).

Gráfico 8

Villavicencio. Tasa de desempleo, general de participación y de ocupación

(trimestre móvil a fin de mes)

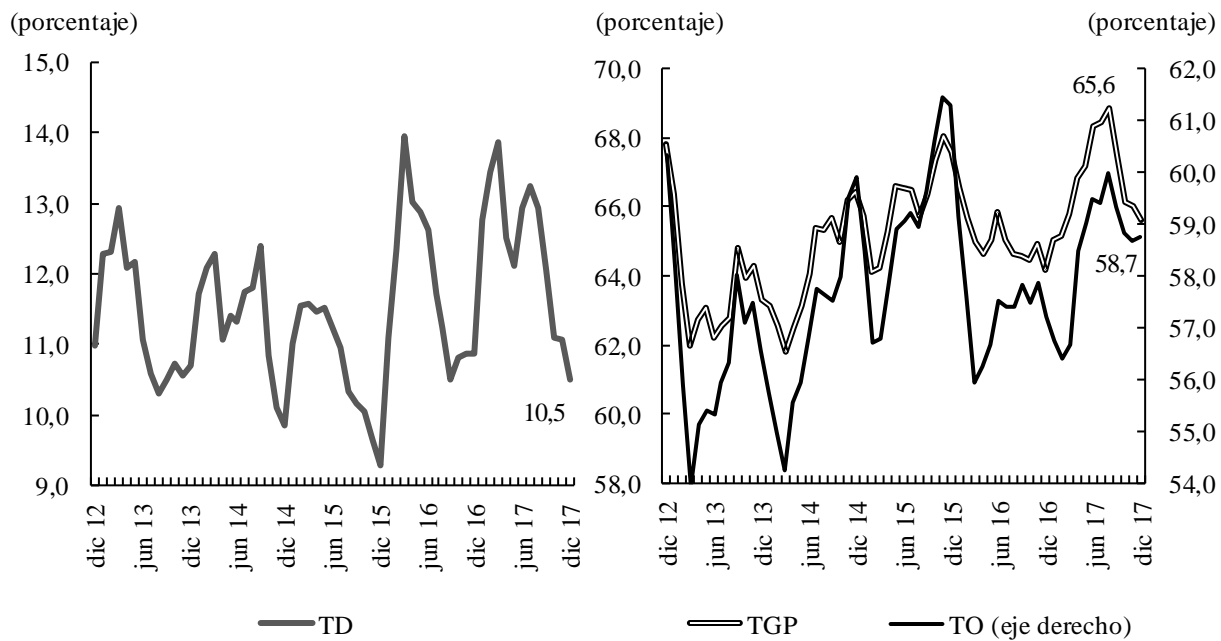

Fuente: DANE - GEIH; cálculos del Banco de la República.

A su turno, la demanda de trabajo en esta ciudad reveló de nuevo un resultado visible, al ilustrar en el trimestre que cerró en diciembre de 2017 una tasa de ocupación (TO) de 58,7%, superior en 1,5 pp al registro del mismo periodo del año precedente. Dicha evolución se alcanzó en medio de una mayor presión de la población dispuesta a trabajar, calculada a través de la tasa global de participación (TGP), que se expandió de 64,2% a 65,6% entre similares lapsos de comparación.

En esta condición, el número de ocupados en Villavicencio siguió con tendencia a aumentar de manera progresiva, de manera que pasó de 215 mil personas entre octubre y diciembre de 2016 a 227 mil personas en el trimestre equivalente de 2017. En el discriminado de esta información se encontró que los renglones con el desempeño más dinámico entre los mismos periodos objeto de comparación, y que motivaron el alza fueron servicios comunales, sociales y personales, seguido de industria manufacturera y construcción, en tanto que la cantidad de ocupados se redujo en los sectores de transporte, actividades inmobiliarias, y comercio, hoteles y restaurantes, especialmente.

Por su parte, en el desagregado por posición ocupacional, se presentó bastante equilibrio entre la población asalariada y no asalariada en Villavicencio (Gráfico 9). Al interior de la primera, continuaron predominando los obreros y empleados particulares, en tanto que en la segunda prevalecieron los trabajadores por cuenta propia, y en mínima escala, los patronos o empleadores, y los trabajadores familiares sin remuneración. En lo que corresponde a la relación entre trabajo formal¹² e informal, la segunda clasificación continuó primando en el entorno laboral de la capital metense, con una contribución que redondeó el 55% del total; no obstante, mientras que los formales exhibieron un crecimiento interanual de 14,0%, los informales llevan dos trimestres móviles sucesivos disminuyendo en el comparativo anual, 2,7% y 1,0%, en su orden.

Gráfico 9
Villavicencio. Población ocupada
(crecimiento anual)

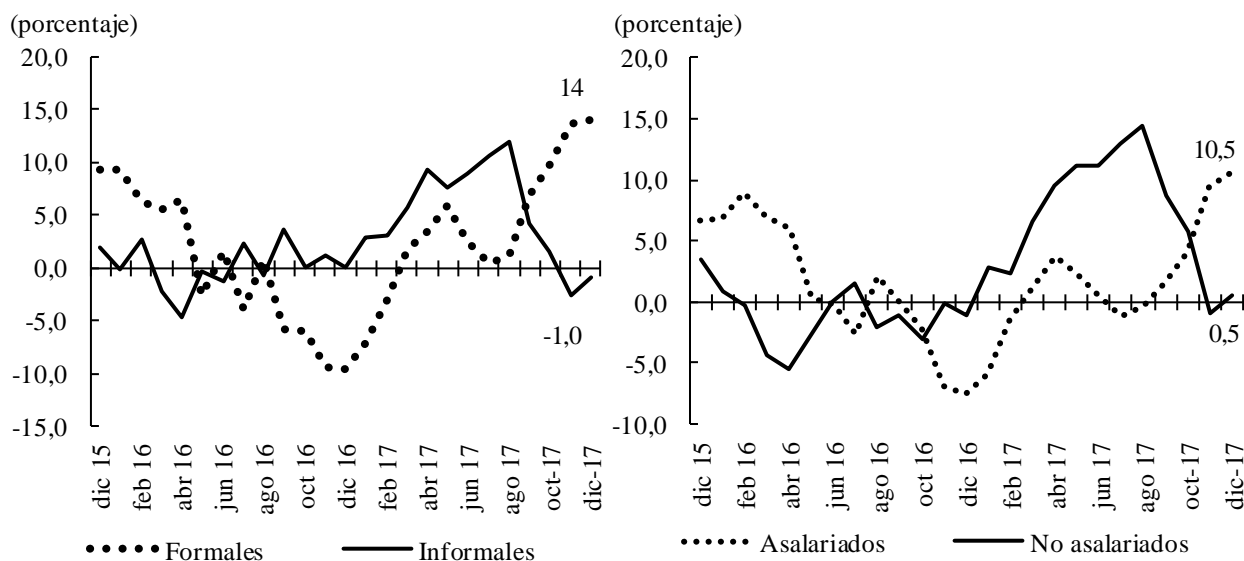

Nota: Trimestre móvil a fin de mes.
 Fuente: DANE - GEIH; cálculos del Banco de la República.

Por último, el número de subempleados en esta ciudad presentó un comportamiento heterogéneo en las dos modalidades, de forma que mientras el subempleo objetivo¹³ registró un resultado semejante, cercano a las 20.000 personas, tanto en el periodo octubre - diciembre del año anterior, como en similar lapso de 2017, el subjetivo¹⁴ se redujo entre iguales trimestres, de 43.000 a 41.000 personas.

¹² Se consideran trabajadores formales a los empleados de una empresa con más de cinco trabajadores.

¹³ Incluye a quienes tienen deseos de mejorar en alguno de los tres aspectos antes señalados, pero que además han hecho alguna gestión para materializar sus aspiraciones y están en disposición de efectuar el cambio.

¹⁴ Se refiere al simple deseo manifiesto por el trabajador de mejorar sus ingresos, el número de horas trabajadas o tener una labor más propia de sus competencias profesionales.

XI. PRECIOS

Al cierre de diciembre de 2017, el Índice de Precios al Consumidor (IPC) del país reveló un incremento de 4,09%, cifra que además de reflejar un notorio progreso frente a 5,75% registrado al mismo corte de 2016, se aproximó bastante al límite máximo del rango meta establecido por el Banco de la República (4,0%). El ascenso en el periodo de análisis estuvo determinado, en gran medida, por el renglón de vivienda, no obstante los de transporte y alimentos también influyeron de forma representativa.

Por su parte, Villavicencio continuó repuntando entre las ciudades con mejor desempeño en este indicador, al ocupar el tercer puesto, luego de Riohacha y Sincelejo, con una inflación de 1,78% que significó un importante avance en comparación con el 4,45% reportado en diciembre de 2016 (Cuadro 11). De acuerdo con la clasificación socio-económica, se evidenció un alivio en todos los niveles de ingreso frente a igual periodo de un año atrás, aun cuando el aumento de los precios fue más acentuado en los estratos altos (2,18%), seguidos por los medios (1,84%) y los bajos (1,55%).

Cuadro 11
Nacional y Villavicencio. IPC doce meses

Año	Mes	Doce meses	
		Nacional	Villavicencio
2014	mar	2,51	2,03
	jun	2,79	2,66
	sep	2,86	2,51
	dic	3,66	3,30
2015	mar	4,56	4,28
	jun	4,42	3,51
	sep	5,35	4,66
	dic	6,77	6,56
2016	mar	7,98	7,56
	jun	8,60	8,63
	sep	7,27	6,87
	dic	5,75	4,45
2017	mar	4,69	2,94
	jun	3,99	1,71
	sep	3,97	2,02
	dic	4,09	1,78

Fuente: DANE; cálculos del Banco de la República.

En particular, la capital del Meta reveló el alza menos pronunciada en el grupo de alimentos (0,30%), como resultado de las variaciones positivas de los renglones perecederos (2,73%) y comidas fuera del hogar (2,52%), aparte de la reducción de los procesados (-1,94%). Los productos que mostraron los descensos más relevantes en esta clasificación fueron arveja, yuca, tomate, arroz, panela, plátano, y azúcar; no obstante, en algunos rubros se dieron ascensos notorios como en el caso de la papa, la cebolla y la zanahoria. Otros capítulos que favorecieron el comportamiento de la ciudad en este indicador fueron vestuario (1,49%), básicamente por el menor precio de las prendas y calzado para dama, exceptuado la ropa interior, y vivienda (1,68%), especialmente en lo que atañe a detergentes, blanqueadores y suavizantes, cobijas y cubrelechos, y estufas.

En contraste, los incrementos más significativos se evidenciaron en los rubros de educación (6,00%), sobre todo en lo relacionado con otros costos educativos y matrículas de educación superior y no formal; otros gastos, básicamente en bebidas alcohólicas y cigarrillos, y salud, principalmente en aseguramiento privado, pagos complementarios y servicios de protección social dentro y fuera del hogar (Gráfico 10). Por lo que se refiere a otras mediciones de inflación, los bienes regulados¹⁵ de la ciudad señalaron un aumento de 4,23%, lo cual representó un nivel superior en relación con el 3,71% observado durante 2016.

Gráfico 10

Villavicencio. IPC, por principales grupos de bienes y servicios

(variación doce meses)

(porcentaje)

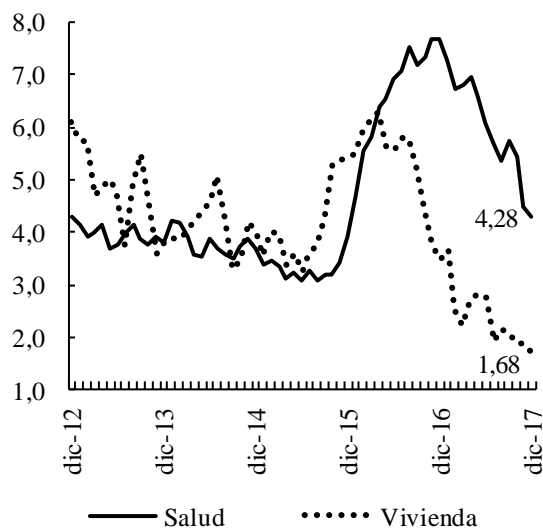

(porcentaje)

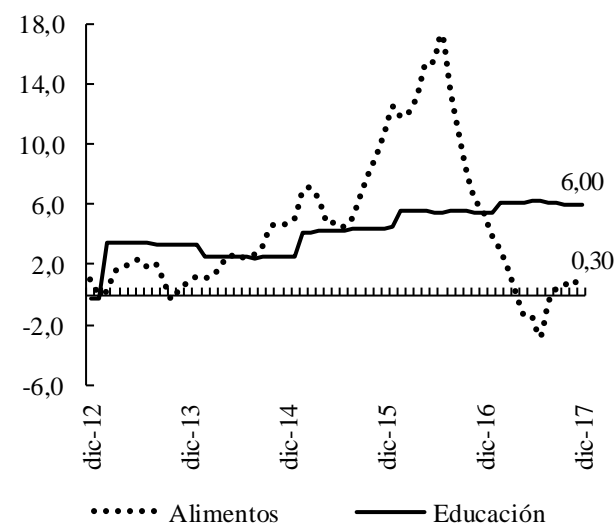

Fuente: DANE; cálculos del Banco de la República.

¹⁵ Este grupo comprende servicios públicos, transporte urbano-intermunicipal y gasolina.

Anexo 1
Región Suroriente. Créditos otorgados por Finagro, según capítulo y rubro

Millones de pesos

Capítulo / Destino	2016	2017	Variación 2017/2016
Meta			
Total	414.360	546.152	31,8
Capital de trabajo	143.642	263.261	83,3
Tarjeta agropecuaria	0	70.001	-
Cartera inventarios y costos directos	28.782	49.058	70,4
Porcinos ceba	7.343	28.659	290,3
Arroz secano	25.032	27.828	11,2
Demás rubros ¹	82.485	87.714	6,3
Inversión	220.515	202.542	-8,2
Vientres bovinos cría y doble propósito	39.546	42.192	6,7
Plátano	20.415	19.648	-3,8
Palma de aceite	16.812	18.653	11,0
Equipos para actividades agropecuarias	5.323	14.631	174,9
Demás rubros ²	138.419	107.418	-22,4
Normalización de Cartera	50.203	80.348	60,0
Casanare			
Total	282.379	359.985	27,5
Capital de trabajo	75.025	166.120	121,4
Arroz secano	38.235	62.702	64,0
Cartera, inventarios y costos directos	11.394	62.013	444,3
Arroz riego	13.037	15.059	15,5
Tarjeta agropecuaria	0	8.709	-
Demás rubros ³	12.359	17.637	42,7
Inversión	171.971	162.768	-5,4
Vientres bovinos cría y doble propósito	39.729	37.994	-4,4
Maquinas combinadas	13.666	18.507	35,4
Retención de vientres bovinos cría y doble propósito	22.350	18.038	-19,3
Tractores	12.611	16.337	29,5
Demás rubros ⁴	83.614	71.892	-14,0
Normalización de cartera	35.382	31.098	-12,1

- Indefinido.

¹ Incluye sostenimiento para el cultivo de palma de aceite, producción de soya y arroz riego, microcrédito rural y otros.

² Comprende tractores, retención vientres bovinos cría y doble propósito, implementos y equipos agrícolas, y otros.

³ Contiene sostenimiento para la ceba bovina, microcrédito rural, producción de semillas y otros.

⁴ Corresponde a inversión en siembras de cacao, maquinaria y equipo para transformación, y otros.

Fuente: Finagro; cálculos del Banco de la República.

Anexo 2

Región Suroriental. Matrículas de vehículos nuevos

unidades

Segmento	2015			2016				2017			
	II	III	IV	I	II	III	IV	I	II	III	IV
Meta											
Total	1.212	1.313	1.360	913	894	919	1.117	822	898	825	981
Automóviles	659	693	699	486	506	474	540	398	395	394	462
Utilitarios	274	293	337	205	207	233	309	214	220	242	275
Taxis	57	43	64	31	14	18	28	27	29	22	25
Pick Ups	87	148	137	83	74	95	130	72	179	97	132
Otros ¹	135	136	123	108	93	99	110	111	75	70	87
Casanare											
Total	385	488	465	316	334	305	371	235	235	258	365
Automóviles	224	286	235	166	186	158	189	130	134	139	186
Utilitarios	84	96	107	82	65	71	93	45	64	79	109
Taxis	15	11	9	10	11	8	11	7	6	5	3
Pick Ups	31	32	61	20	33	43	47	18	16	23	42
Otros ¹	31	63	53	38	39	25	31	35	15	12	25
Guaviare											
Total	0	4	1	19	4	3	1	5	2	0	11
Utilitarios	0	0	0	1	0	0	0	1	0	0	2
Taxis	0	2	1	2	4	3	0	3	1	0	1
Pick Ups	0	0	0	1	0	0	1	0	0	0	7
Volquetas	0	0	0	15	0	0	0	0	0	0	0
Otros ¹	0	2	0	0	0	0	0	1	1	0	1
Amazonas											
Total	5	7	0	6	8	6	16	11	8	11	13
Automóviles	2	1	0	3	3	3	6	3	2	3	2
Utilitarios	1	2	0	0	2	1	5	4	3	8	9
Taxis	0	0	0	0	2	0	0	1	1	0	0
Pick Ups	0	2	0	1	0	2	3	1	0	0	1
Otros ¹	2	2	0	2	1	0	2	2	2	0	1
Vichada											
Total	1	2	1	3	0	0	0	1	0	0	0
Automóviles	0	0	1	0	0	0	0	0	0	0	0
Taxis	0	1	0	1	0	0	0	0	0	0	0
Pick Ups	1	0	0	2	0	0	0	1	0	0	0
Camionetas	0	0	0	0	0	0	0	0	0	0	0
Otros ¹	0	1	0	0	0	0	0	0	0	0	0

¹ Comprende vans, microbuses, buses, tractocamiones y otros.

Fuente: Fenalco y ANDI; cálculos del Banco de la República.

Anexo 3**Región Suroriente. Saldo de las captaciones¹ del sistema financiero, según departamentos, por modalidad**

millones de pesos

Periodo	Total	Depósitos en cuenta corriente	Certificados de depósito a término	Depósitos de ahorro	Otras ²
Total regional					
2016	6.425.594	1.900.998	598.579	3.906.687	19.330
2017	6.338.743	1.671.389	557.013	4.093.190	17.151
Variación	-1,4	-12,1	-6,9	4,8	-11,3
Meta					
2016	4.000.808	1.294.222	442.711	2.253.714	10.160
2017	3.884.805	1.300.560	407.074	2.165.910	11.262
Variación	-2,9	0,5	-8,0	-3,9	10,8
Casanare					
2016	1.777.739	459.604	137.887	1.171.303	8.946
2017	1.819.526	247.510	130.859	1.435.445	5.712
Variación	2,4	-46,1	-5,1	22,6	-36,1
Amazonas					
2016	173.083	49.727	6.808	116.483	65
2017	157.696	39.529	6.233	111.897	37
Variación	-8,9	-20,5	-8,4	-3,9	-43,8
Guainía					
2016	115.235	15.460	4.169	95.581	25
2017	128.198	14.935	4.107	109.142	14
Variación	11,2	-3,4	-1,5	14,2	-44,1
Guaviare					
2016	192.532	22.280	5.318	164.892	43
2017	177.865	19.293	6.222	152.299	51
Variación	-7,6	-13,4	17,0	-7,6	17,3
Vaupés					
2016	56.771	10.833	284	45.655	0
2017	64.817	6.623	283	57.912	0
Variación	14,2	-38,9	-0,4	26,8	(-)
Vichada					
2016	109.425	48.872	1.402	59.060	90
2017	105.835	42.939	2.236	60.584	75
Variación	-3,3	-12,1	59,5	2,6	-16,7

(-) Sin movimiento.

¹ Comprende establecimientos bancarios, compañías de financiamiento y cooperativas financieras.

² Incluye depósitos simples, cuentas de ahorro especial, certificado de ahorro valor real y títulos de inversión en circulación.

Nota: Cifras provisionales.

Fuente: Superfinanciera; cálculos del Banco de la República.

Anexo 4**Región Suroriente. Cartera¹ bruta del sistema financiero, según departamentos, por modalidad**

Millones de pesos

Periodo	Total	Créditos de vivienda	Créditos y <i>leasing</i> de consumo	Microcréditos	Créditos y <i>leasing</i> comerciales	Créditos a empleados
Total regional						
2016	6.855.400	1.115.954	2.575.476	546.639	2.604.835	12.495
2017	7.404.736	1.233.273	2.896.474	558.017	2.700.140	16.833
Variación	8,0	10,5	12,5	2,1	3,7	34,7
Meta						
2016	4.696.163	815.256	1.724.318	357.643	1.790.660	8.285
2017	5.121.838	934.707	1.961.613	353.099	1.860.948	11.471
Variación	9,1	14,7	13,8	-1,3	3,9	38,5
Casanare						
2016	1.781.469	254.913	653.767	147.439	721.496	3.854
2017	1.875.850	254.583	721.062	153.429	742.006	4.771
Variación	5,3	-0,1	10,3	4,1	2,8	23,8
Amazonas						
2016	179.171	26.062	103.249	2.229	47.551	81
2017	182.664	24.282	109.473	3.208	45.423	278
Variación	1,9	-6,8	6,0	43,9	-4,5	245,4
Guainía						
2016	14.754	395	7.951	3.947	2.438	23
2017	18.191	802	8.713	5.443	3.195	38
Variación	23,3	103,0	9,6	37,9	31,0	68,9
Guaviare						
2016	106.214	7.183	46.345	25.494	26.991	201
2017	123.714	8.540	53.560	31.892	29.482	240
Variación	16,5	18,9	15,6	25,1	9,2	19,4
Vaupés						
2016	4.972	0	1.797	2.419	757	0
2017	5.386	0	1.741	2.745	901	0
Variación	8,3	(-)	-3,1	13,5	19,1	(-)
Vichada						
2016	72.657	12.145	38.051	7.468	14.941	52
2017	77.093	10.359	40.313	8.202	18.184	35
Variación	6,1	-14,7	5,9	9,8	21,7	-33,8

(-) Sin movimiento.

¹ Comprende cartera vigente y vencida de establecimientos bancarios, compañías de financiamiento y cooperativas de carácter financiero.

Nota: Cifras provisionales.

Fuente: Superfinanciera; cálculos del Banco de la República.

Anexo 5

Región Suroriente. Exportaciones^P por productos, según actividad por países destino, excluyendo petróleo y sus derivados

A. Meta

Nandina a 2 dígitos / Países	valor FOB (US\$)									
	Ecuador		México		Perú		Panamá		Demás países	
	2016	2017	2016	2017	2016	2017	2016	2017	2016	2017
Total	566.644	639.526	681.673	479	78.340	403.122	239.444	205.629	302.710	533.546
Productos farmacéuticos.	306.130	283.008	0	0	54.120	51.762	121.308	98.232	47.388	68.904
Grasas, aceites y ceras animales o vegetales; grasas alimenticias elaboradas.	0	0	673.758	479	0	0	0	0	51.605	23.515
Productos diversos de las industrias químicas.	210.000	310.459	0	0	16.720	8.360	63.294	53.240	18.260	42.240
Caucho y manufacturas de caucho.	0	19.150	7.915	0	0	343.000	0	0	0	225.772
Demás actividades ¹ .	50.514	26.909	0	0	7.500	0	54.842	54.157	185.457	173.115

¹ Incluye abonos, cacao y sus preparaciones, frutos comestibles y otros.

B. Casanare

Nandina a 2 dígitos / Países	valor FOB (US\$)									
	Argelia		Brasil		Estados Unidos		Perú		Demás países	
	2016	2017	2016	2017	2016	2017	2016	2017	2016	2017
Total	0	172.200	56.366	0	0	17.469	0	16.991	733	12.668
Máquinas, aparatos y material eléctrico; aparatos de grabación o reproducción de imágenes y sonido, y las partes y accesorios de estos aparatos.	0	172.200	56.366	0	0	0	0	0	0	0
Reactores nucleares, calderas, máquinas, aparatos mecánicos y sus partes.	0	0	0	0	0	0	0	15.987	733	10.709
Automóviles, tractores, ciclos y demás vehículos terrestres y sus partes.	0	0	0	0	0	11.000	0	0	0	0
Manufacturas de cuero; de guarnicionería y talabartería; artículos de viaje, bolsos de mano y continentes similares; manufacturas de tripa.	0	0	0	0	0	6.469	0	0	0	0
Demás actividades ¹ .	0	0	0	0	0	0	0	1.004	0	1.959

¹ Incluye cacao y sus preparaciones, manufacturas de fundición de hierro o acero, caucho y manufacturas de caucho, y otros.

F. Guaviare

Nandina a 2 dígitos / Países	valor FOB (US\$)			
	Estados Unidos		Chile	
	2016	2017	2016	2017
Total	74.656	66.941	20.090	18.130
Café, té, yerba mate y especias.	0	66.941	0	0
Papel y cartón; manufacturas de pasta de celulosa, de papel o de cartón.	0	0	20.090	18.130
Perlas finas o cultivadas, piedras preciosas y semipreciosas, metales preciosos.	74.656	0	0	0

D. Vaupés	Conclusión valor FOB (US\$)									
	Nandina a 2 dígitos / Países									
	Italia		Perú		Rep. Dominicana		Panamá		Demás países	
	2016	2017	2016	2017	a sep 16	2016	2016	2017	2016	2017
Total	0	291.251	86.715	31.009	37.587	0	26.340	1.205	0	17.299
Café, té, yerba mate y especias.	0	291.251	0	0	0	0	0	0	0	0
Calzado, polainas, botines y artículos análogos; partes de estos artículos.	0	0	0	0	0	0	0	0	0	10.841
Extractos curtientes o tintóreos; taninos y sus derivados; pigmentos y demás.	0	0	0	30.240	0	0	0	0	0	0
Demás actividades ¹ .	0	0	86.715	769	37.587	0	26.340	1.205	0	6.458

¹ Incluye manufactura de fundición, hierro o de acero; productos farmacéuticos; productos químicos orgánicos; prendas y complementos de vestir; excepto los de punto y otros.

E. Guainía	valor FOB (US\$)									
	Nandina a 2 dígitos / Países									
	Estados Unidos		Alemania		Bolivia		Australia		Demás países	
	2016	2017	2016	2017	2016	2017	2016	2017	2016	2017
Total	362.893	0	135.218	0	79.775	140	0	72.336	16.916	24.072
Perlas finas o cultivadas, piedras preciosas y semipreciosas, metales preciosos.	131.211	0	135.218	0	0	0	0	0	10.000	0
Minerales, escorias y cenizas.	231.681	0	0	0	0	0	0	0	0	0
Papel y cartón; manufacturas de pasta de celulosa, de papel o de cartón.	0	0	0	0	79.775	0	0	0	0	0
Demás actividades ¹ .	0	0	0	0	0	140	0	72.336	6.916	24.072

¹ Incluye Café, te, yerba mate y especias; productos diversos de las industrias químicas; aceites esenciales y resinoides; plantas vivas y productos de la floricultura; y otros.

G. Vichada	valor FOB (US\$)			
	Nandina a 2 dígitos / Países			
	Perú		Costa Rica	
	2016	2017	2016	2017
Total	0	4.002	18	0
Prendas y complementos de vestir, excepto los de punto.	0	0	18	0
Reactores nucleares, calderas, máquinas, aparatos mecánicos y sus partes.	0	4.002	0	0

C. Amazonas	valor FOB (US\$)	
	Nandina a 2 dígitos / Países	
	Perú	
	2016	2017
Calzado, polainas, botines y artículos análogos; partes de estos artículos.	0	6.021

^P Cifras preliminares.

Nota: Demás países comprende para el Meta, Chile, Costa Rica, Alemania, Estados Unidos y otros; para Casanare, Ecuador, Alemania, Bolivia, Panamá y otros; para Vaupés, Ecuador, Costa Rica y otros y para Guainía, Perú, Canadá, El Salvador, Reino Unido, y México.

Fuente: DANE - DIAN; cálculos del Banco de la República.

Anexo 6

Región Suroriente. Importaciones^P por productos, según países de compra

A. Casanare

Cuode ¹ a 2 dígitos / Países	valor CIF (US\$)									
	Estados Unidos		Canadá		Bolivia		Italia		Demás países	
	2016	2017	2016	2017	2016	2017	2016	2017	2016	2017
Total	56.081.851	7.034.738	46.585	35.816.414	9.722.665	10.774	3.070.280	6.507.931	23.171.208	6.663.716
Bienes de capital para la industria.	50.239.955	4.095.230	0	35.801.103	9.722.665	4.760	2.156.646	5.711.246	18.924.042	5.747.609
Mat. primas y prod. int. para la industria.	1.989.022	1.775.993	41.657	11.425	0	0	726.125	318.534	3.231.973	467.341
Equipo de transporte.	1.297.473	841.016	0	3.886	0	0	56.552	28.434	113.582	124.096
Demás actividades. ²	2.555.401	322.499	4.929	0	0	6.013	130.957	449.716	901.611	324.669

² Incluye materiales de construcción, bienes de consumo no duraderos, bienes de capital para la agricultura, y otros.

B. Meta

Cuode ¹ a 2 dígitos / Países	valor CIF (US\$)									
	Estados Unidos		Rep. Popular de China		Arabia Saudita		Ecuador		Demás países	
	2016	2017	2016	2017	2016	2017	2016	2017	2016	2017
Total	7.231.386	8.148.820	2.693.094	3.766.222	353.843	5.461.793	2.427.619	3.006.346	27.348.769	34.175.130
Bienes de capital para la industria.	4.018.369	5.401.351	1.031.600	694.639	120.035	2.342.741	317.272	383.944	16.635.782	22.313.660
Mat. primas y prod. int. para la industria.	1.650.270	925.336	619.035	746.893	224.414	3.078.927	2.108.357	2.512.910	5.918.676	5.820.577
Bienes de capital para la agricultura.	113.345	684.648	57.643	983.743	0	0	0	0	926.152	3.459.127
Materiales de construcción.	112.082	486.594	60.401	355.238	0	2.415	0	0	1.463.723	1.186.752
Demás actividades. ²	1.337.320	650.892	924.415	985.709	9.394	37.710	1.990	109.492	2.404.435	1.395.014

² Equipo de transporte, materias primas y productos intermedios para la agricultura, bienes de consumo duraderos y otros.

C. Amazonas

Cuode ¹ a 2 dígitos / Países	valor CIF (US\$)									
	Estados Unidos		Alemania		Singapur		Rep. Popular de China		Demás países	
	2016	2017	2016	2017	2016	2017	2016	2017	2016	2017
Total	824.487	118.922	351.045	27.074	116.138	87.257	46.499	57.276	528.416	407.896
Mat. primas y prod. int. para la industria.	140.645	94.844	345.726	27.074	116.138	87.257	1.983	16.562	84.124	187.608
Bienes de capital para la industria.	557.745	7.833	5.150	0	0	0	0	38.335	103.003	96.701
Bienes de consumo no duraderos.	126.097	1.314	0	0	0	0	0	856	129.912	96.218
Demás actividades. ²	0	14.931	170	0	0	0	44.515	1.523	211.378	27.368

² Incluye equipo de transporte, materiales de construcción, bienes de consumo duraderos y otros.

Conclusión
valor CIF (US\$)

D. Vichada

Cuode ¹ a 2 dígitos / Países	Rep. Popular de China		Hong Kong		Estados Unidos		Islas Vírgenes		Panamá	
	2016	2017	2016	2017	2016	2017	2016	2017	2016	2017
Total	302.201	361.173	137.451	80.924	0	179.439	0	79.208	30.950	0
Materiales de construcción.	282.738	292.873	125.206	0	0	0	0	79.208	0	0
Bienes de capital para la industria.	19.464	17.782	0	21.660	0	179.439	0	0	0	0
Mat. primas y prod. int. para la industria.	0	46.519	12.245	59.264	0	0	0	0	0	0
Bienes de consumo duraderos.	0	0	0	0	0	0	0	0	30.950	0
Bienes de consumo no duraderos.	0	4.000	0	0	0	0	0	0	0	0

F. Guainía

Cuode ¹ a 2 dígitos / Países	Brasil		Rep. Popular de China		Perú	
	2016	2017	2016	2017	2016	2017
Total	58.724	82.888	0	104.481	12.825	0
Materiales de construcción.	23.244	7.929	0	102.684	0	0
Bienes de capital para la industria.	30.175	62.878	0	0	0	0
Demás actividades. ²	5.305	12.081	0	1.797	12.825	0

² Incluye bienes de consumo duraderos, materias primas y productos intermedios para la industria y otros.

E. Guaviare

Cuode ¹ a 2 dígitos / Países	Estados Unidos		España	
	2016	2017	2016	2017
Total	33.725	175.221	0	10.692
Mat. primas y prod. int. para la industria.	0	175.221	0	5.074
Bienes de consumo duraderos.	33.725	0	0	0
Bienes de consumo no duraderos.	0	0	0	5.618

G. Vaupés

Cuode ¹ a 2 dígitos / Países	Rep. Popular de China		Estados Unidos	
	2016	2017	2016	2017
Total	9.793	0	0	2.260
Materiales de construcción.	9.793	0	0	0
Bienes de capital para la industria.	0	0	0	2.260

^P Cifras preliminares.

¹ Clasificación según uso o destino económico (CUODE).

Nota: Comprende para Casanare, Finlandia, Brasil, Suiza, Ecuador, República Popular de China y otros; para el Meta, Reino Unido, Brasil, México, Hong Kong, Panamá, Chile y otros; para Amazonas, Reino Unido, Chile, Perú, Corea del Sur, Brasil y otros.

Fuente: DANE - DIAN; cálculos del Banco de la República.

SE AGRADECE A LAS SIGUIENTES ENTIDADES, LA INFORMACIÓN PRODUCIDA, SUMINISTRADA O DIVULGADA PARA LA REALIZACIÓN DE LOS BOLETINES

Aeronáutica Civil de Colombia; ANDI; Camacol capitulo Meta; Cotelco; Electrificadora del Meta S.A.; Empresa de Energía de Casanare; Empresa de Energía del Guaviare; Energía para el Amazonas S.A.; Fenalco; Finagro; Gases del Cusiana S.A.; Llano Gas S.A.; Terminal de Transportes de Villavicencio S.A.

PÁGINAS ELECTRÓNICAS: Banco de la República; DANE; Finagro; Superintendencia Financiera de Colombia.



Sección Sucursales Regionales
de Estudios Económicos
Dora Alicia Mora
Jefe

Joaquín E. Paredes Vega
Jefe Regional

Ernesto Jaramillo Saakan
Germán H. Hernández Leal
Julio C. Turriago Lozada
Karen S. Quintana Romero

La opción de búsqueda del Boletín Económico Regional
(BER)

Se encuentra en la siguiente dirección:
<http://www.banrep.gov.co/ber>

El Boletín Económico Regional (BER) es una publicación trimestral elaborada por los Centros Regionales de Estudios Económicos del Banco de la República, cuyo propósito es ofrecer a los agentes de la economía y público en general información periódica, confiable y oportuna sobre la evolución de las principales variables de la actividad económica de las regiones del país y los departamentos que las componen.

El Boletín Económico Regional del Suroriente comprende los departamentos de Meta, Casanare, Amazonas, Guainía, Guaviare, Vaupés y Vichada. Su producción cuenta con el valioso aporte de diferentes entidades de orden local y nacional.

Sugerencias y comentarios
AtencionalCiudadano@banrep.gov.co