

Boletín Económico Regional

I trimestre de 2018

Suroriente

Meta / Casanare / Amazonas /
Guainía / Guaviare / Vaupés / Vichada



FECHA DE PUBLICACIÓN: junio de 2018.

PALABRAS CLAVE DEL BOLETÍN ECONÓMICO REGIONAL: Región Suroriental, construcción, Finagro, mercado laboral, precios.

Las opiniones y posibles errores son responsabilidad exclusiva de los autores y no comprometen al Banco de la República ni a su Junta Directiva.

TABLA DE CONTENIDO

PANORAMA ECONÓMICO	3
I. AGROPECUARIO, SILVICULTURA Y PESCA.....	4
II. MINERÍA*	
III. INDUSTRIA*	
IV. ELECTRICIDAD, GAS Y AGUA	6
V. CONSTRUCCIÓN	9
VI. COMERCIO Y TURISMO.....	12
VII. TRANSPORTE	14
VIII. SISTEMA FINANCIERO	16
IX. COMERCIO EXTERIOR.....	18
X. MERCADO LABORAL	20
XI. PRECIOS	22
XII. OTRAS VARIABLES ECONÓMICAS*	

*El Boletín Económico Regional Surorientado no contempla información para este capítulo en la presente publicación.

PANORAMA ECONÓMICO

En el primer trimestre de 2018, la economía de Suroriente evidenció caídas anuales en créditos de Finagro, licencias de construcción, percepciones sobre crecimiento de las ventas y despachos de cemento. A su vez, se registraron resultados diversos en consumo de energía, comercio exterior y transporte, en tanto que progresaron los saldos de recursos del sistema financiero, abastecimiento agrícola, ventas de vivienda nueva, turismo y matrículas de vehículos. Al Final, Villavicencio presentó descenso en la tasa de desempleo y la variación del IPC se constituyó en una de las más bajas del país.

La economía de Suroriente registró variaciones anuales negativas en los créditos aprobados por Finagro, cuyo valor se redujo y dejó ver una notable merma frente a los avances observados desde inicios de 2016, básicamente por los menores recursos colocados en el Meta. De igual manera, se presentaron bajas en las licencias de construcción aprobadas debido al resultado de la vivienda, en las percepciones sobre crecimiento de las ventas en los Llanos Orientales, las cuales prosiguieron en terreno negativo, y en los despachos de cemento, que acentuaron un desempeño desfavorable en Casanare, pero mostraron una ligera alza en el Meta.

El consumo de energía eléctrica evidenció un comportamiento negativo en el Meta, pero registró una evolución positiva en Casanare. Por su parte, las exportaciones sin incluir petróleo y sus derivados reportaron una cifra muy superior en el comparativo anual, que contrastó con la notoria baja de las importaciones. A su vez, el número de viajeros despachados desde la Terminal de Transportes de Villavicencio creció, mientras por vía aérea disminuyeron tanto el flujo de pasajeros como el de carga.

En terreno positivo se ubicaron las operaciones del sistema financiero, con un saldo de captaciones que dio continuidad a los signos de recuperación evidenciados por más de un año y un aumento menos acentuado en colocaciones, respecto a igual periodo de años precedentes. De la misma manera, se dieron progresos en el suministro de productos agrícolas a la central de abastos de Villavicencio, las ventas de vivienda nueva, la ocupación hotelera del Meta y las matrículas de vehículos en la región.

Por último, la tasa de desempleo de Villavicencio disminuyó en el comparativo anual, aunque indicó aumento con respecto varios trimestres móviles anteriores. De este modo, se dio un ascenso en el número de ocupados, especialmente en actividades como servicios comunales, sociales y personales e industria manufacturera. Mientras tanto, la variación doce meses del Índice de Precios al Consumidor de esta ciudad se constituyó en la más baja de los últimos cuatro años y reveló el segundo mejor desempeño del país, básicamente por la caída en el grupo de vestuario y el incremento menos pronunciado en los alimentos.

I. AGROPECUARIO, SILVICULTURA Y PESCA

ABASTECIMIENTO

De acuerdo con los informes estadísticos del Sistema de Información de Precios y Abastecimiento del Sector Agropecuario (Sipsa) del DANE, durante el primer trimestre de 2018 ingresaron 21.066 toneladas de productos agrícolas al mercado de la Central de Abastos de Villavicencio, lo cual implicó un ascenso de 10,1% contra el registro reportado en igual periodo del año anterior, dato que significó una recuperación con relación a los resultados anualizados de los primeros trimestres de los tres años anteriores, los que mostraron variaciones negativas de forma equivalente (Cuadro 1).

Cuadro 1

Villavicencio¹. Abastecimiento de alimentos, según grupos

Grupos	Toneladas											
	2015			2016				2017				2018
	II	III	IV	I	II	III	IV	I	II	III	IV	I
Total	20.026	20.229	20.684	19.325	18.613	19.460	20.339	19.140	19.234	19.888	20.591	21.066
Frutas.	4.895	4.849	5.231	4.617	4.208	4.393	4.671	4.690	4.248	4.905	5.215	5.465
Otros grupos.	2.313	2.344	2.060	1.869	2.140	2.332	2.080	1.919	1.964	1.959	1.997	1.996
Tubérculos raíces y plátano.	7.250	7.499	7.543	7.803	7.127	7.407	8.136	7.773	7.998	7.725	7.622	7.818
Verduras y hortalizas.	5.568	5.537	5.850	5.036	5.138	5.328	5.452	4.758	5.024	5.299	5.757	5.787

¹ Corresponde a la Central de Abastos de Villavicencio - CAV.

Fuente: DANE; cálculos del Banco de la República.

En el desempeño interanual intervinieron, de manera predominante, los rubros de verduras y hortalizas, junto con frutas, que de manera conjunta comprendieron un poco más de la mitad del aprovisionamiento general y mostraron los desarrollos más representativos, con incremento superior al 21% en el primer grupo, y al 16% en el segundo. Paralelamente, el renglón de tubérculos, raíces y plátano, que concentró la mayor proporción de productos que ingresaron a la central, al sumar 7.818 toneladas, reveló un comportamiento ligeramente favorable, al crecer apenas 0,6%, en tanto los alimentos ubicados dentro de la categoría “otros grupos” presentaron un alza en el acopio de 4,0%, al totalizar 1.996 toneladas.

CRÉDITOS DEL FONDO PARA EL FINANCIAMIENTO DEL SECTOR AGROPECUARIO (FINAGRO)

Durante el primer trimestre de 2018, el valor de los créditos aprobados en el país por el Fondo para el Financiamiento del Sector Agropecuario (Finagro) alcanzó los \$3.682.973 millones, suma que representó un incremento de 15,2% en comparación con la cuantía reportada en el acumulado a marzo del año precedente. A su turno, en la región Suroriente se otorgaron desembolsos por \$209.069 millones, lo que significó un retroceso anual de 14,7%, el cual dejó ver una notable merma frente a los avances observados desde inicios de 2016.

El resultado regional se explicó sobre todo por el comportamiento de los recursos asignados en el Meta, que registraron un descenso de 33,0% respecto al monto del primer trimestre de 2017, al

totalizar \$108.884 millones. Ello reveló una considerable pérdida de dinamismo con relación a los aumentos exhibidos a partir del reporte a junio de 2016 (Gráfico 1). Entre los renglones más sobresalientes por su participación en el periodo analizado estuvieron sostenimiento del cultivo de palma de aceite, tarjeta de crédito agropecuaria, cartera inventarios y costos directos y producción de arroz seco, en la división de capital de trabajo; siembras de palma de aceite, compra de vientres bovinos para cría y doble propósito, siembras de plátano y tractores, en el capítulo de inversión, y normalización de cartera¹ (Anexo 1).

Gráfico 1

Región Suroriental. Créditos otorgados por Finagro, según departamentos

(miles de millones de pesos)

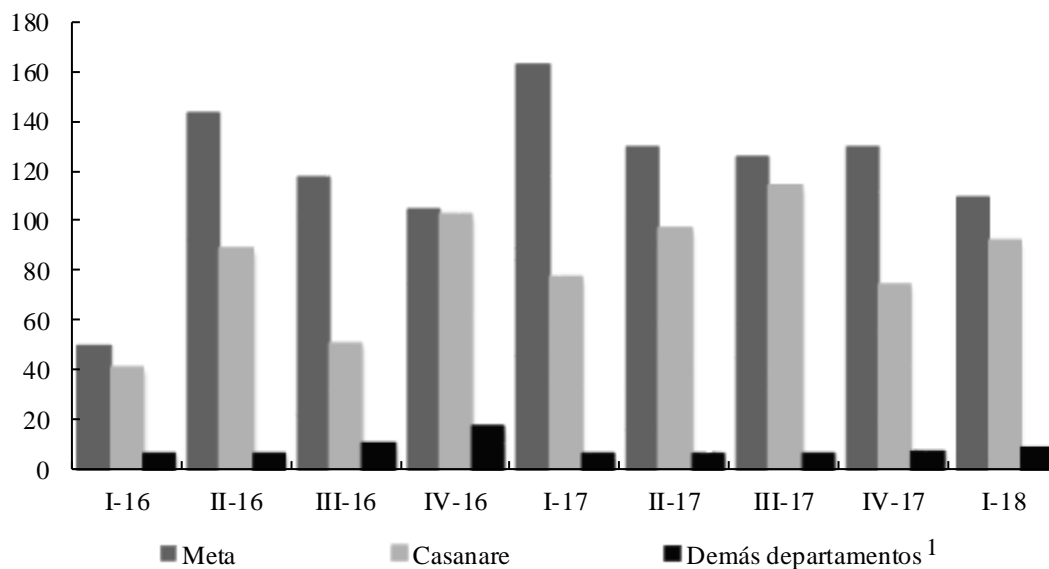

¹ Comprende Amazonas, Guainía, Guaviare, Vaupés y Vichada.

Fuente: Finagro; cálculos del Banco de la República.

Por su parte, en Casanare se contabilizaron operaciones crediticias por \$91.257 millones, que representaron una expansión anual de 18,9%, variación que dio continuidad a la desaceleración señalada en el informe a diciembre del año anterior. Influyeron en lo corrido de 2018 los créditos concedidos como capital de trabajo para producción de arroz seco, cartera, inventarios y costos directos, y sostenimiento de ceba bovina, así como la inversión en infraestructura, compra de vientres bovinos, maquinaria y equipo para comercialización, siembra de cacao, adquisición de tractores y mantenimiento de cultivos de tardío rendimiento, junto con la normalización de cartera.

En terreno negativo se ubicaron también los departamentos de Guainía, que decreció de forma significativa, al pasar de \$260 millones entre enero y marzo de 2017 a \$27 millones en similar lapso de 2018, y Vaupés, que presentó una caída de 40,0%, al desembolsar apenas \$77 millones. Por el lado positivo, se ubicaron Amazonas, que reportó asignaciones por \$1.314 millones, cuando hace un año sumó \$153 millones; Guaviare, que pasó de \$3.584 millones a \$4.638 millones entre iguales periodos de comparación, y Vichada, que aumentó los desembolsos 50,0% al totalizar, en esta ocasión, \$2.872 millones.

¹ Según la página web de Finagro, bajo esta modalidad se ofrecen alternativas para la normalización de pasivos financieros, cuando por diversas circunstancias no se ha podido cumplir con el cronograma de pagos acordado al principio con la entidad en donde se encuentra registrada la obligación.

Indistintamente de la evolución favorable o desfavorable registrada en los cinco departamentos con menores recursos agropecuarios suministrados, las mayores cuantías se canalizaron en el primer trimestre del año en curso para factoring agropecuario en Amazonas, microcrédito rural para capital de trabajo en Guainía, inversión en siembras de plátano en Vaupés y compra de vientres bovinos para cría y doble propósito en Guaviare y Vichada.

IV. ELECTRICIDAD, GAS Y AGUA

En el resultado de la región intercedió decididamente el consumo de energía eléctrica en el Meta que mostró al primer trimestre de 2018 una variación anual negativa de 12,3%, tras acumular 245 millones de kilovatios hora (kW/h), que señaló el primer retroceso interanual, para el mismo periodo, en los últimos cuatro años (Gráfico 2). Sin duda, el mercado de mayor contribución al desempeño en este departamento fue el no regulado, que presentó una caída en el volumen de 42,3% respecto a igual periodo de 2017. En la otra dirección, se destacó el avance en el uso residencial (6,4%), que siguió posicionándose como el más importante, al sumar 107 millones de kW/h, mientras los usos comercial, industrial y oficial también subieron en distinta proporción (Cuadro 2).

A su turno, la demanda de energía en Casanare acumuló durante los tres meses evaluados un total de 78 millones de kW/h, con la cual reportó una evolución interanual positiva de 4,5% que contrastó con la variación contraria que se dio en el periodo equivalente de la pasada vigencia. Con excepción de los consumos del sector oficial y el grupo “otros”, que se redujeron en términos anuales, los demás segmentos ensancharon su demanda, liderados por el sector residencial, que representó más de la mitad del total, junto con el comercial, que facturó 1,9% más que en el primer trimestre de un año atrás, y el mercado no regulado, que exhibió un elevado crecimiento.

Gráfico 2
Meta y Casanare. Consumo de energía eléctrica
(crecimiento anual)

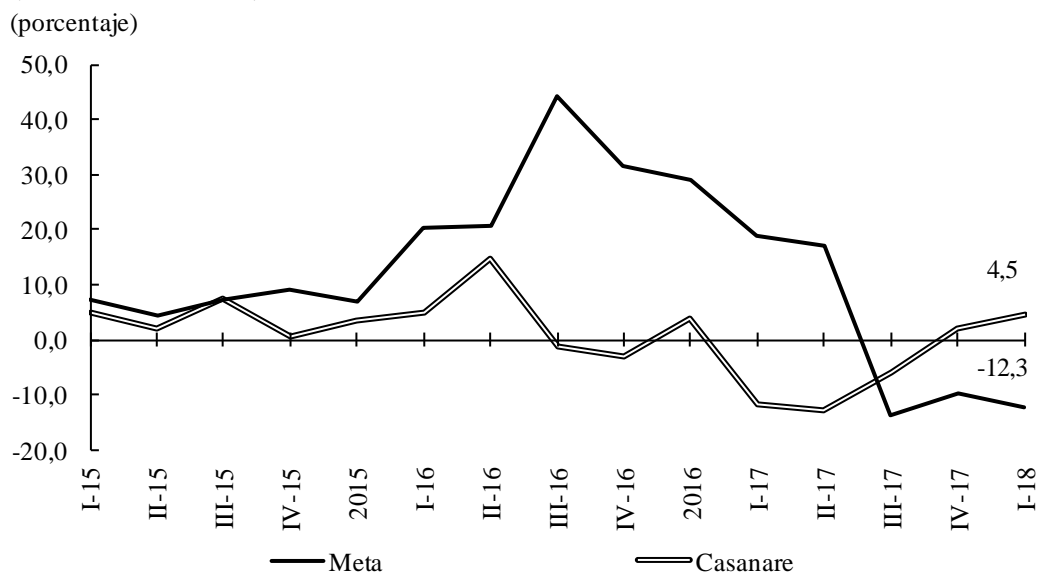

Fuente: EMSA E.S.P., Enerca E.S.P.; cálculos del Banco de la República.

Entre tanto, Guaviare registró al cierre de marzo del presente año 12 millones de kW/h, cifra que señaló un breve crecimiento frente a la facturada entre enero y marzo de 2017. Dicho

comportamiento implicó una ligera recuperación con relación al descenso observado en similares periodos de los dos años previos. Aunque sobresalieron los avances en el consumo de los sectores residencial y comercial, que en conjunto generaron un aporte importante, se dieron declives en las demandas de los renglones oficial e industrial.

Por su parte, la demanda de energía en Amazonas reportó en el trimestre de análisis un mínimo crecimiento anual en el consumo de energía de 0,6%, que en todo caso denotó un mejor desempeño en comparación con la merma exhibida un año antes. Los renglones que explicaron el cambio de signo fueron el residencial y el comercial, con incrementos superiores al 4%, en tanto se dieron reducciones en el industrial y el oficial.

Cuadro 2
Región Suroriente. Consumo de energía eléctrica, por departamentos, según sectores

Periodo	Total	Usos					
		Residencial	Comercial	Industrial	Oficial	No regulado	Otros ¹
Región Suroriente							
I trim 2017	375.710	150.674	74.501	11.012	22.000	107.130	10.394
I trim 2018	345.305	158.886	77.426	13.923	21.687	64.427	8.956
Variación	-8,1	5,5	3,9	26,4	-1,4	-39,9	-13,8
Meta							
I trim 2017	279.030	100.662	53.619	5.190	11.252	105.704	2.604
I trim 2018	244.617	107.096	55.981	6.740	11.429	60.974	2.397
Variación	-12,3	6,4	4,4	29,9	1,6	-42,3	-8,0
Casanare							
I trim 2017	75.000	39.792	16.489	4.599	6.748	1.426	5.946
I trim 2018	78.407	40.873	16.808	6.105	6.572	3.452	4.597
Variación	4,5	2,7	1,9	32,8	-2,6	142,1	-22,7
Amazonas							
I trim 2017	10.516	4.579	2.069	1.142	1.331	0	1.395
I trim 2018	10.583	4.780	2.171	1.023	1.207	0	1.401
Variación	0,6	4,4	4,9	-10,4	-9,3	(-)	0,4
Guaviare							
I trim 2017	11.165	5.641	2.324	82	2.669	0	449
I trim 2018	11.699	6.137	2.466	54	2.479	0	562
Variación	4,8	8,8	6,1	-33,3	-7,1	(-)	25,3

(-) Sin movimiento.

¹ Comprende especial, provisional, alumbrado público y otros.

Fuente: EMSA E.S.P., Enerca E.S.P., ENAM E.S.P., Energaviare E.S.P.; cálculos del Banco de la República.

En lo que compete al gas, el consumo en el Meta experimentó a marzo del actual periodo una expansión anual de 10,5%, al acumular 14.169 miles de metros cúbicos (m³), resultado que mostró un marcado avance con relación al de similar lapso del año anterior (Cuadro 3). Dicha evolución se

promovió, en primer lugar, por el desarrollo del renglón comercial, que destacó una progresión de 46,3%, y en siguiente instancia, por el moderado ascenso del gas natural vehicular (GNV) y el uso domiciliario. Por el contrario, el industrial repitió una baja en la demanda como un año atrás.

Cuadro 3

Meta y Casanare. Consumo de gas natural, según sectores

Periodo	Total	Usos				metros cúbicos
		Domiciliarios	Industrial	Comercial	GNV ¹	
Total						
I trim 2017	16.409.548	6.855.855	752.026	3.249.870	5.551.797	
I trim 2018	18.256.967	7.342.311	650.090	4.572.893	5.691.673	
Variación	11,3	7,1	-13,6	40,7	2,5	
Meta						
I trim 2017	12.824.792	5.150.305	704.621	2.342.241	4.627.625	
I trim 2018	14.169.489	5.262.043	622.348	3.426.094	4.859.004	
Variación	10,5	2,2	-11,7	46,3	5,0	
Casanare						
I trim 2017	3.584.756	1.705.550	47.405	907.629	924.172	
I trim 2018	4.087.478	2.080.268	27.742	1.146.799	832.669	
Variación	14,0	22,0	-41,5	26,4	-9,9	

¹ Gas Natural Vehicular.

Fuente: Llanogas E.S.P., Cusianagas E.S.P.; cálculos del Banco de la República.

Para terminar, el suministro de gas en Casanare durante el primer trimestre de 2018 observó un aumento anual de 14,0%, al totalizar 4.087 miles de m³, comportamiento que vislumbró una aceleración frente al dato ligeramente positivo revelado en igual lapso del año precedente, debido al crecimiento de los renglones de mayor representatividad: el residencial y el comercial, que evidenciaron alzas superiores al 20%; en cambio, el de uso vehicular se redujo 9,9%, y el industrial, de escaso aporte, disminuyó 41,5%.

V. CONSTRUCCIÓN

ÁREA APROBADA

Teniendo en cuenta la información estadística elaborada por el DANE, el área aprobada para construcción en 302 municipios del país durante el primer trimestre de 2018 fue de 4.789.965 metros cuadrados (m²), inferior 12,8% al total registrado en igual periodo del año anterior. En la región Suroriente, la superficie autorizada para construir en los catorce municipios sondeados sumó en conjunto 109.389 m², que significó una merma notoria de 52,5% en el comparativo en referencia (Cuadro 4). El resultado de la región se explicó por el comportamiento de la vivienda, que en el trimestre anualizado cayó 64,8%, mientras el destino comercial lo hizo en 46,1%. Como contraste, en el sector de educación se registró un avance muy significativo.

Cuadro 4

Región suroriente. Área aprobada, según principales municipios metros cuadrados

Municipio	2015		2016				2017				2018
	III	IV	I	II	III	IV	I	II	III	IV	I
Meta	279.799	174.025	79.384	183.118	144.080	153.890	209.436	109.664	177.285	103.575	66.910
Villavicencio	236.185	94.313	45.505	68.212	83.772	109.734	156.645	80.192	117.232	70.864	43.098
Acacías	20.203	47.679	18.374	102.013	22.266	16.810	40.245	17.670	45.381	19.533	11.392
Granada	8.614	9.387	655	3.783	5.556	9.961	8.070	9.694	7.600	8.930	7.562
Puerto López	3.403	114	1.094	1.700	2.652	10.391	133	852	3.669	2.196	1.057
Restrepo	2.970	22.532	13.756	7.270	29.834	6.994	4.343	1.256	3.403	2.052	3.521
Puerto Concordia	8.424	0	0	140	0	0	0	0	0	0	280
Casanare	23.003	27.148	13.330	24.299	18.686	19.919	12.903	14.616	27.667	10.253	16.440
Yopal	18.337	19.369	10.068	20.141	14.180	17.311	11.105	11.975	25.590	8.877	12.422
Aguazul	3.232	5.434	3.116	3.292	4.184	2.269	1.798	679	1.610	1.081	1.008
Tauramena	1.434	2.345	146	866	322	339	0	1.962	467	295	3.010
Amazonas - Leticia	1.330	4.601	5.423	14.672	14.451	744	837	3.344	0	0	16.856
Guañia - Inírida	700	771	140	1.781	2.275	989	1.614	4.166	1.879	834	2.658
Guaviare - San José del Guaviare.	10.722	9.435	479	1.754	4.368	3.906	4.382	3.700	1.697	789	6.035
Vaupés - Mitú	1.323	390	0	715	1.502	1.302	1.207	629	1.410	450	250
Vichada - Puerto Carreño	2.502	528	0	113	3.095	76	0	7.927	1.419	278	240

Fuente: DANE; cálculos del Banco de la República.

Con base en lo anterior, en el contexto regional se evidenció una fuerte disminución de 68,1% del área aprobada bajo licencias en el Meta, que se atribuyó en su mayor parte al rubro de vivienda en los municipios de Villavicencio y Acacías, cuyo descenso en ambos casos superó el 70%, mientras las aprobaciones para área comercial en este departamento mostraron igual comportamiento, con una caída en el comparativo anual de 53,8%. Cabe señalar, que no registraron movimientos los renglones de industria, bodegas, hoteles y hospitales, entre los principales.

Por el contrario, el departamento de Casanare reportó un aumento anual de 27,4% en el licenciamiento, al contabilizar durante el trimestre de estudio 16.440 m², de los cuales 69,3% se orientaron hacia vivienda, y el resto básicamente a social recreacional y oficinas. A su vez, en Yopal el área aprobada aumentó 11,9%, aunque el mayor impulso se dio en Tauramena que redondeó los 3.000 m², cuando un año atrás no se produjeron solicitudes para construir.

En lo que se refiere a las demás capitales departamentales, el comportamiento general de la construcción fue positivo en Puerto Inírida y San José del Guaviare, y muy notorio el aumento en Leticia, sobre todo por aprobaciones de licencias para instalaciones educativas.

MERCADO DE VIVIENDA NUEVA

Según la Cámara Colombiana de la Construcción (Camacol) regional Meta, entre enero y marzo de 2018, la venta de vivienda nueva en Villavicencio alcanzó las 574 unidades, lo cual representó un avance de 13,7% si se compara con igual periodo del año previo (Cuadro 5). Esta variación interanual fue ligeramente inferior a la señalada durante el trimestre inmediatamente anterior, aunque representó un importante progreso frente a las caídas registradas en la mayor parte de 2017.

En el desagregado por rango de precios, se evidenció un notorio incremento en la cantidad de viviendas correspondientes al segmento de entre 335 y 435 SML, que contribuyó con el 18,5% del total de la ciudad, seguido por el que va desde 135 hasta 235 SML, cuyas ventas representaron el 26,3% del consolidado de la ciudad. El grupo de Vivienda de Interés Social (VIS) reportó la participación más destacada, al contabilizar un monto equivalente a casi el 30% de las operaciones de Villavicencio, aun cuando dejó ver un descenso de 9,7%.

Cuadro 5

Villavicencio. Venta de vivienda nueva, según rango de precios¹

Rango ¹	unidades											
	2015			2016				2017				2018
	II	III	IV	I	II	III	IV	I	II	III	IV	I
Total	1.176	788	790	920	1.361	653	601	505	463	517	689	574
VIS 70 - 135 SML	245	294	109	188	438	67	86	185	99	191	198	167
135 - 235 SML	423	302	467	410	589	345	336	134	148	145	273	151
235 - 335 SML	156	69	86	84	182	132	81	120	125	104	107	124
335 - 435 SML	174	69	69	102	103	78	47	36	69	54	65	106
435 - 535 SML	60	9	18	60	8	3	13	10	7	7	24	3
Más de 535 SML	118	45	41	76	41	28	38	20	15	16	22	23

¹ Salarios mínimos legales.

Nota: Publicación con la mejor información disponible - valores sujetos a modificaciones. Información revisada de periodos anteriores por Camacol.

Fuente: Camacol Meta - Coordinada urbana; cálculos del Banco de la República.

DESPACHOS DE CEMENTO

Teniendo en cuenta la información estadística del DANE, los despachos de cemento gris al mercado nacional contabilizaron en el primer trimestre de 2018 un total de 2.843.442 toneladas, que representaron una disminución de 5,4% comparado con igual periodo del año anterior, lo que contrastó con la leve mejoría de 0,4% de la pasada anualidad. En lo que respecta a la región

Suroriente², los envíos señalaron en el trimestre de análisis una variación de -4,8% que continuó con el panorama negativo observado en trimestres anteriores.

Cuadro 6

Meta y Casanare. Despachos de cemento gris, según canal de distribución

Canal de distribución	2016				2017				Toneladas
	I	II	III	IV	I	II	III	IV	2018
	Meta								
Total	100.316	94.967	91.690	85.926	86.356	86.398	90.884	89.977	88.338
Concreteteras	13.150	17.035	16.426	15.413	13.613	16.001	20.018	20.947	20.681
Comercialización	58.466	54.367	54.537	52.594	56.815	52.718	54.264	56.051	54.286
Constructores y contratistas	26.798	22.102	18.312	15.845	14.621	16.496	14.804	11.153	11.374
Otros ¹	1.903	1.463	2.415	2.073	1.307	1.183	1.798	1.825	1.996
	Casanare								
Total	48.383	37.838	31.400	34.125	32.126	27.025	23.069	24.793	24.453
Concreteteras	3.686	2.950	2.451	3.357	2.296	2.541	2.149	2.339	2.286
Comercialización	35.145	27.430	23.137	23.826	22.368	18.177	15.549	18.814	19.125
Constructores y contratistas	4.493	2.991	3.155	4.418	4.525	4.407	4.205	2.751	2.407
Otros ¹	5.058	4.467	2.656	2.524	2.936	1.900	1.166	889	635

¹ Incluye los despachos a los canales de distribución gobierno, fibrocemento, prefabricados y otros.

Fuente: DANE; cálculos del Banco de la República.

El comportamiento desfavorable de los despachos de cemento gris en la región se acentuó en Casanare, con una disminución de 23,9% que aun cuando lució menos acentuada que el trimestre anterior, conservó la tendencia negativa que viene desde el segundo trimestre de 2016 (Cuadro 6). Cabe señalar, que los despachos se canalizaron en su mayoría hacia el canal de comercialización (almacenes especializados, mayoristas y ferreterías), seguido muy distante por los segmentos de constructores y contratistas, y concreteteras.

En el Meta, los despachos alcanzaron en el primer trimestre de 2018 un total de 88.338 toneladas, siendo superior en 2,3% frente a igual trimestre del año anterior, que de todas maneras y no obstante ser menor que en el último periodo del año anterior, siguió en terreno positivo, luego de una constante de variaciones negativas que vienen desde el cuarto trimestre de 2015. Por canales de distribución, la participación más significativa en este departamento, la tuvieron los despachos hacia los comercializadores, en tanto prosiguieron en importancia los destinados a concreteteras, y a constructores y contratistas.

² Comprende los despachos a Meta y Casanare.

VI. COMERCIO Y TURISMO

ENCUESTA MENSUAL DE EXPECTATIVAS ECONÓMICAS (EMEE)

Teniendo en cuenta los resultados de la EMEE del Banco de la República, entre enero y marzo de 2018 el balance promedio trimestral de las percepciones sobre crecimiento de las ventas en los Llanos Orientales³, si bien continuó en terreno negativo (-13,0%), mejoró en alguna medida respecto a los guarismos observados en trimestres anteriores, en donde se evidenció un deterioro más acentuado de la actividad comercial en la región. Cabe señalar que las zonas del país que mostraron un balance positivo fueron Eje Cafetero, 4,2%, Antioquia, 3,7% y Atlántica, 2,1%, mientras el decrecimiento más significativo lo experimentaron, Nororiente (-15,1%), junto a Llanos Orientales, con el factor ya mencionado (Gráfico 3).

Gráfico 3

Llanos Orientales. Balance promedio trimestral del volumen de ventas

(porcentaje)

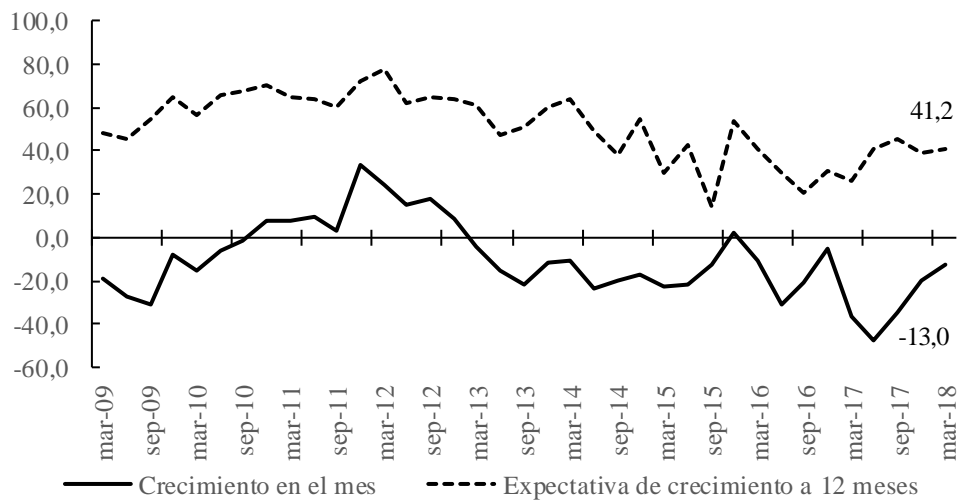

Fuente: EMEE - Banco de la República; cálculos del Banco de la República.

En lo que se refiere a las expectativas de los encuestados sobre el comportamiento de las ventas para los próximos doce meses, se apreció en la región una confianza moderada de los comerciantes, siendo las regiones de Llanos Orientales, 41,2% y Central Oriental, 43,1%, quienes se atribuyeron los balances más bajos para esta pregunta, en tanto el optimismo se manifestó sobre todo en el Eje Cafetero, 61,5%, Nororiente, 58,7%, y Atlántica y Suroccidente, ambas con 56,3%.

COMERCIO DE VEHÍCULOS

De acuerdo con informes del sector automotor⁴, durante el primer trimestre de 2018 se matricularon 54.215 vehículos nuevos en Colombia, lo cual reflejó un descenso de 3,5% en comparación con el número registrado en similar lapso del año anterior.

³ Corresponde a Villavicencio.

⁴Elaborados por Fenalco y la ANDI.

En la región Suroriente⁵, por el contrario, se evidenció en el periodo de análisis un incremento anual de 12,8% en las matrículas de vehículos, lo cual revirtió las caídas sucesivas reportadas por el mismo tiempo en los tres últimos años. Este desempeño fue favorecido por la continuidad en la ejecución de estrategias de mercadeo, tales como descuentos, convenios, eventos promocionales y bajas tasas de interés para los planes de financiación. Es importante anotar que, al interior de los segmentos, la región evidenció un comportamiento destacado en utilitarios y pick ups, mientras en el de vehículos se redujo, no obstante seguir aportando cerca de la mitad de las matrículas expedidas.

En particular, el departamento del Meta motivó gran parte de este avance, al inscribir 936 automotores, cantidad superior 13,9% frente al acumulado a marzo de 2017; seguido por Casanare y Amazonas, cuyos reportes ascendieron a 256 y 16 unidades, en orden respectivo. Por su parte, Guaviare presentó disminución y Vichada no evidenció registros a marzo de 2018, en contraste con igual época de 2017 (Anexo 2).

OCUPACIÓN HOTELERA

Según informe de la Asociación Hotelera y Turística de Colombia (Cotelco), el porcentaje promedio de ocupación de los establecimientos hoteleros en el país durante el primer trimestre de 2018 fue de 55,7%, superior en tan solo 0,42 pp (puntos porcentuales) si se confronta con el indicador obtenido en igual periodo de 2017.

Gráfico 4

Meta y Casanare. Tarifa y ocupación hotelera

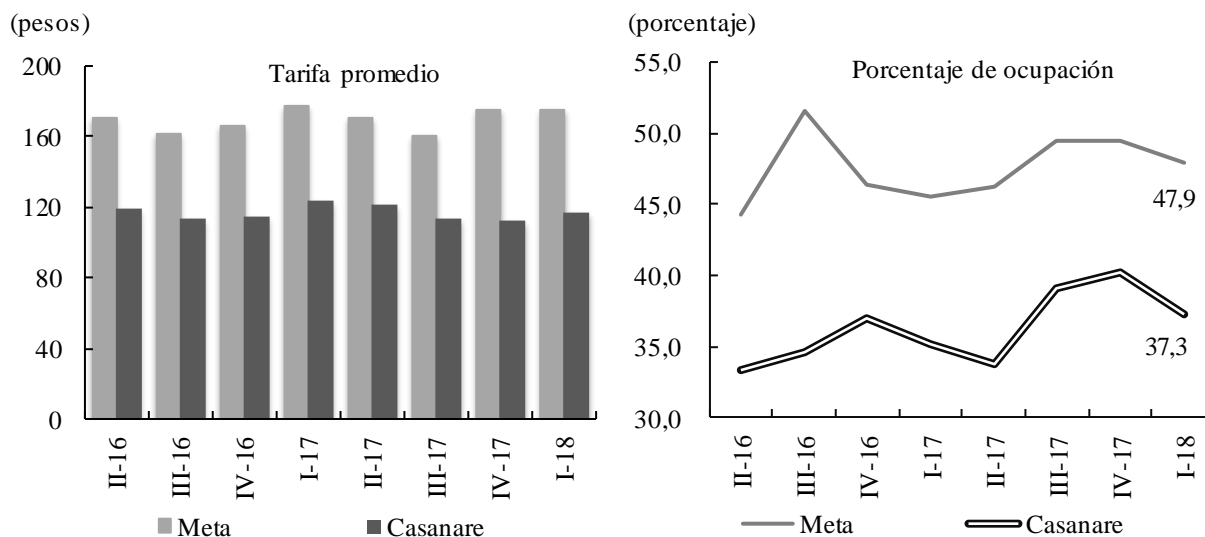

Fuente: Cotelco; cálculos del Banco de la República.

En lo que respecta al departamento del Meta, el resultado promedio para el periodo de comparación fue de 47,9%, con un avance anual trimestral de 2,4 pp. Del comportamiento anterior se podría inferir una mejora que estaría estrechamente ligada a la reactivación de la actividad petrolera, explicada por el desplazamiento hacia esta zona de más operarios y personas especializadas. Por su parte, en Casanare, no obstante la recuperación anual de 2,1 pp en el lapso de estudio, el panorama

⁵ Corresponde a matrículas en Meta, Casanare, Amazonas, Guaviare y Vichada. No hay registros de Guainía y Vaupés.

siguió siendo preocupante, con una tasa de ocupación que se ubicó como una de las más bajas del país, redondeando tan solo el 37% (Gráfico 4).

En cuanto a tarifas, el promedio de la muestra de hoteles en Colombia al primer trimestre de 2018 alcanzó \$251.201, superior en 3,4% frente al promedio de los tres primeros meses del año anterior, mientras que la medición para Meta y Casanare mostró promedios de \$174.647 y \$116.629, que representaron descensos anuales de 1,8% y 5,2%, respectivamente.

VII. TRANSPORTE

TRANSPORTE TERRESTRE DE PASAJEROS

De acuerdo con informes suministrados por la Terminal de Transportes de Villavicencio, entre enero y marzo de 2018, el número de viajeros que hicieron uso del servicio intermunicipal ascendió a 530.202, lo cual representó una cifra superior 5,5% frente al mismo periodo de 2017. Este comportamiento dejó ver una recuperación con relación a la variación negativa en el primer trimestre de la vigencia precedente, y un mayor dinamismo en comparación con los resultados de la segunda mitad del año anterior, aunque no superó el nivel de avance interanual del segundo trimestre de 2017, que se constituyó como el más destacado de las últimas tres anualidades (Gráfico 5).

Gráfico 5

Villavicencio. Pasajeros y vehículos salidos de la Terminal de Transportes

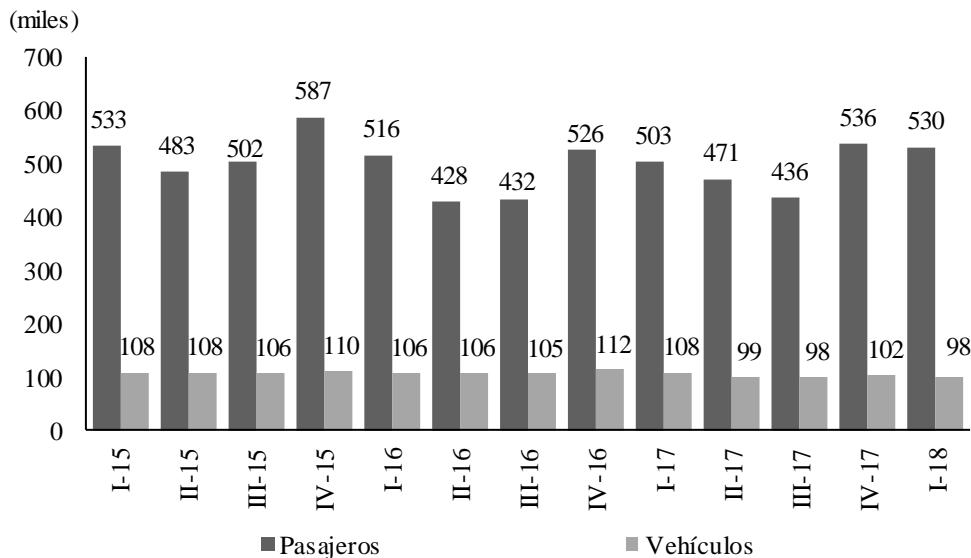

Fuente: Terminal de Transportes de Villavicencio S.A; cálculos del Banco de la República.

Por el contrario, el número de vehículos salidos durante este mismo periodo completó un año con descensos continuos, hecho que, sumado al aumento del volumen de pasajeros, significó un incremento en el promedio de pasajeros por cada autobús.

TRANSPORTE AÉREO

De acuerdo con estadísticas publicadas por la Aeronáutica Civil de Colombia, entre enero y marzo de 2018, el flujo de pasajeros movilizados desde las terminales de los municipios capitales de la región⁶ totalizó 226.466 personas, lo cual representó un volumen inferior 3,2% frente a igual periodo del año previo. Este comportamiento desfavorable, sin embargo, reflejó una merma en el ritmo de caída comparado con el registrado en el último trimestre de 2017 (Cuadro 7).

El aeropuerto Alfredo Vásquez Cobo de Leticia explicó el resultado regional, por ser el único en mostrar un descenso, con un registro inferior en casi 25% frente al acumulado a marzo de 2017; variación que se caracterizó por ser más acentuada con relación al trimestre anterior. Por su parte, el de Yopal, que continuó siendo el más representativo de Suroriente, evidenció un alza de 2,1%; al igual que el Vanguardia de Villavicencio, cuyo avance de 6,1% interrumpió dos periodos continuos de caída.

Entre las terminales aéreas que reportaron los incrementos en el número de usuarios, se destacó la de Mitú, con un aumento de 33,4%, y la de Inírida que creció 24,3%. A su vez, las de San José del Guaviare y Puerto Carreño, de menor contribución, también registraron progresos.

Cuadro 7

Región Suroriente. Flujo aéreo de pasajeros, según principales aeropuertos

Aeropuerto	2016				2017				2018
	I	II	III	IV	I	II	III	IV	I
Total Suroriente	241.155	231.152	245.548	266.152	233.955	232.890	250.025	238.841	226.466
Carreño - German Olano.	11.424	9.393	9.129	10.618	11.131	9.911	9.847	10.956	11.485
El Yopal.	101.309	100.403	101.923	96.050	79.005	84.661	90.289	83.626	80.665
Leticia - Alfredo Vásquez C.	63.621	55.917	64.290	81.769	78.365	68.336	75.616	66.599	58.921
Mitú.	8.989	8.542	8.631	12.507	9.326	10.247	11.024	12.821	12.444
Puerto Inírida - Cesar Gaviria.	8.822	9.385	9.530	11.874	11.321	11.310	12.783	14.879	14.075
San José del Guaviare.	5.691	5.092	6.444	7.538	5.174	5.656	7.627	7.983	6.843
Vanguardia.	41.299	42.420	45.601	45.796	39.633	42.769	42.839	41.977	42.033

Nota: No incluye los pasajeros en tránsito, ni pasajeros en conexión.

Fuente: Aeronáutica Civil de Colombia. Boletín origen - destino; cálculos del Banco de la República.

En relación con el volumen de carga transportada, los principales aeropuertos de la región contabilizaron durante este mismo periodo un flujo de 9.613 toneladas, lo cual denotó una disminución anual de 2,8%. Este resultado, de todos modos, fue más favorable frente a los observados desde finales de 2016 y estuvo determinado en gran medida por la terminal de Leticia, que aun cuando movió el mayor volumen de carga con más del 40% en el consolidado regional, registró una disminución de 12,7% (Cuadro 8).

En menor proporción incidieron en esta merma, las operaciones de Villavicencio y Puerto Inírida, que señalaron descensos de 14,5% y 6,2%, respectivamente; mientras se presentaron avances en Puerto Carreño, Mitú y San José del Guaviare, cuyos volúmenes transportados en cada uno de los

⁶ La información de la región comprende solo los aeropuertos de las siete capitales de los departamentos que conforman la región Suroriente.

casos sobrepasaron el 10% del consolidado de Suroriente, junto con Yopal, que representó menos del 5% de este total.

Cuadro 8

Región Suroriente. Flujo aéreo de carga, según principales aeropuertos

Aeropuerto	Toneladas									
	2016				2017				2018	
	I	II	III	IV	I	II	III	IV	I	
Total Suroriente	11.420	9.606	11.906	11.547	9.891	8.381	10.884	11.116	9.613	
Carreño - German Olano	685	613	855	971	814	556	947	1.186	1.064	
El Yopal	826	730	684	674	311	149	138	513	401	
Leticia - Alfredo Vásquez Cobo	4.929	3.764	5.142	4.846	4.757	3.987	5.462	4.975	4.151	
Mitú	1.970	1.763	1.846	1.457	1.127	1.187	1.405	1.428	1.292	
Puerto Inírida - Cesar Gaviria	485	736	895	1.156	931	741	780	896	873	
San José del Guaviare	1.547	1.127	1.377	1.277	1.014	961	1.308	1.153	1.031	
Vanguardia	978	873	1.106	1.166	937	801	844	964	802	

Nota: No incluye la carga en tránsito, la carga incluye el correo.

Fuente: Aeronáutica Civil de Colombia. Boletín origen - destino; cálculos del Banco de la República.

VIII. SISTEMA FINANCIERO

De acuerdo con estadísticas publicadas por la Superintendencia Financiera, las captaciones de la región Suroriente totalizaron \$6.392.064 millones a marzo de 2018, monto que representó un ascenso de apenas 0,6% frente a igual periodo de 2017. Este resultado dio continuidad a los signos de recuperación observados por más de un año y se constituyó como la primera variación positiva desde inicios de 2015 (Gráfico 6). Por modalidades, se destacaron los depósitos de ahorro, que participaron con casi el 65% del consolidado de Suroriente y mostraron un avance de 3,9%, el cual se vio contrarrestado por las caídas en los depósitos en cuenta corriente y en los certificados de depósito a término (CDT).

En particular, el Casanare motivó, en buena medida, el desempeño de Suroriente, al contabilizar operaciones por \$1.803.691 millones y registrar un aumento de 2,3%, semejante al señalado a diciembre de 2017. Al igual que en el global regional, el renglón que jalonó al alza fue depósitos de ahorro, que además comprendió gran parte de los recursos desembolsados en este departamento, pues los depósitos en cuenta corriente disminuyeron casi a la mitad de lo reportado a marzo de 2017 y los CDT también se redujeron, aunque a un ritmo inferior (Anexo 3). Similar evolución fue evidenciada en Guainía y Vaupés, en donde los recursos captados por las entidades financieras continuaron en terreno positivo, al contabilizar montos superiores en 10,5% y 20,4%, respectivamente, frente al valor a marzo de 2017.

Por el contrario, Guaviare registró el retroceso más acentuado en la suma de las captaciones, que acumularon en esta ocasión \$165.289 millones, explicado por el mal comportamiento de los depósitos de ahorro; seguido por el Vichada, cuyo descenso de 5,8% fue causado por los depósitos en cuenta corriente. A su vez, el Amazonas indicó una mínima reducción por la merma en casi todos los renglones, con excepción de los depósitos de ahorro; en tanto que el Meta totalizó \$3.969.598 millones, con lo cual permaneció prácticamente sin variación, como resultado de una caída en los

depósitos de ahorro, que compensó, de alguna manera, los avances en los depósitos en cuenta corriente y en los CDT.

Gráfico 6

Región Suroriente. Saldo de la captaciones y colocaciones del sistema financiero

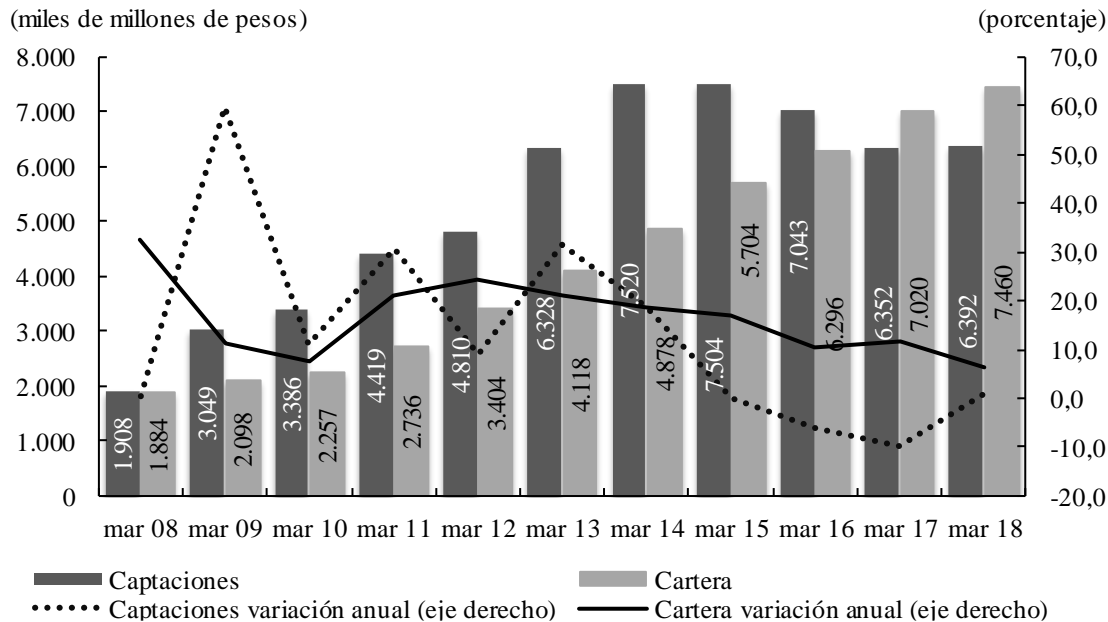

Fuente: Superfinanciera; cálculos del Banco de la República.

En cuanto a la cartera bruta del sistema financiero, la región presentó al cierre de marzo del año en curso un saldo de \$7.460.389 millones, que representó un alza interanual de 6,3%, cifra inferior a la obtenida en el balance del mismo mes del año previo, y menos dinámica frente a los avances en similares trimestres de la década precedente. Aunque todas las modalidades registraron un desarrollo favorable, las líneas que mostraron los ejercicios más significativos fueron los créditos de consumo y comerciales, con los aportes más elevados y evoluciones positivas de 9,2% y 3,2%, en su orden. No obstante, resaltó el comportamiento de la línea hipotecaria, con crecimiento de 8,0%, seguido a distancia de los microcréditos, los que aumentaron alrededor del 2%, y los recursos destinados a empleados, de baja contribución, que se vieron adicionados en 26,5% (Anexo 4).

En la descomposición por departamentos se distinguió el Meta, con una progresión anual en el saldo de las colocaciones de 7,8% y una destacada participación en el entorno regional que redondeó el 69% del monto general. Por su parte, Casanare concentró de nuevo una cuarta parte del total y evidenció el más bajo avance en Suroriente, con un incremento en la cifra de apenas 2,1%. Estos territorios si bien mostraron ascensos de diferente magnitud en la mayoría de los productos, sus resultados se vieron propiciados, de manera esencial, por el desarrollo y participación del renglón de consumo. Aparte, cabe destacar la evolución del rubro de vivienda en el Meta y observar una mínima caída de la línea comercial en Casanare.

De igual manera, prosperaron los usos de recursos del resto de departamentos de esta zona del país; entre los que sobresalieron Amazonas, Guaviare y Vichada, que participaron de forma más notoria, y alcanzaron crecimientos de distinto orden en el saldo de la cartera, jalonados en los tres casos por el segmento de consumo, sobre todo. Por último, Guainía y Vaupés conllevaron importantes mejoras en esta materia, pese a su pequeña contribución, al registrar incrementos de 16,8% y 13,0%, en su orden.

IX. COMERCIO EXTERIOR

Teniendo en cuenta las cifras preliminares publicadas por el DANE, durante el primer trimestre de 2018 las exportaciones totales del país crecieron 9,8% frente al mismo periodo de 2017, al totalizar US\$9.660 millones FOB. Este avance fue generado, en gran medida, por los renglones de petróleo y sus derivados, y hulla, coque y briquetas, seguidos por los de hierro y acero, vehículos de carretera, aceites y grasas, y plásticos en formas primarias. Sin incluir petróleo y sus derivados⁷, las ventas externas de Colombia señalaron un aumento de 8,7% y totalizaron US\$6.152 millones FOB, en tanto la región Suroriente reportó una cifra superior a cuatro veces el monto de las transacciones efectuadas a marzo de 2017, con un registro de US\$967 miles FOB.

El destacado avance de Suroriente fue jalonado, en su mayor parte, por el departamento del Meta, cuyas operaciones pasaron de US\$35 miles en el primer trimestre de 2017 a US\$946 miles en igual lapso de 2018, participando en este el último periodo con cerca del 98% en el total regional (Gráfico 7). Este comportamiento favorable contrastó con el importante retroceso a marzo de 2017 y estuvo explicado, sobre todo, por el grupo de caucho y manufacturas de este material enviadas a Perú y Chile; no obstante, los productos farmacéuticos remitidos al Ecuador y los reactores nucleares, calderas, máquinas, aparatos y artefactos mecánicos comercializados con Costa Rica, también se destacaron por su contribución al progreso departamental. (Anexo 5)

Aunque de forma bastante menos acentuada, Guainía también ponderó positivamente en el resultado general, al registrar movimientos por US\$1.690 en el rubro de plantas vivas y productos de floricultura con destino a Estados Unidos, cuando en similar corte de 2017 efectuó ventas externas por tan solo US\$140, que correspondieron a prendas de vestir y sus complementos despachados hacia Bolivia.

En contraste, el Casanare presentó un marcado descenso que contrarrestó el repunte significativo de similar trimestre del año previo, con reportes de US\$179 miles a marzo de 2017 y US\$18 miles en igual lapso de 2018. Las transacciones del periodo más reciente pertenecieron, en su mayoría, al grupo de reactores nucleares, calderas, máquinas y aparatos mecánicos, remitidos a México; mientras que el porcentaje restante fueron ventas realizadas en Bolivia por concepto de perlas, piedras y metales preciosos y sus manufacturas. En el mismo sentido evolucionaron las exportaciones de Vaupés, que disminuyeron por tercer año consecutivo en este periodo, al situarse por el orden de los US\$4 miles entre enero y marzo de 2017 y sumar algo más de US\$1 mil en el primer trimestre de la vigencia actual por operaciones relacionadas con materias plásticas y manufacturas relacionadas proporcionadas a Ecuador.

En lo que atañe a las importaciones acumuladas a marzo, Colombia señaló un monto de US\$11.453 millones CIF⁸ y mostró un ligero avance anual de 1,3%, inferior en 5,5 pp al incremento en el primer trimestre de 2017, comportamiento originado por el crecimiento de 3,6% en el rubro de manufacturas, pues las líneas de combustibles y agropecuarios restaron a la variación general. De forma opuesta se comportaron las compras externas de Suroriente, que presentaron una elevada contracción de 46,3% entre similares lapsos de comparación, al sumar US\$11.798 miles, evolución

⁷ Las exportaciones del nivel regional y departamental excluyen el renglón de petróleo y sus derivados por no disponer de información detallada para este rubro.

⁸ Según el DANE, el valor CIF (Cost, Insurance, Freight, es decir, costo, seguro y flete) corresponde al precio total de la mercancía, incluyendo en su valor los costos por seguros y fletes.

negativa que sin embargo fue inferior a la registrada en lo corrido a marzo del año anterior (Gráfico 7).

Gráfico 7
Región Suroriente. Composición de las exportaciones, excluyendo
petróleo y sus derivados, e importaciones
I trim 2018

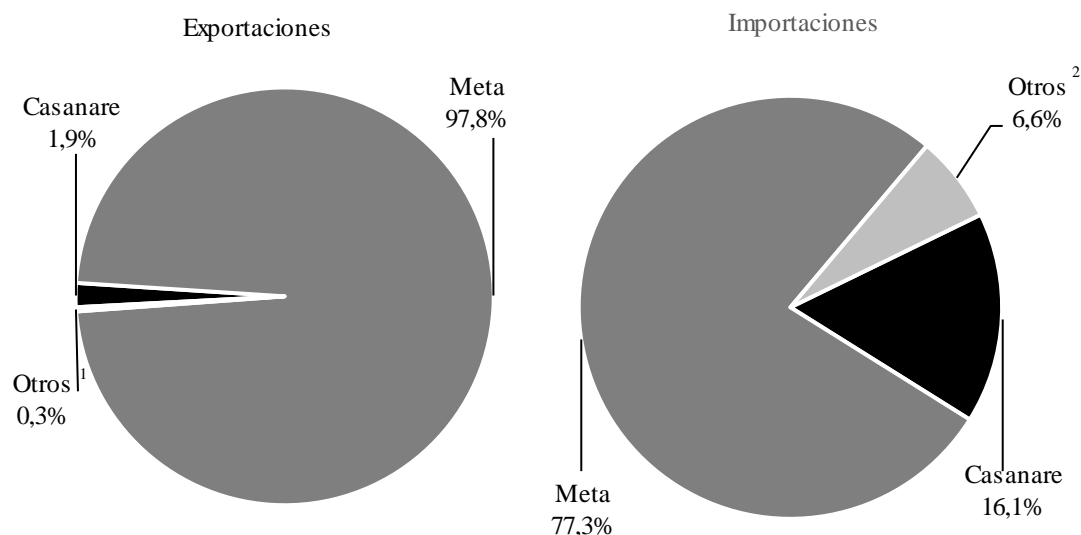

¹ Comprende los departamentos de Guainía y Vaupés.

² Comprende los departamentos de Amazonas, Guainía, Guaviare, Vaupés y Vichada.

Nota: Cifras preliminares.

Fuente: DANE - DIAN; cálculos del Banco de la República.

El desempeño regional se atribuyó en gran parte a la pérdida de dinamismo revelada en Casanare, que pasó de reportar cifras superiores a US\$40 millones en iguales periodos de 2015 y 2016, a contar con poco menos de US\$2 millones en el consolidado a marzo de 2018, guarismo que representó en los últimos doce meses una notable disminución anual cercana al 75%. Esta variación desfavorable fue menos marcada frente a la originada al cierre del primer trimestre del año previo y se explicó sobre todo por la menor demanda de máquinas para la industria provenientes de tres países: Finlandia, Italia y Hungría (Anexo 6).

Así mismo, el departamento del Meta, que siguió contribuyendo con el mayor porcentaje del compendio regional con compras externas por valor de US\$9 millones, evidenció una reducción en el periodo analizado de 35,2%. Lo anterior se dio en gran medida por un requerimiento más bajo de máquinas y aparatos de oficina desde el Reino Unido, seguido de mermas en las solicitudes de bienes de capital para la agricultura, tales como materiales de transporte y tracción, y máquinas y herramientas, transados sobre todo con Estados Unidos, junto con el retroceso de productos alimenticios procedentes de Ecuador.

En la misma dirección se desempeñaron las importaciones en Guaviare, que sumaron US\$34 miles, cuando en similar fecha de 2017 acumularon US\$175 miles, como efecto del descenso del grupo de productos mineros provenientes de Estados Unidos, aun cuando se efectuaron en el ejercicio del trimestre analizado de 2018 compras de vehículos de transporte particular despachados desde Japón. En la franja positiva sobresalieron las operaciones externas en Amazonas, que evolucionaron de manera sobresaliente al señalar un crecimiento anual de 252,4%, luego de facturar US\$490 miles,

que correspondieron sobre todo a la demanda de materiales de construcción originarios de la República Popular de China; además de productos agropecuarios no alimenticios y armas y equipo militar de Estados Unidos y productos alimenticios de Chile. En Vichada se reportaron US\$246 miles, cifra superior en 185,7% comparado con igual periodo del año anterior, como resultado de las compras de materiales para la construcción traídos de la República Popular de China. Entre tanto, en Guainía se contabilizaron pedidos por US\$10 miles, luego de varios años sin movimientos, suma que comprendió también la adquisición de materiales de construcción, pero procedentes de Estados Unidos.

X. MERCADO LABORAL

De acuerdo con información obtenida de la Gran Encuesta Integrada de Hogares (GEIH) realizada por el DANE, entre enero y marzo de 2018 la tasa de desempleo (TD) del país se situó en 10,7%, lo cual representó un mínimo incremento en comparación con el reporte de igual época de 2017. Caso contrario sucedió en Villavicencio, donde la TD disminuyó, pasando de 13,9% a 13,5% en similares periodos de comparación, no obstante revelar un aumento frente al resultado de varios trimestres móviles anteriores (Gráfico 8).

Gráfico 8

Villavicencio. Tasa de desempleo, global de participación y de ocupación (trimestre móvil a fin de mes)

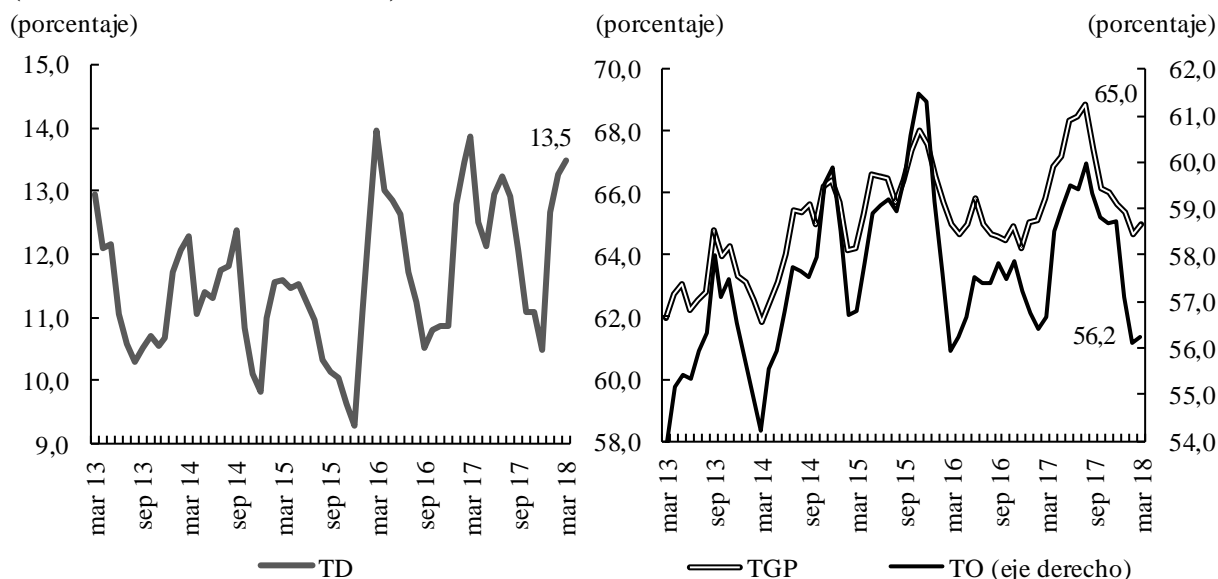

Fuente: DANE - GEIH; cálculos del Banco de la República.

En esta capital, la demanda laboral medida a través de la tasa de ocupación (TO)⁹ presentó durante el primer trimestre una leve reducción anual, determinada por un ascenso más marcado de la población en edad de trabajar que del número de ocupados. De todos modos, la cantidad de personas ocupadas continuó creciendo de manera semejante en el comparativo interanual, debido a la evolución de los renglones de servicios comunales, sociales y personales e industria manufacturera. La actividad con el descenso más pronunciado fue comercio, hoteles y restaurantes, que continuó

⁹ Definida como la relación porcentual entre la población ocupada y el número de personas que integran la población en edad de trabajar.

atribuyéndose la mayor proporción de ocupados en la ciudad, seguida por las disminuciones en construcción y transporte, almacenamiento y comunicaciones.

En cuanto a la oferta en Villavicencio, calculada a través de la tasa global de participación (TGP)¹⁰, se evidenció una menor presión sobre el mercado laboral frente a igual época de 2017, con una expansión de la población en edad de trabajar superior a la señalada por la población económicamente activa. Lo anterior, tuvo que ver con la mayor cantidad de inactivos¹¹, que por tercer mes consecutivo interrumpió la tendencia a la baja registrada a lo largo de 2017 en cuanto a las variaciones anuales.

En lo que respecta al desagregado por posición ocupacional, la población asalariada progresó, motivada por los obreros y empleados particulares, ya que los contratados por el gobierno mostraron una ligera reducción; mientras los no asalariados evidenciaron un retroceso, atribuido sobre todo a los trabajadores por cuenta propia (Gráfico 9). A su vez, el trabajo formal¹² indicó un avance inferior a los observados desde el trimestre julio - septiembre de 2017, y el informal menguó la magnitud de su caída frente a los cuatro trimestres móviles precedentes.

Gráfico 9
Villavicencio. Población ocupada
(trimestre móvil a fin de mes)

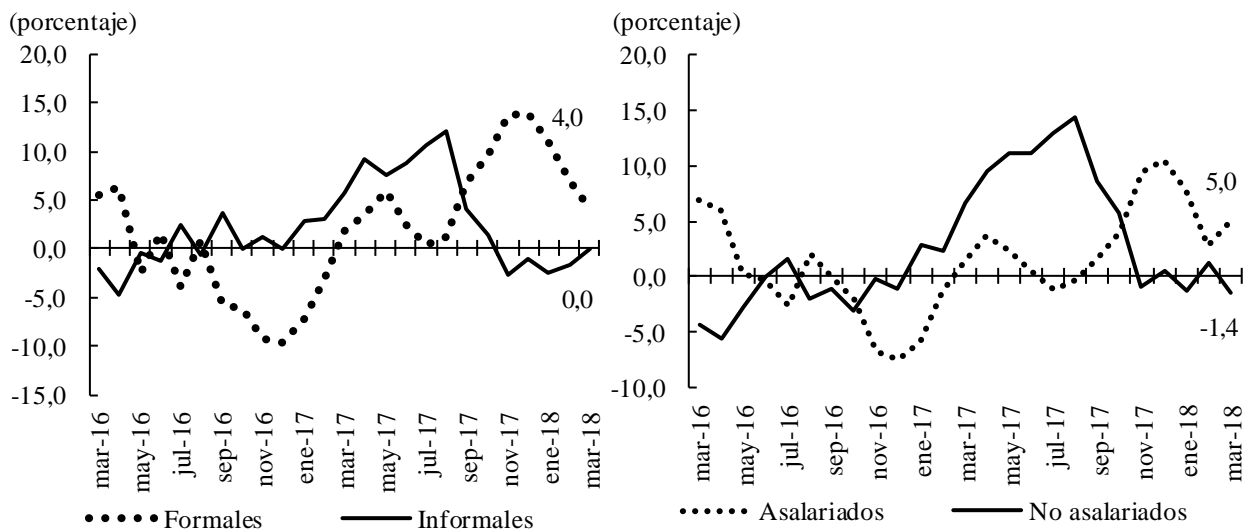

Fuente: DANE - GEIH; cálculos del Banco de la República.

Para finalizar, el número de subempleados de la ciudad reportó un descenso, lo cual denotó una menor inconformidad por parte de los trabajadores con sus condiciones laborales, específicamente en lo relativo a ingresos y a la afinidad de sus competencias y las funciones encomendadas en el desempeño del cargo.

¹⁰ Corresponde a la proporción de la población económicamente activa entre el total de personas en edad de trabajar.

¹¹ Según la página web del DANE, comprende a todas las personas en edad de trabajar que en la semana de referencia no participan en la producción de bienes y servicios porque no necesitan, no pueden o no están interesadas en tener actividad remunerada. A este grupo pertenecen estudiantes, amas de casa, pensionados, jubilados, rentistas, inválidos (incapacitados permanentes para trabajar), personas que no les llama la atención o creen que no vale la pena trabajar.

¹² Se consideran trabajadores formales a los empleados de una empresa con más de cinco trabajadores.

XI. PRECIOS

Al cierre del primer trimestre de 2018, la variación doce meses del Índice de Precios al Consumidor (IPC) en Colombia se situó en 3,14%, nivel que se acercó al punto medio del rango fijado por el Banco de la República y mostró un apreciable descenso frente a 4,69% reportado en la misma fecha del año anterior. El resultado dio continuidad a la disminución que inició básicamente en 2017 y se vio explicado por el menor crecimiento de los precios de otros gastos, vestuario, transporte y salud. Puntualmente, la ciudad de Villavicencio obtuvo el segundo mejor desempeño de este indicador en el país después de Quibdó, con una variación anual de 1,14%, que se constituyó en la más baja en más de cuatro años e incorporó una reducción de 1,80 pp en el último año (Cuadro 9). Respecto a las mediciones de inflación básica, se referenció que, para la capital metense, el indicador sin alimentos fue de 1,50%; en tanto para los transables fue de 0,66%; no transables, 1,58%, y regulados, 2,70%.

Cuadro 9

Nacional y Villavicencio. IPC doce meses

(porcentaje)

Año	Mes	Doce meses	
		Nacional	Villavicencio
2014	mar	2,51	2,03
	jun	2,79	2,66
	sep	2,86	2,51
	dic	3,66	3,30
2015	mar	4,56	4,28
	jun	4,42	3,51
	sep	5,35	4,66
	dic	6,77	6,56
2016	mar	7,98	7,56
	jun	8,60	8,63
	sep	7,27	6,87
	dic	5,75	4,45
2017	mar	4,69	2,94
	jun	3,99	1,71
	sep	3,97	2,02
	dic	4,09	1,78
2018	mar	3,14	1,14

Fuente: DANE; cálculos del Banco de la República.

De acuerdo con la desagregación por productos, el grupo de vestuario explicó, en buena parte, la merma de la inflación señalada para Villavicencio, por cuanto presentó una variación doce meses negativa de 0,60%, influenciada por la caída en el precio del calzado. A su turno, la línea de alimentos exhibió el incremento menos pronunciado, con un registro de 0,44%; al interior, el renglón de perecederos reveló un alza de 7,64%, los procesados decayeron 2,72%, y las comidas fuera del hogar crecieron en 1,80%. En el discriminado por bienes, los descensos más considerables se dieron en los precios de cereales y productos de panadería, hortalizas y legumbres, alimentos varios y frutas.

Otros crecimientos poco acentuados se evidenciaron en los precios de los capítulos de comunicaciones (0,95%), vivienda (1,05%), transporte (1,62%) y diversión (1,65%). En el primero, influyó la baja en el ítem de equipos de telefonía móvil y similares; en el segundo, el retroceso de

ropa del hogar y el escaso aumento de utensilios domésticos y gastos de ocupación; en el tercero, incidió la estabilidad en el precio del servicio público urbano; y en el cuarto, el decrecimiento originado en aparatos para diversión y esparcimiento.

Gráfico 10

Villavicencio. IPC, por principales grupos de bienes y servicios (variación doce meses)

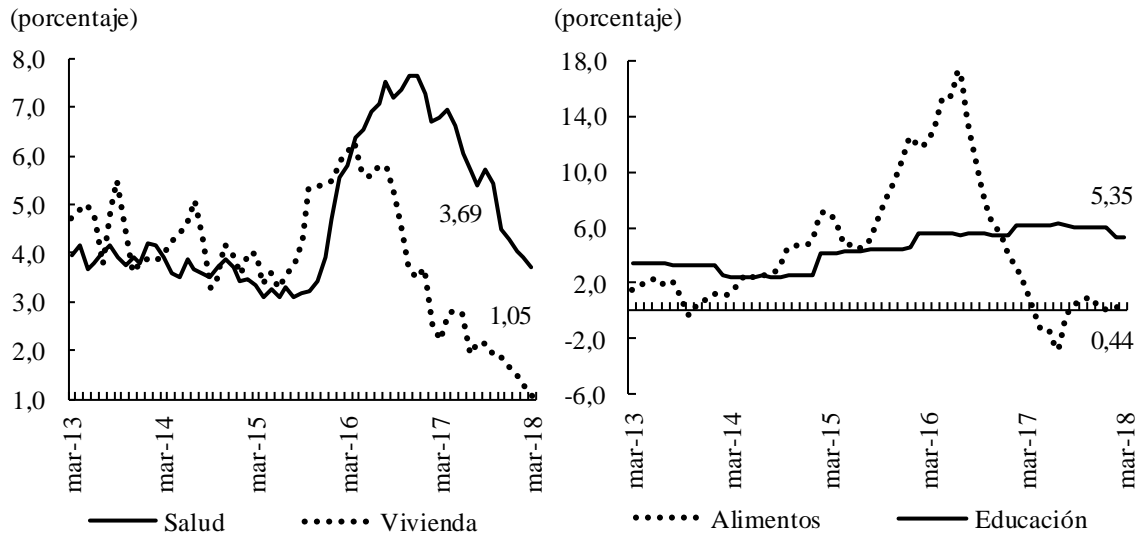

Fuente: DANE; cálculos del Banco de la República.

Por el contrario, los incrementos de precios más notorios se registraron en los renglones de salud (3,69%), promovido en gran medida por el comportamiento ascendente de los gastos de aseguramiento privado y social; y en el de educación (5,35%), por diversos costos educativos, matrículas de educación superior y no formal, y servicios de instrucción y enseñanza.

Al final, de acuerdo con la clasificación socio-económica, el mayor alivio se evidenció en el nivel de ingresos medios, cuyo IPC en doce meses señaló a marzo un incremento de apenas 0,98%, mientras los precios en los estratos bajos crecieron 1,28% y en los altos 1,37%. De esta manera, aunque el impacto de la inflación no fue equilibrado entre los hogares de la ciudad, se dieron importantes progresos en todas las categorías, comparado con las alzas anuales generadas en similar periodo de 2017.

Anexo 1

Región Suroriental. Créditos otorgados por Finagro, según capítulo y destino

Millones de pesos

Capítulo / Destino	I trimestre		Variación 2018/2017
	2017	2018	
Meta			
Total	162.403	108.884	-33,0
Capital de trabajo	103.210	57.154	-44,6
Palma de aceite	2.900	17.936	518,5
Tarjeta agropecuaria	17.533	15.589	-11,1
Cartera inventarios y costos directos	23.413	7.999	-65,8
Arroz seco	7.189	6.204	-13,7
Cartera inv.-costos directos-serv. apoyo	2.663	3.473	30,4
Demás rubros ¹	49.511	5.952	-88,0
Inversión	53.899	42.870	-20,5
Palma de aceite	12.126	10.236	-15,6
Vientres bovinos cría y doble propósito	11.291	9.644	-14,6
Plátano - inversión	6.491	3.849	-40,7
Tractores	1.520	3.201	110,6
Infraestructura pecuaria	1.670	2.017	20,7
Demás rubros ²	20.801	13.924	-33,1
Normalización de Cartera	5.294	8.860	67,4
Casanare			
Total	76.743	91.257	18,9
Capital de trabajo	39.196	33.931	-13,4
Arroz seco	26.809	21.237	-20,8
Cartera inventarios y costos directos	3.210	4.557	42,0
Ceba bovina-sostenimiento	2.533	3.215	26,9
Arroz riego	2.828	2.032	-28,1
Tarjeta agropecuaria	2.137	1.665	-22,1
Demás rubros ³	1.679	1.225	-27,0
Inversión	29.169	39.628	35,9
Infraestructura-transfor. y comercialización	100	9.000	*
Vientres bovinos cría y doble propósito	9.933	8.330	-16,1
Maq. y equipos-transf. y comercialización	0	3.902	-
Retención vientres bovi. cría y doble prop.	8.670	3.316	-61,8
Cacao - inversión	106	3.031	2.759,0
Demás rubros ⁴	10.360	12.051	16,3
Normalización de cartera	8.377	17.698	111,3

* Variación muy alta.

- Indefinido.

¹ Incluye ceba bovina - sostenimiento, microcrédito rural, unidad prod. campesina, arroz riego y otros.

² Comprende compra de tierra para uso agropecuario, retención vientres bovinos cría y doble propósito y otros.

³ Contiene unidad prod. campesina, microcrédito rural, acuicultura y canaricultura, palma de aceite y otros.

⁴ Corresponde a tractores, mantenimiento cultiv. tardío rend. en periodos. improductivos, plátano - inversión y otros.

Fuente: Finagro; cálculos del Banco de la República.

Anexo 2

Región Suroriente. Matrículas de vehículos nuevos, según departamentos

Segmento	unidades												
	2015				2016				2017				2018
	I	II	III	IV	I	II	III	IV	I	II	III	IV	I
	Meta												
Total	1.318	1.212	1.313	1.360	913	894	919	1.117	822	898	825	981	936
Automóviles	633	659	693	699	486	506	474	540	398	395	394	462	384
Utilitarios	276	274	293	337	205	207	233	309	214	220	242	275	315
Taxis	68	57	43	64	31	14	18	28	27	29	22	25	22
<i>Pick Ups</i>	124	87	148	137	83	74	95	130	72	179	97	132	130
Otros ¹	217	135	136	123	108	93	99	110	111	75	70	87	85
	Casanare												
Total	409	385	488	465	316	334	305	371	235	235	258	365	256
Automóviles	196	224	286	235	166	186	158	189	130	134	139	186	141
Utilitarios	92	84	96	107	82	65	71	93	45	64	79	109	57
Taxis	17	15	11	9	10	11	8	11	7	6	5	3	6
<i>Pick Ups</i>	29	31	32	61	20	33	43	47	18	16	23	42	37
Otros ¹	75	31	63	53	38	39	25	31	35	15	12	25	15
	Guaviare												
Total	7	0	4	1	19	4	3	1	5	2	0	11	3
Utilitarios	0	0	0	0	1	0	0	0	1	0	0	2	0
Taxis	4	0	2	1	2	4	3	0	3	1	0	1	0
<i>Pick Ups</i>	0	0	0	0	1	0	0	1	0	0	0	7	0
Volquetas	0	0	0	0	15	0	0	0	0	0	0	0	0
Otros ¹	3	0	2	0	0	0	0	0	1	1	0	1	3
	Amazonas												
Total	6	5	7	0	6	8	6	16	11	8	11	13	16
Automóviles	1	2	1	0	3	3	3	6	3	2	3	2	1
Utilitarios	3	1	2	0	0	2	1	5	4	3	8	9	9
Taxis	0	0	0	0	0	2	0	0	1	1	0	0	0
<i>Pick Ups</i>	1	0	2	0	1	0	2	3	1	0	0	1	4
Otros ¹	1	2	2	0	2	1	0	2	2	2	0	1	2
	Vichada												
Total	0	1	2	1	3	0	0	0	1	0	0	0	0
Automóviles	0	0	0	1	0	0	0	0	0	0	0	0	0
Taxis	0	0	1	0	1	0	0	0	0	0	0	0	0
<i>Pick Ups</i>	0	1	0	0	2	0	0	0	1	0	0	0	0
Camionetas	0	0	0	0	0	0	0	0	0	0	0	0	0
Otros ¹	0	0	1	0	0	0	0	0	0	0	0	0	0

¹ Comprende *vans*, microbuses, buses, tractocamiones y otros.

Fuente: Fenalco y ANDI; cálculos del Banco de la República.

Anexo 3**Región Suroriente. Saldo de las captaciones¹ del sistema financiero, según departamentos, por modalidad**

millones de pesos

Periodo	Total	Depósitos en cuenta corriente	Certificados de depósito a término	Depósitos de ahorro	Otras ²
Total regional					
I trim 17	6.352.166	1.807.774	583.620	3.942.147	18.624
I trim 18	6.392.064	1.692.101	579.748	4.094.546	25.668
Variación	0,6	-6,4	-0,7	3,9	37,8
Meta					
I trim 17	3.971.383	1.261.183	422.529	2.277.728	9.943
I trim 18	3.969.598	1.362.350	429.222	2.158.297	19.728
Variación	0,0	8,0	1,6	-5,2	98,4
Casanare					
I trim 17	1.762.434	426.274	142.613	1.185.070	8.477
I trim 18	1.803.691	240.293	129.145	1.428.483	5.769
Variación	2,3	-43,6	-9,4	20,5	-31,9
Amazonas					
I trim 17	160.002	36.186	7.032	116.707	77
I trim 18	158.872	27.489	6.743	124.607	33
Variación	-0,7	-24,0	-4,1	6,8	-56,6
Guainía					
I trim 17	119.870	17.293	3.761	98.809	8
I trim 18	132.400	14.650	4.213	113.530	7
Variación	10,5	-15,3	12,0	14,9	-12,5
Guaviare					
I trim 17	182.441	15.803	6.031	160.563	43
I trim 18	165.289	16.163	6.678	142.405	43
Variación	-9,4	2,3	10,7	-11,3	0,8
Vaupés					
I trim 17	57.933	12.151	335	45.446	0
I trim 18	69.765	3.903	310	65.552	0
Variación	20,4	-67,9	-7,5	44,2	(-)
Vichada					
I trim 17	98.103	38.884	1.318	57.825	76
I trim 18	92.449	27.253	3.437	61.673	87
Variación	-5,8	-29,9	160,8	6,7	13,9

(-) Sin movimiento.

¹ Comprende establecimientos bancarios, compañías de financiamiento y cooperativas financieras.

² Incluye depósitos simples, cuentas de ahorro especial, certificado de ahorro valor real y títulos de inversión en circulación.

Nota: Cifras provisionales.

Fuente: Superfinanciera; cálculos del Banco de la República.

Anexo 4

Región Suroriente. Cartera¹ bruta del sistema financiero, según departamentos, por modalidad

Millones de pesos						
Periodo	Total	Créditos de vivienda	Créditos y <i>leasing</i> de consumo	Microcréditos	Créditos y <i>leasing</i> comerciales	Créditos a empleados
Total regional						
I trim 17	7.020.352	1.156.385	2.720.577	548.187	2.581.505	13.698
I trim 18	7.460.389	1.249.289	2.971.528	558.682	2.663.566	17.324
Variación	6,3	8,0	9,2	1,9	3,2	26,5
Meta						
I trim 17	4.789.370	855.223	1.824.938	353.214	1.746.801	9.193
I trim 18	5.161.810	948.712	2.025.011	349.709	1.826.618	11.759
Variación	7,8	10,9	11,0	-1,0	4,6	27,9
Casanare						
I trim 17	1.850.101	255.418	694.428	151.231	744.953	4.073
I trim 18	1.888.745	256.198	728.673	155.319	743.861	4.695
Variación	2,1	0,3	4,9	2,7	-0,1	15,3
Amazonas						
I trim 17	176.851	26.181	104.740	2.337	43.494	99
I trim 18	183.261	24.686	111.278	3.337	43.609	351
Variación	3,6	-5,7	6,2	42,8	0,3	256,1
Guainía						
I trim 17	15.913	393	8.283	4.267	2.939	31
I trim 18	18.591	796	8.964	5.555	3.239	37
Variación	16,8	102,8	8,2	30,2	10,2	18,9
Guaviare						
I trim 17	109.704	7.318	47.653	27.117	27.368	247
I trim 18	125.893	8.830	55.435	33.360	27.831	438
Variación	14,8	20,6	16,3	23,0	1,7	77,3
Vaupés						
I trim 17	4.973	0	1.792	2.412	769	0
I trim 18	5.620	0	1.952	2.840	828	0
Variación	13,0	(-)	8,9	17,7	7,7	(-)
Vichada						
I trim 17	73.440	11.852	38.743	7.609	15.181	55
I trim 18	76.468	10.068	40.215	8.562	17.580	43
Variación	4,1	-15,1	3,8	12,5	15,8	-21,5

(-) Sin movimiento.

¹ Comprende cartera vigente y vencida de establecimientos bancarios, compañías de financiamiento y cooperativas de carácter financiero.

Nota: Cifras provisionales.

Fuente: Superfinanciera; cálculos del Banco de la República.

Anexo 5

Región Suroriente. Exportaciones^P por productos, según actividad por países destino, excluyendo petróleo y sus derivados

A. Meta

Nandina a 2 dígitos / Países	valor FOB (US\$)									
	Perú		Chile		Ecuador		Costa Rica		Demás países	
	I trim 17	I trim 18	I trim 17	I trim 18	I trim 17	I trim 18	I trim 17	I trim 18	I trim 17	I trim 18
Total	0	319.980	2.640	199.748	0	157.615	1.225	90.781	30.855	177.740
Caucho y manufacturas de caucho.	0	304.140	0	195.788	0	0	0	0	0	51.119
Productos farmacéuticos.	0	7.920	0	0	0	106.021	0	10.732	1.716	9.623
Productos diversos de las industrias químicas.	0	7.920	2.640	3.960	0	50.597	0	3.564	4.400	19.800
Reactores nucleares, calderas, máquinas, aparatos y artefactos mecánicos; partes de estas máquinas o aparatos.	0	0	0	0	0	0	0	75.172	0	14.920
Demás actividades ¹ .	0	0	0	0	0	997	1.225	1.314	24.739	82.279

¹ Incluye cacao y sus preparaciones, grasas y aceite animales o vegetales, frutos comestibles, abonos y otros.

B. Casanare

Nandina a 2 dígitos / Países	valor FOB (US\$)							
	Argelia		México		Estados Unidos		Bolivia	
	I trim 17	I trim 18	I trim 17	I trim 18	I trim 17	I trim 18	I trim 17	I trim 18
Total	172.200	0	0	15.263	6.469	0	0	2.592
Máquinas, aparatos y material eléctrico; aparatos de grabación o reproducción de sonido, de imágenes y sonido en televisión, y accesorios.	172.200	0	0	0	0	0	0	0
Reactores nucleares, calderas, máquinas, aparatos mecánicos; partes.	0	0	0	15.137	0	0	0	0
Manufacturas de cuero; de guarnicionería y de talabartería; artículos de viaje.	0	0	0	0	6.469	0	0	0
Perlas finas o cultivadas, piedras preciosas y semipreciosas o similares, metales preciosos, chapados de metales preciosos y manufacturas de estas materias.	0	0	0	0	0	0	0	2.592
Manufacturas de fundición, de hierro o de acero	0	0	0	126	0	0	0	0

Nandina a 2 dígitos / Países	Conclusión valor FOB (US\$)			
	Estados Unidos		Bolivia	
	I trim 17	I trim 18	I trim 17	I trim 18
Total	0	1.690	140	0
Plantas vivas y productos de la floricultura.	0	1.690	0	0
Prendas y complementos de vestir, excepto los de punto.	0	0	140	0

Nandina a 2 dígitos / Países	valor FOB (US\$)			
	Ecuador		Otros	
	I trim 17	I trim 18	I trim 17	I trim 18
Total	0	1.440	4.060	0
Prendas y complementos de vestir, excepto los de punto.	0	0	4.060	0
Materias plásticas y manufacturas de estas materias.	0	1.440	0	0

^P Cifras preliminares.

Nota: Demás países comprende para el Meta, Francia, Estados Unidos, Panamá, Malasia y otros.

Fuente: DANE - DIAN; cálculos del Banco de la República.

Anexo 6

Región Suroriente. Importaciones^P por productos, según países de compra

A. Meta

Cuode ¹ a 2 dígitos / Países	valor CIF (US\$)									
	Estados Unidos		Rep. Popular de China		Reino Unido		Ecuador		Demás países	
	I trim 17	I trim 18	I trim 17	I trim 18	I trim 17	I trim 18	I trim 17	I trim 18	I trim 17	I trim 18
Total	3.252.283	1.170.121	1.136.648	1.448.804	1.048.932	271.078	904.131	415.682	7.720.224	5.808.769
Bienes de capital para la industria.	1.033.923	464.379	264.135	111.932	924.613	258.674	0	0	5.449.834	4.810.324
Mat. primas y prod. int. para la industria.	442.413	113.174	190.211	870.158	107.781	9.649	904.131	378.387	1.449.234	657.043
Bienes de capital para la agricultura.	1.190.337	498.619	159.768	127.453	0	0	0	0	364.837	187.712
Materiales de construcción.	369.331	18.884	173.075	33.360	0	0	0	37.295	45.487	58.685
Demás actividades. ²	216.278	75.066	349.460	305.902	16.538	2.755	0	0	410.831	95.006

² Equipo de transporte, materias primas y productos intermedios para la agricultura, bienes de consumo duraderos y otros.

B. Casanare

Cuode ¹ a 2 dígitos / Países	valor CIF (US\$)									
	Estados Unidos		Finlandia		Italia		Hungría		Demás países	
	I trim 17	I trim 18	I trim 17	I trim 18	I trim 17	I trim 18	I trim 17	I trim 18	I trim 17	I trim 18
Total	1.917.969	1.070.353	2.195.412	1.849	1.231.656	75.215	996.437	0	1.168.980	755.648
Bienes de capital para la industria.	1.123.054	567.986	2.147.001	1.849	1.105.324	10.801	996.437	0	818.648	322.769
Mat. primas y prod. int. para la industria.	477.573	274.722	0	0	74.673	62.458	0	0	80.458	272.848
Equipo de transporte.	223.547	199.011	45.354	0	0	0	0	0	58.897	88.129
Bienes de capital para la agricultura.	0	0	0	0	31.551	0	0	0	193.342	43.054
Demás actividades. ²	93.795	28.635	3.057	0	20.108	1.955	0	0	17.634	28.848

² Materiales de construcción, bienes de consumo no duraderos y otros.

D. Vichada

Cuode ¹ a 2 dígitos / Países	valor CIF (US\$)	
	Rep. Popular de China	
	I trim 17	I trim 18
Total	86.136	246.107
Materiales de construcción.	39.617	154.724
Mat. primas y prod. int. para la industria.	46.519	87.097
Bienes de consumo no duraderos.	0	4.286

Conclusión
valor CIF (US\$)

C. Amazonas

Cuode ¹ a 2 dígitos / Países	Rep. Popular de China		India		Estados Unidos		Chile		Demás países	
	I trim 17	I trim 18	I trim 17	I trim 18	I trim 17	I trim 18	I trim 17	I trim 18	I trim 17	I trim 18
	Total	0	258.393	67.269	77.931	0	83.344	0	70.378	71.886
Materiales de construcción.	0	224.661	0	0	0	0	0	0	0	0
Mat. primas y prod. int. para la industria.	0	175	67.269	77.129	0	45.586	0	0	26.067	0
Bienes de consumo no duraderos.	0	0	0	802	0	24	0	70.378	18.451	0
Bienes de consumo duraderos.	0	17.112	0	0	0	37.734	0	0	27.368	0
Bienes de capital para la industria.	0	16.445	0	0	0	0	0	0	0	372

E. Guaviare

valor CIF (US\$)

Cuode ¹ a 2 dígitos / Países	Estados Unidos		Japón	
	I trim 17	I trim 18	I trim 17	I trim 18
	Total	175.221	0	0
Mat. primas y prod. int. para la industria.	175.221	0	0	0
Bienes de consumo duraderos.	0	0	0	34.000

F. Guainía

valor CIF (US\$)

Cuode ¹ a 2 dígitos / Países	Estados Unidos	
	I trim 17	I trim 18
	Total	0
Materiales de construcción.	0	10.159

G. Vaupés

valor CIF (US\$)

Cuode ¹ a 2 dígitos / Países	Estados Unidos	
	I trim 17	I trim 18
	Total	2.260
Bienes de capital para la industria.	2.260	0

^P Cifras preliminares.

¹ Clasificación según uso o destino económico (CUODE).

Nota: Comprende para Meta, Brasil, Alemania, España, Arabia Saudita, Japón y otros; para el Casanare, Reino Unido, Brasil, Rep. Popular de China, Francia, Alemania, Canadá y otros; para Amazonas, Ecuador, Perú, Canadá y México.

Fuente: DANE - DIAN; cálculos del Banco de la República.

SE AGRADECE A LAS SIGUIENTES ENTIDADES, LA INFORMACIÓN PRODUCIDA, SUMINISTRADA O DIVULGADA PARA LA REALIZACIÓN DE LOS BOLETINES

Aeronáutica Civil de Colombia; ANDI; Camacol capitulo Meta; Cotelco; Electrificadora del Meta S.A.; Empresa de Energía de Casanare; Empresa de Energía del Guaviare; Energía para el Amazonas S.A.; Fenalco; Finagro; Gases del Cusiana S.A.; Llano Gas S.A.; Superintendencia Financiera de Colombia; Terminal de Transportes de Villavicencio S.A.

PÁGINAS ELECTRÓNICAS: Banco de la República; DANE; Finagro.



Sección Sucursales Regionales
de Estudios Económicos
Dora Alicia Mora
Jefe

Joaquín E. Paredes Vega
Jefe Regional

Ernesto Jaramillo Saakan
Germán H. Hernández Leal
Julio C. Turriago Lozada
Karen S. Quintana Romero

La opción de búsqueda del Boletín Económico Regional
(BER)

Se encuentra en la siguiente dirección:
<http://www.banrep.gov.co/ber>

El Boletín Económico Regional (BER) es una publicación trimestral elaborada por los Centros Regionales de Estudios Económicos del Banco de la República, cuyo propósito es ofrecer a los agentes de la economía y público en general información periódica, confiable y oportuna sobre la evolución de las principales variables de la actividad económica de las regiones del país y los departamentos que las componen.

El Boletín Económico Regional del Suroriente comprende los departamentos de Meta, Casanare, Amazonas, Guainía, Guaviare, Vaupés y Vichada. Su producción cuenta con el valioso aporte de diferentes entidades de orden local y nacional.

Sugerencias y comentarios
AtencionalCiudadano@banrep.gov.co