

Boletín Económico Regional

II trimestre de 2017

Nororiente

Santander / Boyacá /
Norte de Santander / Arauca



FECHA DE PUBLICACIÓN: septiembre de 2017.

PALABRAS CLAVE DEL BOLETÍN ECONÓMICO REGIONAL: Arauca, Boyacá, construcción, minería, Nororienté, Santanderes.

Las opiniones y posibles errores son responsabilidad exclusiva de los autores y no comprometen al Banco de la República ni a su Junta Directiva.

TABLA DE CONTENIDO

PANORAMA ECONÓMICO.....	03
I. AGROPECUARIO, SILVICULTURA Y PESCA.....	04
II. MINERÍA.....	08
III. INDUSTRIA.....	11
IV. ELECTRICIDAD, GAS Y AGUA*	
V. CONSTRUCCIÓN.....	13
VI. COMERCIO Y TURISMO.....	17
VII. TRANSPORTE.....	21
VIII. SISTEMA FINANCIERO.....	22
IX. COMERCIO EXTERIOR.....	25
X. MERCADO LABORAL.....	30
XI. PRECIOS.....	34
XII. OTRAS VARIABLES ECONÓMICAS.....	36

* El Boletín Económico Regional Nororiente no contempla información para este capítulo en la presente publicación.

PANORAMA ECONÓMICO

La actividad económica de Nororienté continuó con retrocesos interanuales en la mayoría de sectores durante el segundo trimestre de 2017, aunque de menor magnitud frente a los registrados en el inicio del año. Este comportamiento se explicó en las caídas menos acentuadas en la explotación de petróleo, la industria, la producción pecuaria, venta de vivienda nueva y el registro de vehículos nuevos, sectores de gran relevancia regional. A su vez, se profundizaron los descensos en el metraje destinado para construir, la extracción carbonífera, el flujo de pasajeros vía aérea y la comercialización de motocicletas. Por el contrario, el sistema financiero continuó con la buena dinámica tanto en colocaciones como en captaciones, estas últimas con el mejor desempeño desde mediados de 2015, asimismo las exportaciones y las importaciones registraron avance. En cuanto a la tasa de desempleo hubo crecimiento en Cúcuta y Tunja, al tiempo que en Bucaramanga se redujo, la informalidad creció en las tres ciudades, mientras la inflación se contrajo.

Continuó el bajo desempeño en la minería regional, al registrar en carbón el descenso de mayor magnitud en los últimos siete años, mientras la caída en petróleo fue menos acentuada frente al periodo anterior. De igual modo la actividad industrial prosiguió en terreno negativo por cuarto trimestre, motivada por la menor manufactura de minerales no metálicos y bebidas; al tiempo que en el sector pecuario la producción de huevo, al igual que el sacrificio de ganado vacuno y porcino mostraron descensos, sustentados en las mermas presentadas en Santander, departamento de mayor contribución en estos rubros en la región.

Entretanto, el área licenciada para construcción se redujo, en particular la destinada a residencias, segmento que completó seis trimestres con variaciones negativas. A su vez, las ventas de vivienda nueva y el comercio de vehículos (incluyendo motocicletas) también evidenciaron contracciones. Por su parte, el comercio minorista en su totalidad no presentó mayor variación frente al segundo trimestre de 2016 pero se recuperó de la fuerte caída de inicio de año.

De otro lado, el porcentaje de ocupación hotelera disminuyó en Boyacá y Santander, mientras que en Norte de Santander avanzó tenuemente; además el traslado de pasajeros vía aérea desde los aeropuertos de la región fue menor. En cambio, los desembolsos y captaciones del sistema financiero continuaron con los importantes crecimientos por segundo periodo sucesivo, destacando que las captaciones exhibieron el mejor resultado de los últimos seis trimestres. De manera similar, las ventas externas y las importaciones de la región completaron tres reportes con incrementos.

Finalmente, la tasa de desempleo aumentó en Cúcuta y Tunja, al tiempo que se redujo en Bucaramanga, que se ubicó con el menor índice de desocupación del país; mientras que la inflación continuó a la baja en las tres capitales de la región.

I. AGROPECUARIO, SILVICULTURA Y PESCA

ABASTECIMIENTO

Según las cifras del Sistema de Información de Precios del Sector Agropecuario (Sipsa), durante el segundo trimestre del año se profundizó la caída en el volumen total de alimentos ingresados a la central de abastos de Bucaramanga, contrario a Cúcuta, donde se mantuvo la senda alcista. En Tunja, la escasez de información impide hacer un análisis interanual, aunque hubo una mejora frente al acopio del periodo enero – marzo de 2017.

Gráfico 1
Región Nororient. Abastecimiento de alimentos

(Volumen ingresado a las centrales de abasto por grupos y variación anual)

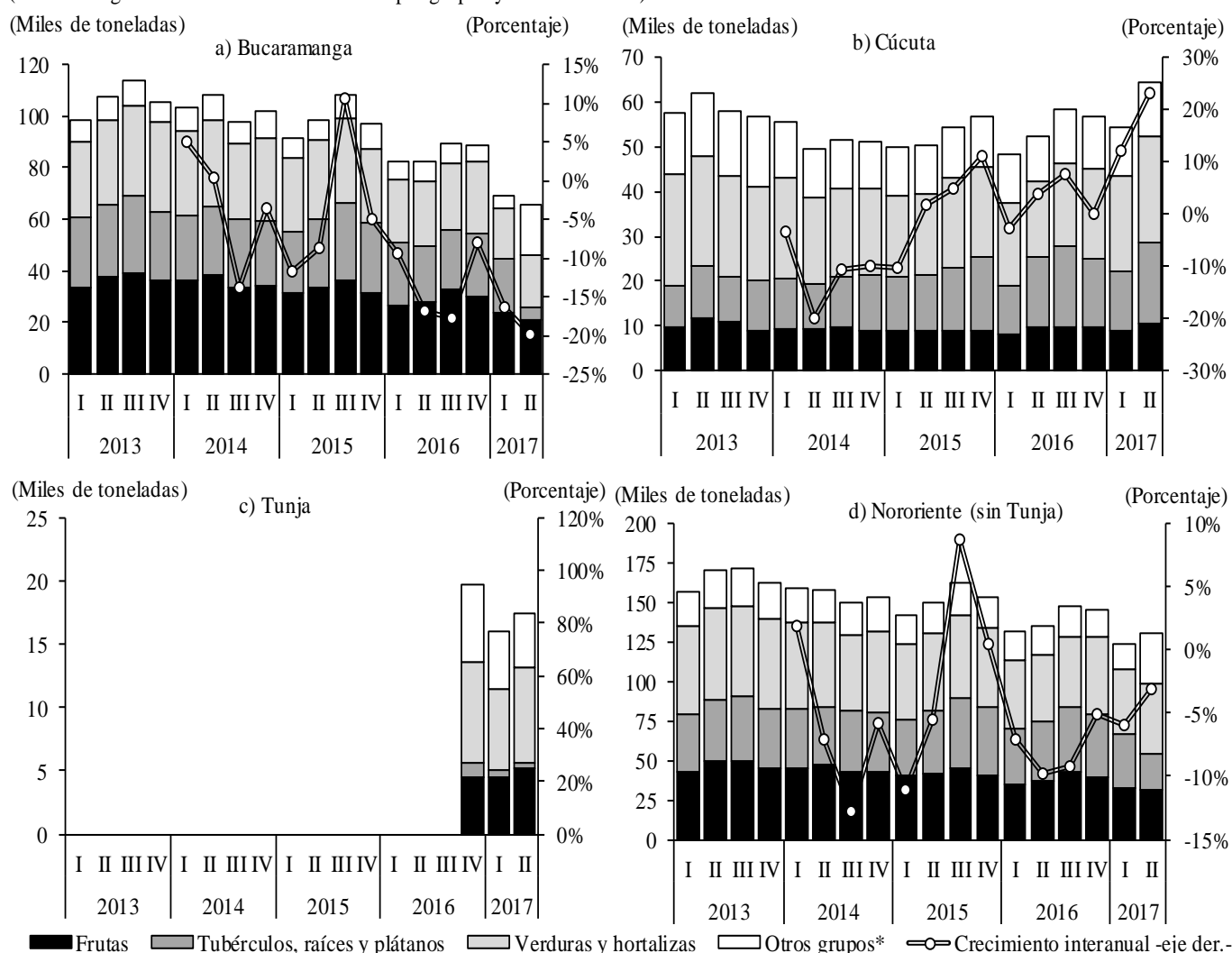

*Incluye carnes y pescados, alimentos procesados, granos y cereales, lácteos y huevos.

Nota: Corresponde al volumen ingresado a las centrales de abasto de las ciudades de Bucaramanga (Centroabastos), Cúcuta (Cenabastos y desde enero de 2014 La Nueva Sexta) y Tunja (Complejo de Servicios del Sur, desde agosto de 2016)

Fuente: SIPSA-DANE. Cálculos Banco de la República.

Entre abril y junio, ingresaron 65.973 toneladas (ton) de alimentos a Centroabastos (Bucaramanga), 19,7% menos que en igual periodo de un año atrás y 4,6% por debajo de lo informado en el periodo anterior, completando así siete trimestres consecutivos de caídas interanuales. Salvo el segmento Otros grupos (carnes y pescados, alimentos procesados, granos y cereales, lácteos y huevos) que se incrementó de manera importante (169,2%), los demás mostraron caída, siendo la más acentuada la de Tubérculos, raíces y plátanos (-77,4%), seguida de Frutas (-24,1%) y Verduras y hortalizas (-21,2%). Pese a esto, a lo largo de los tres meses reportados hubo mejoras en el volumen ingresado, por lo que los precios de los alimentos perecederos al consumidor en la ciudad no tuvieron un incremento significativo.

Por otra parte, en Cenabastos y La Nueva Sexta de Cúcuta ingresaron 64.423 ton, registrando la variación interanual más elevada desde 2013 (23,0% interanual y 19,0% frente al primer trimestre del año). El buen comportamiento se debió al mayor acopio en todos los grupos, destacándose Verduras y hortalizas (40,2%), Otros grupos (19,7%), Tubérculos, raíces y plátanos (14,3%) y Frutas (10,4%).

Finalmente, en el Complejo de Servicios del Sur en Tunja, ciudad que empezó a ser objeto de medición a finales de año 2016, el volumen ingresado alcanzó 17.426 ton, destacándose el acopio de Verduras y hortalizas (43,2% del total), Frutas (29,5%) y Otros grupos (24,7%). Si bien no es posible por ahora evaluar crecimientos interanuales, se destaca que frente al trimestre anterior hubo un aumento de 8,9%, impulsado por los avances en Verduras y hortalizas (18,5%) y Frutas (15,2%), no obstante el retroceso en Tubérculos, raíces y plátanos (-32,2%) y Otros grupos (-4,7%).

SECTOR AVÍCOLA

Gráfico 2
Región Nororiental. Producción de Huevo

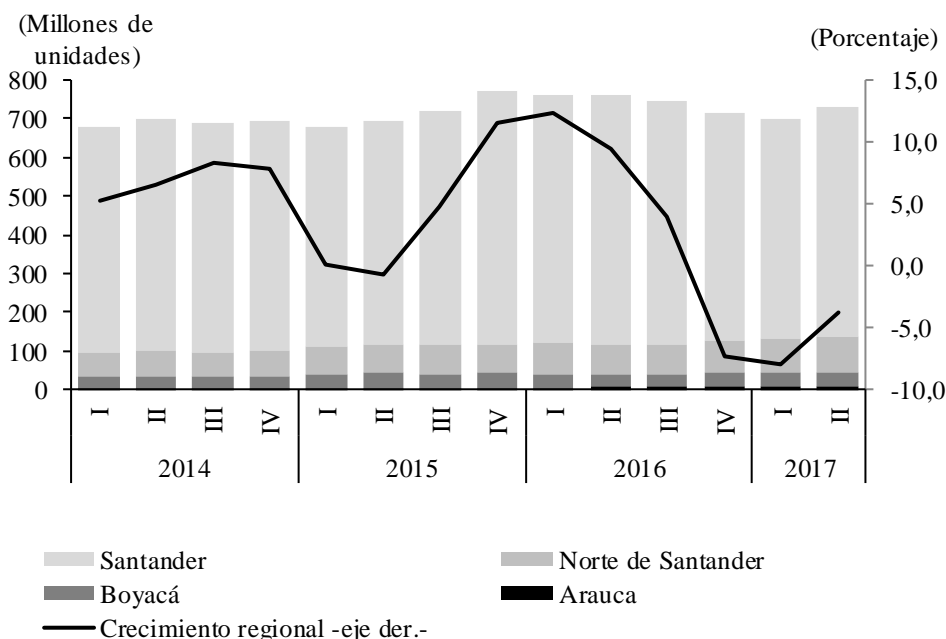

Fuente: FENAVI. Cálculos Banco de la República.

La producción de huevo en Nororienté ascendió a 731,2 millones de unidades, teniendo una caída interanual de 3,8%, ya que pese al incremento de 36,1% y 18,6% en Arauca y Norte de Santander, el retroceso de 7,2% en Santander marcó la diferencia, dado que este último departamento produce el 81,5% de los huevos de la región. Con el anterior resultado, se completaron tres trimestres consecutivos con caídas, aunque la del periodo abril-junio fue la menos acentuada.

De otra parte, el encasamiento de pollitas mostró un repunte en Santander (que igualmente tiene la mayor representatividad en la región, alrededor del 85,0%), al superar el 100,0% de lo reportado en igual periodo de un año atrás. Por su parte, el encasamiento de pollitos no tuvo un aumento tan marcado (2,1% en Nororienté), debido a que en Santander no hubo un avance importante (0,7%).

SACRIFICIO DE GANADO

El número de cabezas de ganado sacrificadas (tanto vacuno como porcino) en la región, persistió con reducción, aunque menos pronunciada frente a la del primer trimestre del año. Entre abril y junio se sacrificaron 102.786 cabezas de ganado vacuno en el agregado regional, lo que significó una merma de 13,7% frente a igual lapso de un año atrás, siendo la quinta caída consecutiva. La disminución se dio en los cuatro departamentos, siendo la de Santander la menos acentuada (-8,0%) y la de Arauca la más fuerte (-29,7%), este último departamento fue el único de la región en empeorar el resultado frente al primer trimestre de 2017.

Por otro lado, el sacrificio de ganado porcino se contrajo en el consolidado regional (-2,9%) y al igual que lo reportado en el informe anterior, esto se debió a similar comportamiento en los dos departamentos de mayor representatividad regional: Santander (-8,7%) completando nueve trimestres sucesivos con resultados negativos; y Boyacá, donde cayó 4,1%. El repunte en Norte de Santander (22,8%), aunque menor al del periodo anterior, le sirvió para mejorar su representatividad regional, aunque aún muy lejos de superar a Boyacá.

Cuadro 1

Región Nororienté. Sacrificio de ganado

(Crecimiento interanual del número de cabezas)

Departamentos	2014				2015				2016				2017	
	I	II	III	IV	I	II	III	IV	I	II	III	IV	I	II
Vacuno														
Santander	29,1	-7,2	-2,4	-7,3	-11,8	2,9	8,7	6,5	-1,8	-7,3	-16,9	-11,6	-11,6	-8,0
Norte de Santander	-51,8	-25,2	-16,1	-33,0	1,1	1,3	18,7	48,4	10,2	8,4	-9,9	-36,4	-32,8	-22,5
Boyacá	-0,4	-9,4	1,3	-6,3	-3,5	-2,7	-0,8	5,3	6,2	-3,8	-24,5	-24,8	-28,9	-22,1
Arauca	-23,7	-37,1	-61,7	-27,1	-20,1	-1,8	121,9	41,3	28,2	19,7	3,8	-17,6	-16,3	-29,7
Total Nororienté	2,6	-11,3	-5,5	-10,9	-9,0	1,3	9,2	11,1	2,1	-4,0	-17,1	-17,9	-18,5	-13,7
Porcino														
Santander	-2,2	-2,5	8,1	3,8	6,7	-6,4	-7,8	-5,7	-11,4	-23,0	-10,4	-17,5	-19,2	-8,7
Norte de Santander	-43,2	-33,8	-19,4	43,8	80,8	41,5	45,2	70,7	34,4	72,6	163,1	6,1	39,6	22,8
Boyacá	-21,2	12,6	9,7	8,8	37,6	1,6	22,1	17,8	15,1	17,4	-3,4	-13,4	-17,4	-4,1
Total Nororienté	-10,5	-1,4	6,5	7,0	17,7	-1,9	2,3	5,4	-0,5	-5,0	5,4	-13,7	-12,7	-2,9

Nota: se actualizaron cifras.

Fuente: DANE. Cálculos Banco de la República.

CRÉDITOS DEL FONDO PARA EL FINANCIAMIENTO DEL SECTOR AGROPECUARIO (FINAGRO)

En Nororienté se aprobó un total de 397,5 miles de millones (mm) de pesos durante el segundo trimestre del año, mediante la línea especial de Finagro, lo cual representó un 36,0% más que en igual periodo de 2016, debido al importante incremento en las líneas Sustituto (104,9%) y Redescuento (96,6%) que siendo las de mayor representatividad, revirtieron el descenso en Agropecuario (-71,4%).

Cuadro 2

Región Nororienté. Créditos otorgados por Finagro

(Nivel en miles de millones de pesos y variación anual)

Líneas de crédito	2014				2015				2016				2017		Variación % 2017-T2 / 2016-T2
	I	II	III	IV	I	II	III	IV	I	II	III	IV	I	II	
Santander															
Agropecuario	0,8	0,7	0,1	0,2	0,3	0,1	0,2	2,7	0,3	1,3	0,4	3,2	1,0	0,4	-69,4
Redescuento	45,8	50,8	53,8	39,3	31,5	67,4	59,0	49,2	26,7	87,5	79,7	73,3	64,3	85,9	-1,8
Sustitutos	82,3	74,0	78,5	68,3	101,6	81,6	75,2	113,2	70,9	69,2	125,0	93,8	114,7	133,2	92,4
Total	128,8	125,5	132,5	107,8	133,4	149,2	134,4	165,1	97,9	158,1	205,1	170,3	180,0	219,5	38,9
Norte de Santander															
Agropecuario	7,9	0,1	0,1	3,0	1,5	0,1	2,1	2,3	0,1	1,1	0,2	0,3	0,4	0,1	-94,1
Redescuento	20,7	22,8	36,8	27,2	19,2	27,4	34,6	24,8	14,4	29,1	48,9	38,2	31,6	43,1	48,4
Sustitutos	5,8	3,7	3,5	4,3	5,0	8,0	14,4	7,2	10,3	4,9	10,1	24,5	16,7	16,4	**
Total	34,5	26,6	40,3	34,6	25,7	35,5	51,0	34,3	24,8	35,1	59,2	63,0	48,7	59,6	69,8
Boyacá															
Agropecuario	0,1	0,0	0,6	0,1	0,0	0,0	0,0	0,9	0,4	0,8	0,7	1,0	1,1	0,3	-60,6
Redescuento	57,8	57,7	68,5	53,7	45,8	55,9	61,0	57,3	44,8	78,3	86,7	75,2	76,0	84,3	7,6
Sustitutos	7,2	10,6	7,1	12,7	8,7	16,1	8,6	11,7	5,4	7,4	11,9	13,6	17,6	17,4	136,3
Total	65,1	68,3	76,2	66,6	54,5	72,0	69,6	69,8	50,6	86,5	99,3	89,8	94,6	102,0	18,0
Arauca															
Agropecuario	0,1	0,3	0,0	0,1	0,0	0,0	0,0	0,0	0,0	0,1	0,1	0,1	0,1	0,2	135,3
Redescuento	6,0	5,1	6,8	6,6	5,3	7,8	9,9	8,8	8,8	10,1	12,7	10,3	9,9	11,3	11,9
Sustitutos	1,6	1,5	2,1	1,4	2,9	8,7	1,5	2,5	1,8	2,4	1,7	3,1	5,9	4,9	103,9
Total	7,7	6,9	9,0	8,1	8,2	16,4	11,4	11,3	10,5	12,6	14,5	13,5	15,9	16,4	30,1
Nororienté															
Agropecuario	8,9	1,1	0,8	3,4	1,9	0,2	2,3	5,9	0,9	3,3	1,4	4,6	2,5	1,0	-71,4
Redescuento	130,3	136,5	165,9	126,9	101,8	158,5	164,5	140,1	94,6	205,0	228,0	197,0	181,9	224,7	9,6
Sustitutos	97,0	89,8	91,2	86,7	118,1	114,3	99,7	134,6	88,3	83,9	148,7	134,9	154,9	171,9	104,9
Total	236,2	227,4	258,0	217,1	221,8	273,1	266,5	280,5	183,8	292,3	378,1	336,5	339,3	397,5	36,0

** Variación superior al 200%

Fuente: Finagro. Cálculos Banco de la República.

En Santander se aprobaron \$ 219,5 mm para un crecimiento interanual de 38,9% manteniéndose como el departamento de mayor participación regional (55,2%). La modalidad Sustituto lideró este crecimiento (92,4%) al igual que el trimestre anterior, mientras que Redescuento descendió 1,8%, al igual que Agropecuario, que registró la caída más acentuada (-69,4%).

En Norte de Santander se aprobaron \$ 59,6 mm, lo que le significó, igual que el reporte anterior, alcanzar el crecimiento más alto entre los cuatro departamentos de la región (69,8%). Por volumen de recursos, la mayor aprobación se hizo por la modalidad Redescuento (\$ 43,1 mm), cuyo avance fue de 48,4%; le siguió Sustitutos (\$ 16,4 mm) con un incremento interanual de 235,5%; mientras que Agropecuario retrocedió 94,1%, pero debido a su baja participación (0,1% del total de desembolsos departamentales), no tuvo incidencia significativa.

En Boyacá se desembolsaron \$ 102,0 mm, implicando un aumento de 18,0%, esto debido al fuerte incremento en la línea Sustitutos (136,3%) seguido de Redescuento (7,6%), que al representar conjuntamente más del 99% de los créditos aprobados, contrarrestaron la caída de 60,6% en Agropecuario.

Por último, en Arauca hubo desembolsos por \$ 16,4 mm, particularmente bajo la modalidad de Redescuento, que ascendió a \$ 11,3 mm, incrementándose 11,9% frente a un año atrás. No obstante, Sustitutos y Agropecuario avanzaron 103,9% y 135,3% respectivamente, pero debido a su baja representatividad (ambas agrupan el 30,9% de los créditos araucanos) la contribución fue menor.

II. MINERÍA

Durante el segundo trimestre del año el panorama para la minería regional continuó negativo, persistiendo las caídas interanuales en extracción de petróleo y carbón, en especial en este último, cuyo descenso fue el más significativo de los últimos siete años.

El desempeño regional de la producción petrolera durante el segundo trimestre tuvo un descenso de 7,2%, coincidiendo con el resultado observado en el consolidado nacional (-5,2%), y completando ocho trimestres en línea con caídas interanuales; no obstante, el decrecimiento presentado fue el de menor magnitud desde inicios de 2016.

Nororienté registró 146 mil Barriles en promedio por día calendario (Bpdc) durante el segundo trimestre del año, reduciendo a 17,1% su participación en el total de extracción en el país, sin embargo, hubo mejora frente al desempeño de inicio de año. Al interior de la región, los cuatro departamentos reflejaron mermas interanuales, siendo las caídas de Boyacá y Norte de Santander las más significativas; sin embargo, las reducciones en Arauca y Santander fueron las que más contribuyeron al comportamiento negativo regional, esto dada su representatividad en la actividad.

Santander, que desde mediados de 2015 se convirtió en el departamento líder de la actividad en Nororienté, registró durante el periodo de análisis un promedio trimestral de 56 mil Bpdc, equivalentes a una caída de 1,8% frente a igual lapso de 2016; sin embargo, esta fue la reducción más baja de la región. Como consecuencia de este desempeño, Santander tuvo una contribución regional de 38,5%, equivalente a un 6,6% nacional, las menores desde mediados de 2016. Pese a algunos inconvenientes de orden público, los pozos La Cira e Infantas¹ continuaron siendo los más representativos en el departamento al aportar en conjunto 64,2% del total santandereano.

¹ El Tiempo. “Normalizan bombeo en el campo petrolero La Cira-Infantas, en Santander”. 27 de mayo de 2017. Consultada el 31 de agosto de 2017 en: <http://www.eltiempo.com/colombia/otras-ciudades/normalizan-bombeo-en-el-campo-petrolero-la-cira-infantas-en-santander-92916>

Gráfico 3 Región Nororiental. Producción de petróleo

(Nivel y variación anual)

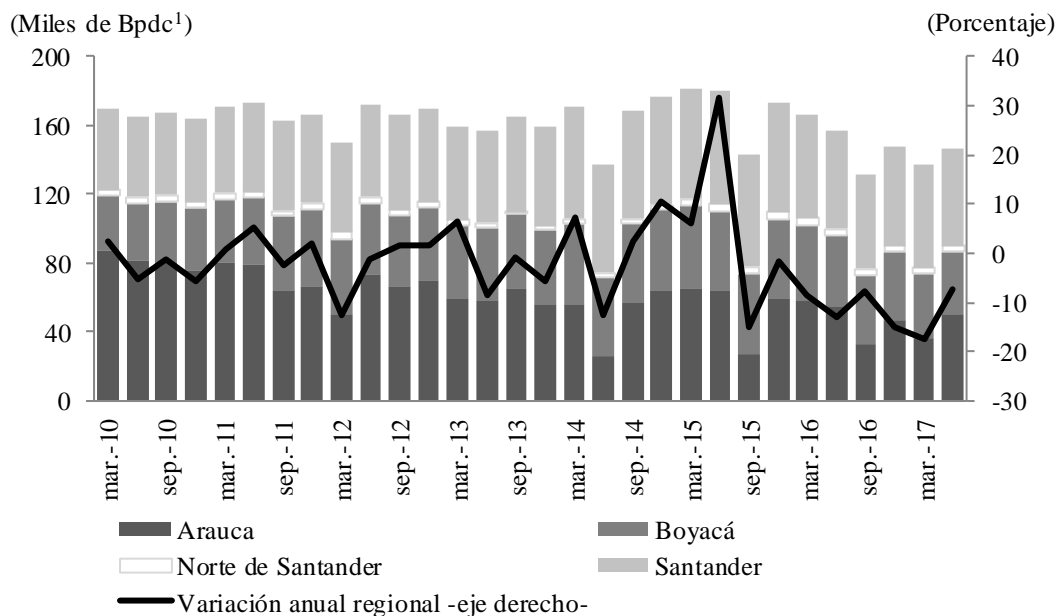

¹Barriles por días calendario.

Nota: Se actualizaron datos. Cifras preliminares.

Fuente: Ministerio de Minas y Energía - Agencia Nacional de Hidrocarburos. Cálculos Banco de la República.

Por otra parte, Arauca consolidó entre abril y junio poco más de 50 mil Bpd, que si bien significaron un retroceso interanual de 7,3%, le permitieron retomar una participación en Nororiental de 34,6% y de 5,9% en el total del país, la más alta de los últimos cuatro trimestres; siendo además el único departamento que tuvo un avance frente a los primeros tres meses del año (39,9%) en la región. La caída anual de la extracción en el campo Caño Limón, el de mayor representatividad departamental (41,1%) tuvo un impacto notorio en el desempeño del sector, que fue ligeramente compensado por el avance en Caño Rondón que tuvo un aporte de 9,6%, mientras Chipiron logró un aporte de 24,1%.

Entre tanto, en Boyacá se observó una contracción de 14,1%, la más notoria de la región, lo anterior fue el resultado de los 36 mil Bpd extraídos, es decir, aproximadamente 6 mil Bpd menos que un año atrás. Como consecuencias de este desempeño, el departamento tuvo un aporte regional de 24,8%, el más bajo desde el periodo julio – septiembre de 2012; y una participación nacional de 4,2%, con la que igualó los bajos registros de 2013. La menor producción en los campos Moriche, Jazmín y Girasol, fueron determinantes en la merma percibida en la actividad petrolera boyacense; no obstante, estos continuaron siendo los de mayor representatividad: 35,8%, 12,6% y 10,3%, respectivamente, a los que se unió Palagua con una contribución de 15,5%.

Finalmente, Norte de Santander tuvo el desempeño más bajo en la producción de petróleo desde inicios de 2015, al registrar solo 3 mil Bpd, que le significaron una caída interanual de 11,9%, la segunda más significativa del periodo para la región después de Boyacá. Ante esto, el departamento fronterizo representó 2,2% del total en Nororiental y 0,4% del consolidado nacional.

La perspectiva negativa en la minería de Nororiente se complementó con la fuerte reducción de la producción de carbón, que cayó 59,3% frente a un año atrás, siendo esta su mayor contracción desde 2010. Con algo más de 954 mil toneladas del mineral, la región tuvo un aporte de 4,4% al consolidado nacional, que si bien fue menor en 5,7 puntos porcentuales (pp) al del segundo trimestre de 2016, denotó una mejora de 1,8 pp frente al primer trimestre de 2017. De forma general, los tres departamentos donde se realizó la actividad en la región, presentaron decrecimiento frente a un año atrás, observándose en Norte de Santander y Boyacá las contracciones más significativas y de mayor contribución al negativo panorama en Nororiente.

Gráfico 4 Región Nororiente. Producción de carbón

(Nivel y variación anual)

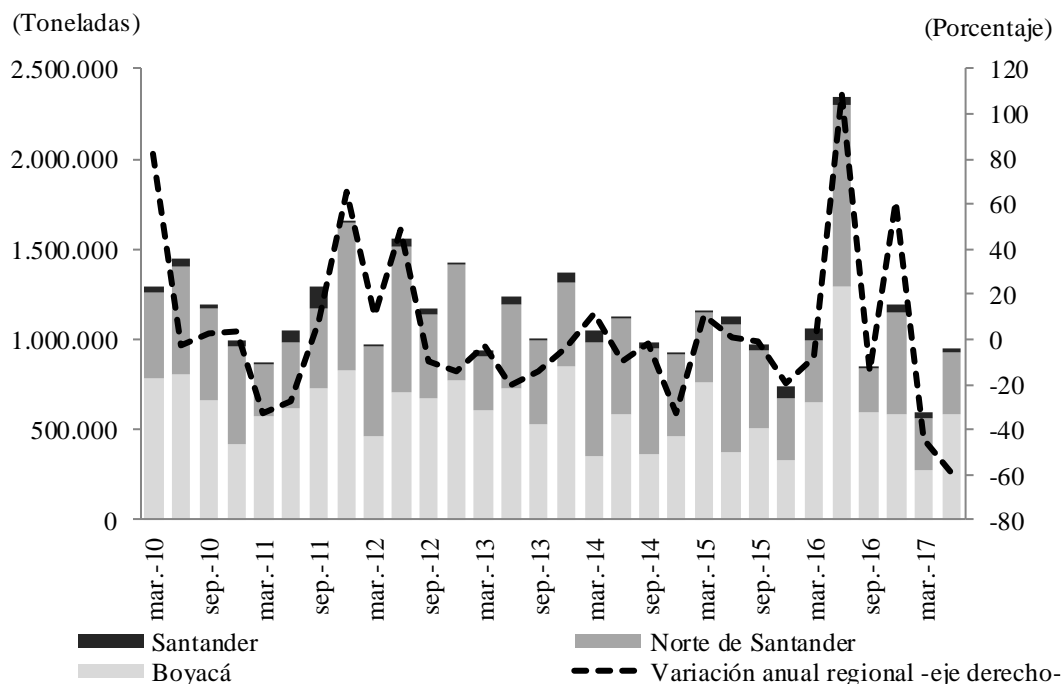

Nota: Se actualizaron datos. Cifras preliminares.

Fuente: Agencia Nacional de Minería. Cálculos del Banco de la República.

Boyacá luego de registrar en los primeros tres meses de 2017 el desempeño más bajo de los últimos ocho años (278 mil toneladas), logró entre abril y junio un total de 583 mil toneladas, que si bien significaron un crecimiento de 109,3% frente a inicio del año, reflejaron un decrecimiento interanual de 55,0%. Lo anterior fue resultado de las mermas en municipios de vocación carbonífera en el departamento, tales como Samacá, Ráquira y Socotá (en 2016 representaron en conjunto 67,6% del carbón en Boyacá) cuyos descensos superaron el 90,0% en los dos primeros y 11,5% en el último. De esta manera, para el segundo trimestre de 2017 los tres contribuyeron con tan solo 26,8%, viéndose superado por Socha que con un avance de 22,5% pasó de un aporte de 7,4% entre abril – junio de 2016 a 20,2% en igual lapso de 2017 con más de 117 mil toneladas del mineral. Pese a esto, el departamento retomó el liderazgo perdido ante Norte de Santander el periodo anterior, logrando una contribución de 61,1% regional y 2,7% nacional, las mejores desde mediados de 2016.

De igual manera, en Norte de Santander aunque se percibió mejora frente al trimestre anterior, el comparativo interanual fue desfavorable, dada la reducción de 65,5% en las toneladas de carbón

extraídas, siendo esta la caída más profunda de la actividad en los últimos ocho años. Con 347 mil toneladas, el departamento fronterizo registró un aporte de 36,4% al total en Nororiente y 1,6% al nacional. Los doce municipios que en el lapso abril – junio registraron actividad, tuvieron un desempeño negativo frente a igual periodo de 2016, observándose en Santiago la mayor contracción (-99,1%); no obstante, las caídas en Sardinata (-43,4%), Cúcuta (-76,3%), El Zulia (-69,3%) y Bochalema (-57,0%) fueron las de mayor trascendencia, toda vez que estos últimos cuatro aportaron 81,1% del total de carbón en Norte de Santander en el según trimestre de 2017.

El panorama adverso de la actividad también se observó en Santander (-43,3%), donde se alcanzó una producción de algo más de 23 mil toneladas, la segunda más baja desde mediados de 2015, por lo que el departamento tuvo una menor participación en el consolidado regional y nacional: 2,5% y 0,1%, respectivamente, retrocediendo lo logrado en los dos trimestres previos. En el lapso abril – junio de 2016 seis municipios de Santander registraron actividad carbonífera, mientras en igual periodo de 2017 apenas lo hicieron cuatro, siendo una de las ausencias más significativas la de Albania, municipio que el año anterior contribuyó con 20,5% del total departamental; de igual manera, impactó de forma negativa la merma en El Carmén, cuyo descenso fue de 93,0%, pasando de una participación de 61,2% en 2016 a 7,5% en 2017, espacio adquirido por Landazuri que en el periodo de análisis tuvo una representatividad de 62,7%, equivalentes a 48,6 pp más que un año atrás.

III. INDUSTRIA

Por cuarto trimestre consecutivo la producción real de la industria (excluyendo refinación de petróleo) en los Santanderes registró un descenso interanual, no obstante fue de menor magnitud a los dos periodos previos. Según la Muestra Trimestral Manufacturera Regional (MTMR) elaborada por el DANE, la región presentó la tercera caída más notoria en el país durante el lapso abril – junio (-4,4%) precedido de Medellín (-10,0%) y Bogotá (-8,9%). Es importante mencionar que al igual que la producción real, la nominal también presentó una merma interanual, sin embargo, esta fue de menor magnitud (-1,5%).

Igual desempeño se observó en las ventas reales, cuya caída fue de -3,4%, completando a su vez cuatro trimestres en línea de continuo descenso, pese a esto, su reducción fue la menos significativa de estos periodos. Las ventas nominales por su parte señalaron una merma de 0,1%.

El adverso panorama de la industria de los Santanderes en el segundo trimestre del año, se completó con la contracción de 3,7% en el personal ocupado en el sector, manteniendo el desempeño negativo por quinto periodo consecutivo. Esto fue el resultado de la contracción significativa en la contratación temporal, cuya reducción fue de 6,1%; no obstante, fue de menor magnitud en comparación a las mermas de los tres trimestres previos. Por su parte, el personal permanente apenas se redujo -0,4%. En cuanto a la categoría de contratación, el personal en administración y ventas completó once trimestres con decrecimiento interanual (-4,7%), al tiempo que los encargados de procesos productivos con la caída de 3,3% alcanzaron cuatro periodos en línea con variación negativa.

Gráfico 5
Región Nororiente. Producción real, ventas reales y personal ocupado
 (Crecimiento anual)

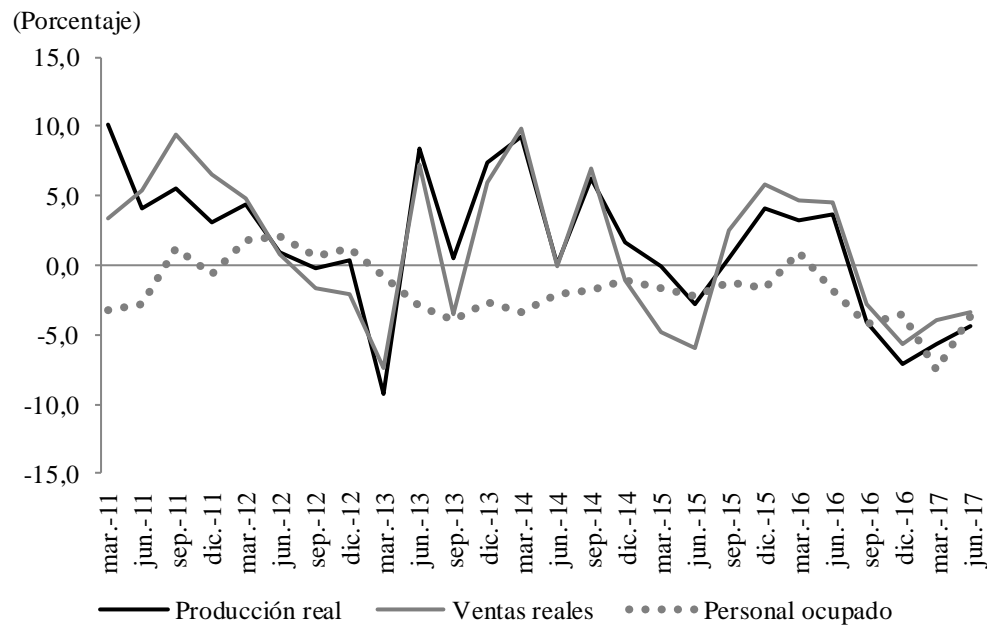

Nota: Cifras preliminares. Incluye información de Santander y Norte de Santander. Se actualizaron cifras.

Fuente: MTMR - DANE. Cálculos Banco de la República.

La caída en la producción de minerales no metálicos contribuyó notablemente al descenso del sector, teniendo a su vez un total de cinco trimestres en línea con desempeño a la baja, al igual que bebidas, conservación de carnes y otras manufacturas, cuyas caídas fueron de gran impacto en la región, dada la trascendencia de estos rubros en la composición industrial en los Santanderes. Por el contrario, la producción de otros productos alimenticios fue la única con avance interanual, contrarrestando ligeramente los descensos de las otras actividades.

El desempeño en la producción se reflejó en las ventas, observándose el fuerte impacto causado por la caída en minerales no metálicos, bebidas, conservación de carnes y otras manufacturas; mientras otros productos alimenticios contrarrestaron ligeramente el negativo panorama gracias al importante crecimiento.

Cuadro 3

Región Nororiente. Producción real y ventas reales por agrupación industrial

(crecimiento anual)

Agrupación industrial	Producción real*									
	2015pr				2016pr				2017pr	
	I	II	III	IV	I	II	III	IV	I	II
Conservación de carne y derivados cárnicos	5,0	1,6	0,2	3,6	7,5	4,0	-0,2	-6,3	-12,6	-7,2
Bebidas	2,7	-5,7	5,4	13,3	12,1	-3,3	-19,1	-13,7	-16,2	-11,3
Otros productos alimenticios	0,3	-4,1	5,4	1,0	0,6	7,8	0,7	0,8	12,2	9,8
Confecciones	41,9	0,2	-3,1	-0,2	-0,8	11,9	8,1	11,9	2,4	-1,6
Calzado, partes y artículos de cuero	18,8	24,8	16,4	6,8	-5,6	11,2	-15,3	2,4	15,0	-3,2
Minerales no metálicos	-22,9	-8,9	-8,1	5,2	0,4	-1,5	-7,4	-23,3	-21,7	-21,3
Otras manufacturas	13,5	-0,3	-2,9	3,0	-1,7	4,3	-4,4	-5,4	-7,7	-7,7

Agrupación industrial	Ventas reales*									
	2015pr				2016pr				2017pr	
	I	II	III	IV	I	II	III	IV	I	II
Conservación de carne y derivados cárnicos	4,6	0,2	9,6	17,7	12,7	11,5	1,3	-6,4	-11,4	-9,6
Bebidas	-5,4	8,2	5,7	15,7	6,5	-13,9	-12,6	-15,0	-13,1	-8,3
Otros productos alimenticios	-7,8	-11,6	3,9	3,8	5,6	10,6	4,5	2,0	10,2	11,7
Confecciones	47,0	1,8	-9,7	0,4	1,3	6,6	11,2	6,2	5,2	4,3
Calzado, partes y artículos de cuero	26,5	22,2	21,3	-7,0	-10,8	2,2	-5,1	17,4	16,6	-1,2
Minerales no metálicos	-23,2	-15,1	-3,9	-5,3	1,4	-1,7	-13,1	-15,2	-16,8	-18,9
Otras manufacturas	5,7	-6,9	-5,8	-1,4	-6,3	2,6	-6,5	-6,3	-5,7	-8,0

* Valor nominal deflactado por el índice de precios al productor, según clase de industria.

pr: Cifras preliminares.

Nota: Sólo incluye información de Santander y Norte de Santander. Se actualizaron cifras.

Fuente: MTMR - DANE. Cálculos Banco de la República.

V. CONSTRUCCIÓN

ÁREA APROBADA

El área aprobada para construir en la región Nororiente en el segundo trimestre del año se redujo interanualmente 7,5% y alcanzó 512,8 mil metros cuadrados (m²), la cifra más baja para el periodo abril – junio desde 2010. La disminución del trimestre fue consecuencia de las mermas presentadas en los licenciamientos en Santander (-3,3%), Boyacá (-6,1%) y Arauca (-88,2%) mientras que Norte de Santander reportó aumento de 3,9% y aminoró su tasa de crecimiento frente al primer trimestre.

Gráfico 6 Región Nororiente. Área aprobada para construcción

(Niveles y variación anual)

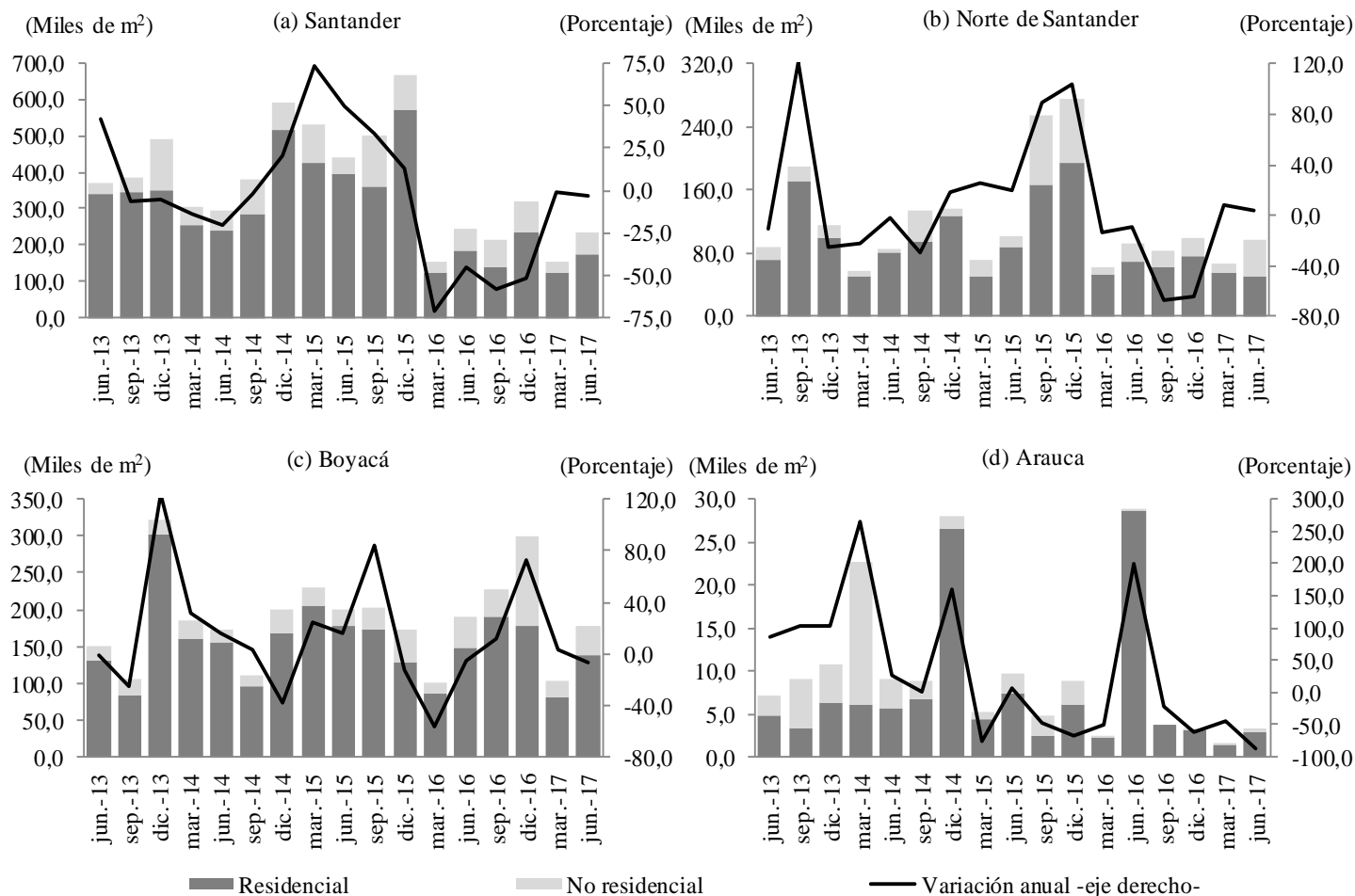

Nota: Se actualizaron cifras.

Fuente: DANE. Cálculos Banco de la República.

En el departamento de Santander para el segundo trimestre de 2017 se registró una disminución anual de 3,3% y completó seis trimestres con descensos aunque cada vez menos significativos, el comportamiento del periodo fue explicado por la merma de 5,6% en el metraje destinado a la construcción de residencias (casas y apartamentos) la cual representó el 74,9% del total departamental, mientras que el área para construcciones no residenciales avanzó 4,3%. En Boyacá después de tres trimestres con aumentos se presentó una reducción de 6,1% debido a las contracciones en el área destinada a construcción de viviendas y otros destinos. Asimismo, Arauca que participó con el 0,7% del total de área licenciada en la región mostró la mayor caída, -88,2%, debido a la fuerte reducción en residencial que en el segundo trimestre de 2017 registró 2,9 mil m² frente a los 28,6 mil m² de igual periodo en 2016.

Por su parte, Norte de Santander presentó un crecimiento de 3,9% equivalente a 3,6 mil m² más que en el periodo abril – junio de 2016, comportamiento sustentado en el mayor licenciamiento de área diferente a la residencial ya que la destinada a vivienda presentó disminución.

En cuanto a la venta de vivienda nueva informada por Coordenada Urbana, en las principales ciudades de la región Nororiente en el segundo trimestre de 2017 hubo un retroceso anual de 15,1%, al pasar de 3.283 unidades en el periodo de análisis en 2016 a 2.787 en 2017. La merma presentada se explicó por las menores adquisiciones tanto de vivienda de interés social (VIS) como de las diferentes a este tipo, situación que se evidenció en las capitales y principales municipios de Norte de Santander y Boyacá, departamentos que completaron nueve y cinco trimestres con descensos, respectivamente. En conjunto estos departamentos abarcaron el 33,1% del total de viviendas nuevas vendidas en la región Nororiente.

Gráfico 7

Región Nororiente. Crecimiento de las ventas de vivienda VIS y no VIS por departamento

(Variación anual)

(Porcentaje)

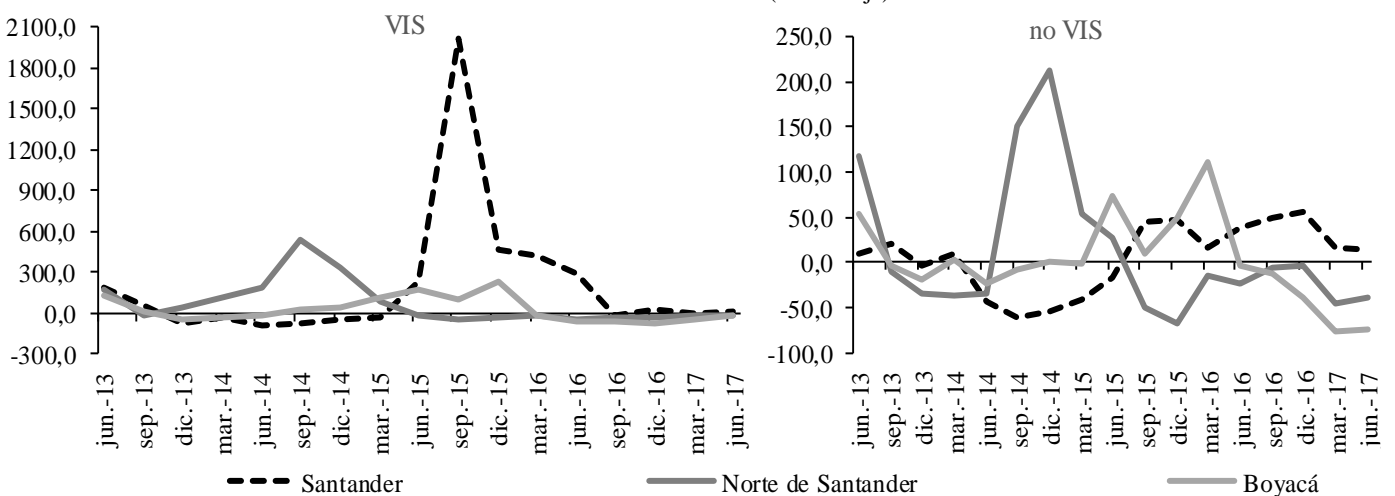

Fuente: Coordena urbana. Cálculos Banco de la República.

Por su parte, Santander exhibió un incremento de 13,2% y mantuvo los avances por octavo trimestre consecutivo. El tipo de vivienda que presentó mayor dinámica entre los municipios de Santander fue la diferente a interés social, la cual reportó un total de 1.610 residencias comercializadas frente a las 254 del tipo VIS y registraron aumentos del 14,8% y 3,7%, en su orden.

DESPACHOS DE CEMENTO

En el segundo trimestre de 2017 los despachos de cemento gris a los departamentos de la región Nororiente disminuyeron en 15,0%, con esto se consolidaron cinco trimestres con descensos. Las 303.044 toneladas de cemento se distribuyeron en 46,4% para Santander, 24,6% y 23,5% para Boyacá y Norte de Santander y el restante 5,5% para Arauca.

La mayor caída en la región se presentó en Norte de Santander, con un descenso de 20,8%, hecho que se explicó por los menores despachos en todos los canales de distribución, en especial concreteras y otros (gobierno, fibrocemento, prefabricados y otros) con reducciones superiores al 30,0%. Igualmente, Santander presentó una merma de 13,4%, decrecimiento en todas los canales de distribución y el nivel más bajo de cemento despachado desde el periodo abril – junio de 2010.

Cuadro 4

Región Nororienté. Despachos de cemento gris

(Niveles en toneladas y variación anual)

Departamentos	2015				Año 2015	2016				Año 2016	2017	
	I	II	III	IV		I	II	III	IV		I	II
Total												
Arauca	19.166	21.508	21.441	26.448	88.564	25.698	19.242	15.303	21.836	82.078	19.135	16.666
Boyacá	79.486	87.899	97.519	103.712	368.615	90.700	85.095	78.716	83.178	337.688	74.653	74.657
Santander	68.002	78.663	83.351	113.536	343.551	75.307	89.932	87.559	88.872	341.670	67.001	71.236
Santander	176.966	176.183	189.874	192.222	735.244	159.989	162.151	154.427	152.088	628.655	146.664	140.486
Total región	343.619	364.252	392.185	435.917	1.535.974	351.694	356.419	336.004	345.974	1.390.091	307.453	303.044
Variación												
Arauca	14,6	36,6	49,1	57,2	39,1	34,1	-10,5	-28,6	-17,4	-7,3	-25,5	-13,4
Boyacá	-5,2	9,6	11,9	21,0	9,4	14,1	-3,2	-19,3	-19,8	-8,4	-17,7	-12,3
Norte de Santander	-9,3	-0,7	1,6	33,7	7,0	10,7	14,3	5,0	-21,7	-0,5	-11,0	-20,8
Santander	-3,2	-9,8	-9,7	-6,0	-7,3	-9,6	-8,0	-18,7	-20,9	-14,5	-8,3	-13,4
Total región	-4,1	-1,7	-0,4	11,3	1,4	2,3	-2,2	-14,3	-20,6	-9,5	-12,6	-15,0

Fuente: DANE. Cálculos Banco de la República.

En tanto, Boyacá registró -12,3%, la caída menos acentuada entre los departamentos de la región y la menos significativa de los anteriores tres trimestres. Por último, en Arauca los despachos de cemento descendieron 13,4% y completaron cinco periodos en terreno negativo.

Cuadro 5

Región Nororienté. Despachos de cemento gris por canal

(Niveles en toneladas y variación anual)

Canal de distribución	Santander		Variación porcentual	Norte de Santander		Variación porcentual	Boyacá		Variación porcentual
	2016 II trim	2017 II trim		2016 II trim	2017 II trim		2016 II trim	2017 II trim	
Concreteiras	47.250	31.549	-33,2	15.534	10.539	-32,2	12.203	13.991	14,6
Comercialización	83.123	80.288	-3,41	64.886	52.380	-19,3	53.450	46.628	-12,8
Constructores y contratistas	29.180	26.302	-9,9	8.658	7.746	-10,5	16.413	11.420	-30,4
Otros ¹	2.597	2.347	-9,6	853	570	-33,2	3.028	2.617	-13,6
Total	162.151	140.486	-13,4	89.932	71.236	-20,8	85.095	74.657	-12,3

¹ En el canal de distribución "otros" se incluyen los despachos a los canales de distribución gobierno, fibrocemento, prefabricados y otros.

Fuente: DANE. Cálculos Banco de la República.

VI. COMERCIO Y TURISMO

COMERCIO INTERNO

De acuerdo con la información para Bucaramanga de la Encuesta Mensual de Comercio al por Menor y de vehículos (EMCM) del DANE para el segundo trimestre de 2017, tanto las ventas reales como el personal ocupado en el comercio minorista en la ciudad fueron prácticamente estables frente a lo reportado hace un año, con lo cual se mostró una incipiente recuperación frente a los descensos de los últimos nueve trimestres en las ventas y de cinco periodos en cuanto al personal ocupado. En relación a la comercialización de vehículos automotores y motocicletas, sus partes, piezas, accesorios y combustibles para estos (división 45) se recuperaron de la fuerte caída del reporte previo y se ubicaron en 0,1%; asimismo, las ventas minoristas diferentes a combustibles (división 47) retornaron a terreno positivo al aumentar 0,2%, las cuales no registraban ascenso desde el periodo enero – marzo de 2016.

Gráfico 8

Bucaramanga. Ventas minoristas reales y personal ocupado por el comercio minorista

(Variación anual)

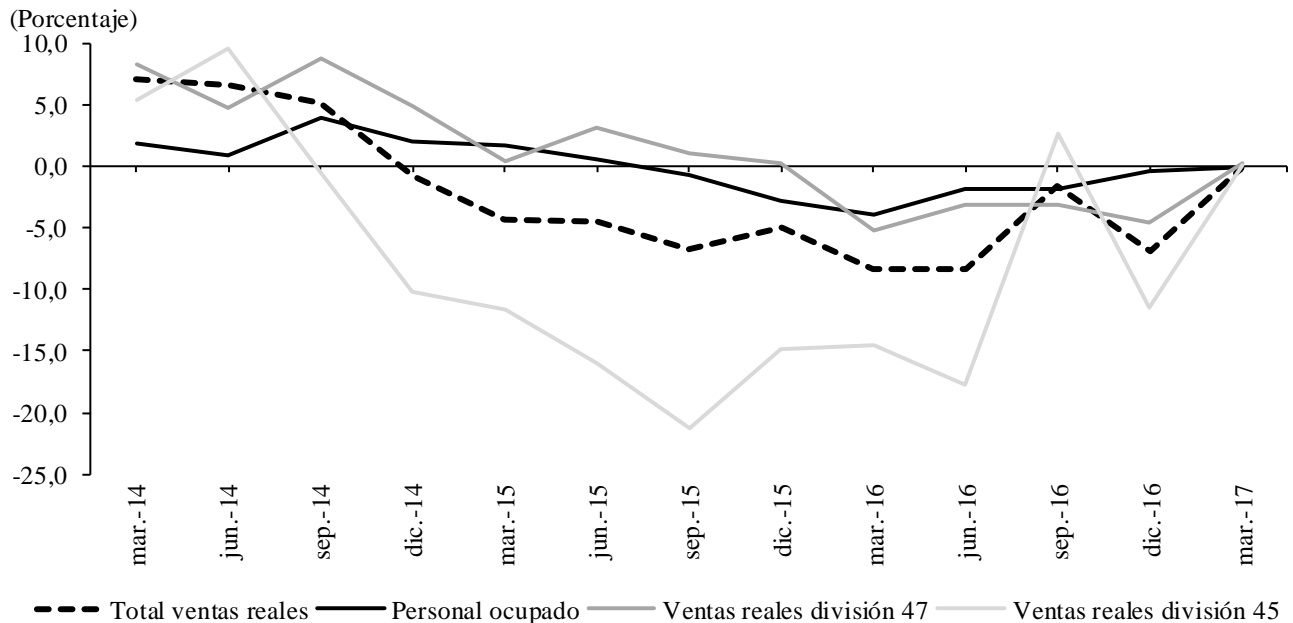

Nota: En el total de ventas se incluye comercio de vehículos automotores y motocicletas, sus partes, piezas y accesorios; y combustibles para vehículos (división 45); y comercio al por menor excepto combustible (división 47). Las cifras son mensuales y se trimestralizaron usando media geométrica. Cifras preliminares.

Fuente: DANE. Cálculos Banco de la República.

COMERCIO DE VEHÍCULOS

Durante el segundo trimestre de 2017 se matricularon en Nororiente 3.994 vehículos nuevos ante el Registro Único Nacional de Tránsito (RUNT), la cifra más baja desde inicios de 2014 y representó

una disminución anual de 11,6%. El comportamiento trimestral fue explicado por las menores inscripciones en todos los departamentos de la región a excepción de Arauca.

Gráfico 9

Región Nororiental. Matrículas de vehículos nuevos

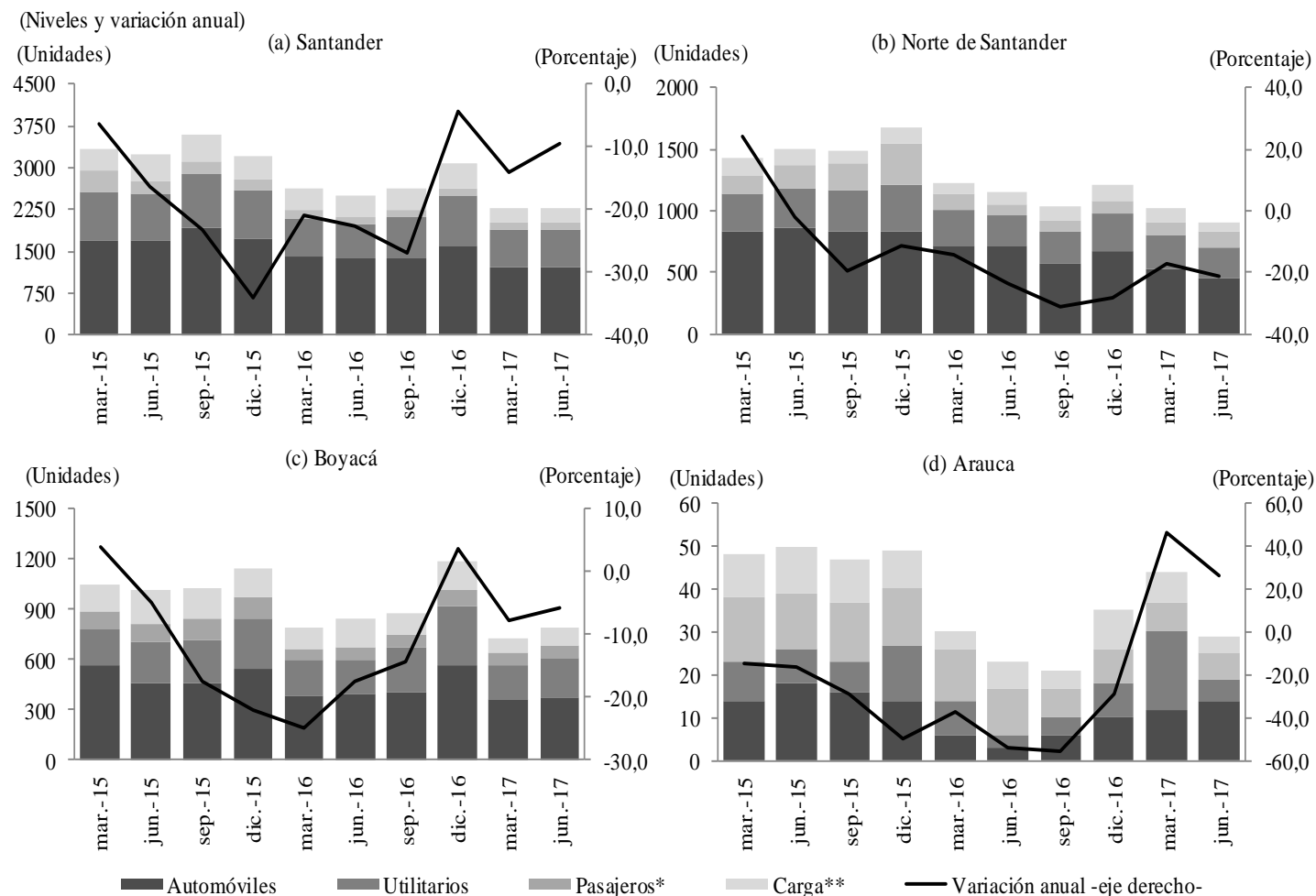

* Incluye: Taxis, vans, buses, microbuses y busetas.

** Incluye: Pick Ups, camiones, camionetas, tractocamiones y volquetas.

Fuente: Fenalco - Comité Automotor Colombiano - ANDI. Cálculos Banco de la República.

Por departamentos, Santander que participó con el 56,7% del total de matrículas de la región, reportó una variación de -9,5%, este resultado se sustentó en la menor comercialización de vehículos de carga y automóviles, aunque el segmento de utilitarios registró aumento. Asimismo, Norte de Santander y Boyacá mostraron caídas de 21,2% y 5,8%, respectivamente, estos departamentos completaron nueve trimestres sucesivos con similar comportamiento. Por su parte, aunque representó el 1,1% del total de registros ante el RUNT en Nororiental, Arauca continuó por segundo trimestre con aumentos, en esta ocasión del orden del 26,1% explicado por la dinámica en la matrícula de vehículos utilitarios y automóviles particulares.

MOTOCICLETAS

Un total de 10.702 motocicletas nuevas se inscribieron en el RUNT en los departamentos de Nororiente durante el segundo trimestre de 2017, presentando un retroceso de 23,8% frente a igual periodo de 2016. En los cuatro departamentos se dieron disminuciones en el número de matrículas de estos vehículos, la mayor contracción se presentó en Arauca, -34,8%, y representó el 5,9% del total regional; le siguió Norte de Santander con una caída de 25,6%; a su vez con reducciones similares se ubicaron Boyacá (-22,3%) y Santander (-22,1%) estos últimos departamentos que aportaron el 11,3% y 60,8%, respectivamente.

Cuadro 6

Región Nororiente. Matrículas de motocicletas nuevas

(niveles y variación anual)

Departamentos	2016				Año 2016	2017		Variación anual II trim 2017
	I	II	III	IV		I	II	
Santander	8.764	8.363	8.302	8.144	33.573	7.220	6.511	-22,1
Norte de Santander	3.293	3.156	3.256	3.026	12.731	2.396	2.348	-25,6
Boyacá	1.626	1.563	1.459	1.503	6.151	1.145	1.214	-22,3
Arauca	976	965	932	851	3.724	854	629	-34,8
Región Nororiente	14.659	14.047	13.949	13.524	56.179	11.615	10.702	-23,8

Fuente: Asociación Colombiana de Vehículos Automotores (Andemos). Cálculos Banco de la República

TURISMO

De acuerdo con las cifras de la Asociación Hotelera y Turística de Colombia (Cotelco), todos los departamentos de Nororiente tuvieron una ocupación y tarifa inferior al promedio nacional (53,9% y \$236.566, respectivamente, para el total de la muestra).

Cuadro 7

Región Nororiente. Ocupación hotelera y tarifa promedio

(Porcentaje y variación anual)

Departamentos	Ocupación ¹						Tarifa promedio ²					
	2016				2017		2016				2017	
	I	II	III	IV	I	II	I	II	III	IV	I	II
Boyacá	43,3	38,6	37,7	38,7	35,0	34,6	-2,5	5,5	11,7	13,4	6,3	5,0
Norte de Santander	34,7	37,4	38,0	38,2	37,2	37,9	17,2	17,5	17,5	18,5	3,5	2,2
Santander	43,0	46,6	48,0	48,9	49,1	46,4	6,4	10,1	6,8	6,3	0,3	-3,2
Total Muestra ³	55,4	54,2	54,9	55,5	55,3	53,9	9,5	8,2	6,0	4,8	-0,7	0,6

¹Indicador que mide la utilización de la capacidad instalada (habitaciones) de un hotel, en forma porcentual.

² Variación anual.

³ Muestra conformada por establecimientos de todo el país.

Fuente: Cotelco. Cálculos del Banco de la República.

Según los resultados obtenidos al término del primer semestre de 2017 en la región Nororiente el mejor comportamiento en cuanto a ocupación acumulada promedio correspondió al departamento de Santander con 46,4%; sin embargo, registró un decrecimiento de 20 puntos básicos (pb) respecto a igual periodo de 2016.

Por su parte, Norte de Santander se ubicó en segundo lugar con una ocupación de 37,9%, equivalente a un incremento interanual de 50 pb dado el aumento de huéspedes extranjeros pero disminuyendo la llegada de los nacionales. El último lugar fue para Boyacá con 34,6%, observando comportamiento negativo de 3,9 pp

Con relación a la tarifa promedio en el primer semestre de 2017, el registro más alto para los hoteles de Nororiente correspondió al departamento de Boyacá (\$231.352), con incremento interanual de 5,0%; en segundo lugar se ubicó Santander (\$159.912), cuya tarifa tuvo una reducción de 3,2% frente al primer semestre de 2016. Finalmente, el promedio más bajo correspondió a Norte de Santander (\$143.741), con una variación interanual de 2,2%.

Gráfico 10

Región Nororiente. Ocupación hotelera y tarifa promedio acumulada

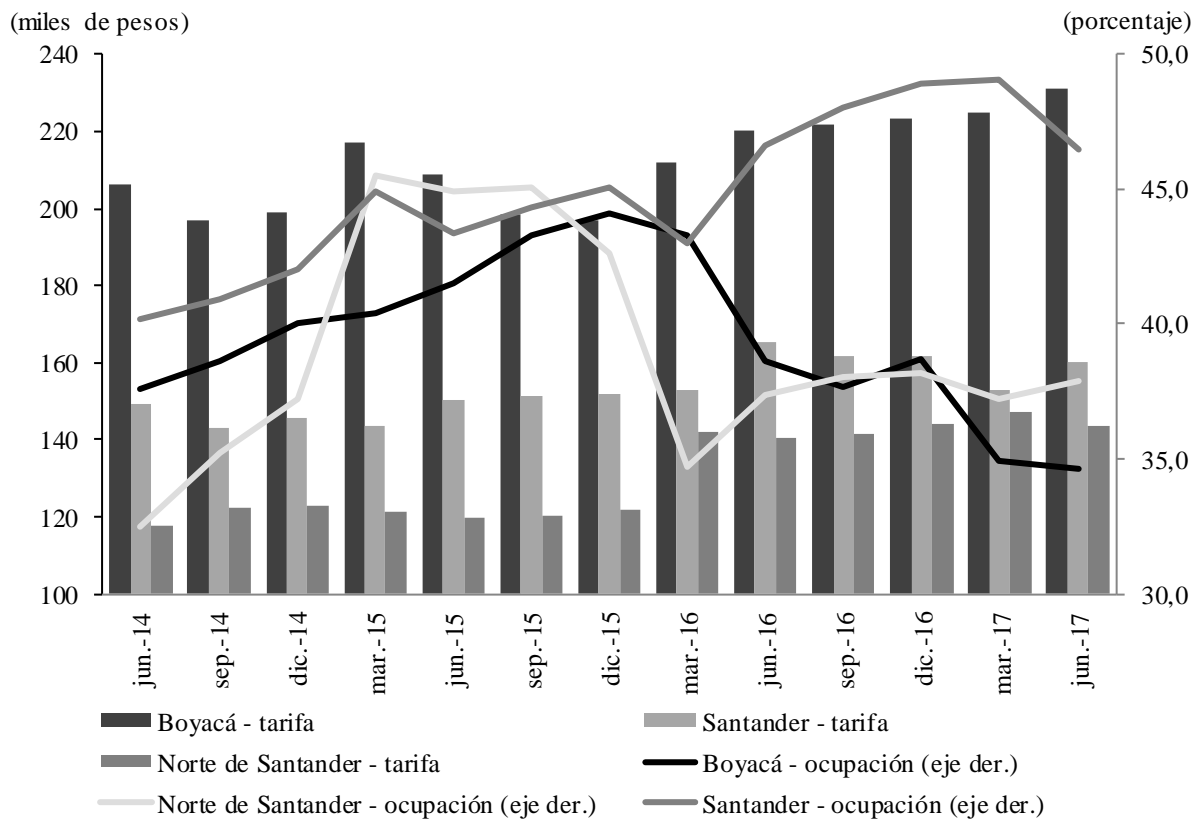

Fuente: Cotelco. Cálculos del Banco de la República

VII. TRANSPORTE

TRANSPORTE AÉREO

De acuerdo con la información suministrada por la Aeronáutica Civil de Colombia, durante el primer semestre de 2017 salieron 703.301 pasajeros por los aeropuertos de la región, lo que reflejó una caída de 8,0% frente a igual periodo de 2016, cuando se registraron 764.827 pasajeros. La participación de Nororiente en el total nacional fue de 4,2%, resultado inferior en 50 pb frente a igual periodo de 2016.

Todos los departamentos de la región observaron desempeño negativo, siendo la merma más notoria la de la terminal de Barrancabermeja (-17,5%), que aportó 4,9% al total Nororiente. Le siguió el aeropuerto de Cúcuta que registró una variación de -14,1% y contribuyó con 33,1%; el desempeño de la terminal de Arauca fue de -7,7%, representando 3,8% del consolidado regional; y Bucaramanga que tuvo la caída más leve, -3,3%, fue el de mayor aporte con 58,2%.

El número de pasajeros movilizados en vuelos nacionales presentó un descenso de 7,5%; resultado en el que Barrancabermeja reflejó la mayor caída (-17,0%), seguido de Cúcuta (-12,1%), Arauca (-7,1%) y Bucaramanga (-3,6%). En cuanto a los vuelos internacionales, se registró una caída en el flujo de personas de 49,5% respecto al primer semestre de 2016. Bucaramanga decayó 9,6%, Arauca realizó vuelos al exterior en lo corrido de 2017 pero no en durante el primer semestre de 2016; mientras que las terminales de Cúcuta y Barrancabermeja no operaron vuelos internacionales.

Cuadro 8

Región Nororiente. Transporte aéreo, pasajeros y carga salidos

(Niveles y variación anual)

Aeropuertos	2016				2017		pasajeros/toneladas II trim 2017
	I	II	III	IV	I	II	
Pasajeros							
Bucaramanga	-1,0	-5,0	-6,2	-4,5	-1,7	-3,3	409.379
Cúcuta	-4,6	-6,7	-8,0	-7,7	-14,5	-14,1	233.016
Barrancabermeja	-3,1	-6,6	-10,4	-14,4	-20,5	-17,5	34.165
Arauca	-17,6	-14,0	-18,3	-17,2	-6,1	-7,7	26.741
Región Nororiente	-3,1	-6,1	-7,5	-6,7	-7,5	-8,0	703.301
Carga							
Bucaramanga	57,0	40,1	24,3	9,3	-10,7	-20,5	907
Cúcuta	-4,4	7,2	-2,5	-3,6	-5,2	6,6	1.415
Barrancabermeja	-39,9	-42,9	-33,9	-30,9	-5,7	7,8	36
Arauca	-25,6	-33,9	-33,3	-20,0	-14,5	25,9	386
Región Nororiente	6,6	9,0	1,0	-1,6	-8,8	-2,3	2.744

p: Cifras provisionales.

Fuente: Aeronáutica Civil de Colombia. Cálculos del Banco de la República.

En lo referente al volumen de carga despachada desde los aeropuertos de Nororiente, la variación interanual registrada fue de -2,3%. Se destacó la contribución del aeropuerto Camilo Daza de Cúcuta con 51,6%, seguido del Palonegro de Bucaramanga con 33,1%, el Santiago Pérez Quiroz de

Arauca con 14,1% y la terminal aérea Yariguíes de Barrancabermeja con 1,3%. En cuanto a la carga despachada, Nororiente contribuyó al agregado nacional con 0,9%, registrando 10 pb menos que el primer semestre de 2016.

VIII. SISTEMA FINANCIERO

COLOCACIONES

Gráfico 11

Región Nororiente. Cartera bruta

(Niveles y variación anual)

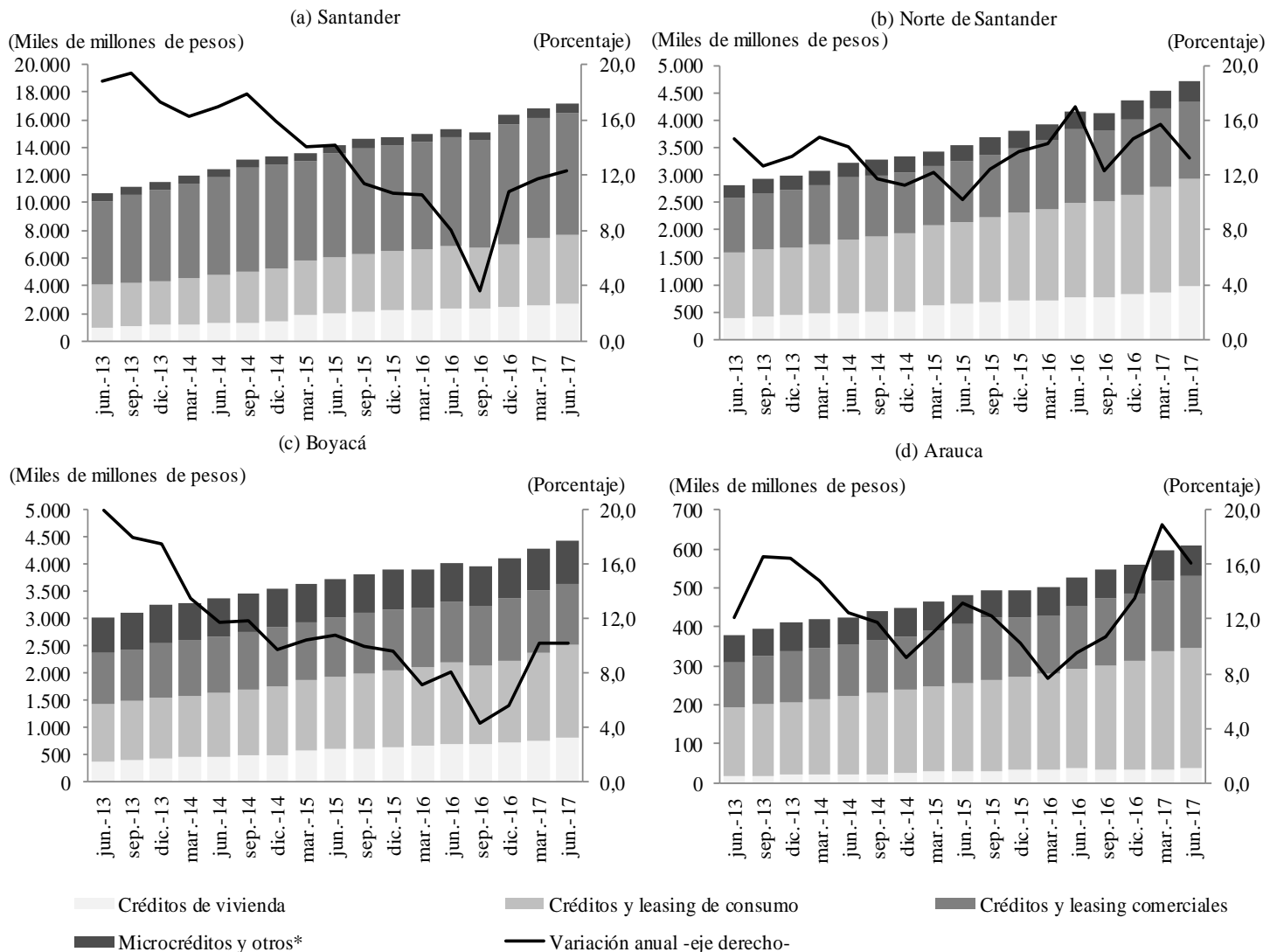

*Comprende microcréditos, créditos empleados y derechos de transferencia de cartera de créditos por operaciones de apoyos transitorios de liquidez.

Nota: No incluye los Organismos cooperativos de grado superior. Incluye Bancos comerciales, Corporaciones financieras, Compañías de financiamiento comercial, Cooperativas financieras e Instituciones oficiales especiales.

Fuente: Superintendencia Financiera de Colombia. Cálculos Banco de la República.

El saldo de las colocaciones en la región Nororiente al cierre de junio de 2017 fue de \$27,0 billones, mayor en 12,2% con respecto al mismo periodo de 2016, este comportamiento fue explicado por los resultados positivos en todos los departamentos y en cada una de las líneas de crédito, últimas en las cuales los préstamos comerciales y de consumo aportaron el 42,9% y el 33,0%, respectivamente, seguidos por la línea hipotecaria que contribuyó con el 16,9% del total de los créditos de la región.

Santander fue el departamento con mayor aporte del total del valor desembolsado en la región, 63,8%, con una cifra de \$17,2 billones y a su vez un crecimiento anual de 12,3%, consecuencia del avance en todos los tipos de crédito, en especial los de vivienda y comercial, los cuales presentaron variaciones de 14,6% y 13,4%, respectivamente.

Por su parte, Norte de Santander participó con el 17,4% y presentó una variación de 13,3%, la más baja de los últimos tres trimestres. Asimismo, las líneas más dinámicas fueron la hipotecaria y la de consumo, al crecer 27,8% y 13,5%, en su orden. Entretanto, Boyacá con un saldo de \$4,4 billones equivalentes a una contribución regional del 16,5%, mostró un incremento en sus desembolsos de 10,2% que junto al resultado del informe previo son los mejores desde mediados de 2015, y al igual que en Norte de Santander el comportamiento fue explicado en buena parte por los crecimientos en los créditos y leasing de consumo (26,5%) y vivienda (39,0%), que conjuntamente representaron el 56,4% de las colocaciones departamentales.

Finalmente, aunque Arauca presentó el crecimiento más alto de la región (16,1%), prosiguió como el de menor participación, 2,3% del total. El fuerte incremento fue motivado por los aumentos en todas las líneas, en particular las de consumo y comercial que avanzaron 36,9% y 22,5% respectivamente. Debido a que estas dos modalidades representaron 81,3% del total departamental.

CAPTACIONES

Las captaciones del sistema financiero en los departamentos de la región Nororiente en el segundo trimestre de 2017 totalizaron \$17,0 billones y registraron un crecimiento de 4,1%, el mejor resultado desde el periodo julio – septiembre de 2015. En el periodo de análisis solo se registró caída en la modalidad de Depósitos en cuenta corriente (-1,4%) ya que en los Certificados de Depósitos a Término (CDT), Depósitos de ahorro y Cuentas de ahorro especial se evidenciaron ascensos de 8,8%, 4,6% y 8,6%, respectivamente, últimas tres que aportaron en conjunto 77,1% de las captaciones en Nororiente.

En Santander, las captaciones alcanzaron un valor de \$8,9 billones, lo que situó al departamento como el de mayor aporte en la región, 52,7%, a su vez se incrementaron interanualmente en 4,9%, el mejor balance de los últimos seis trimestres, debido principalmente a los aumentos en CDT (8,8%) y Depósitos en cuentas de ahorro (5,3%); no obstante, fueron en parte contrarrestados por los descensos en Depósitos en cuentas corrientes (-0,9%) los cuales continuaron por octavo trimestre consecutivo en terreno negativo, aunque la del trimestre de análisis presentó la menor disminución.

Por su parte, Boyacá presentó un total de captaciones por \$4,1 billones y tuvo un avance de 2,4%, el periodo abril – junio más bajo desde 2008. Los Depósitos de ahorro y los CDT aunados agruparon el 73,0% del total departamental, equivalente a \$3,0 billones y reportaron crecimientos de 1,9% y 9,2%, respectivamente, mientras que los Depósitos en cuentas corrientes evidenciaron una disminución de 2,3%.

Gráfico 12 Región Nororiente. Captaciones del sistema financiero

(Niveles y variación anual)

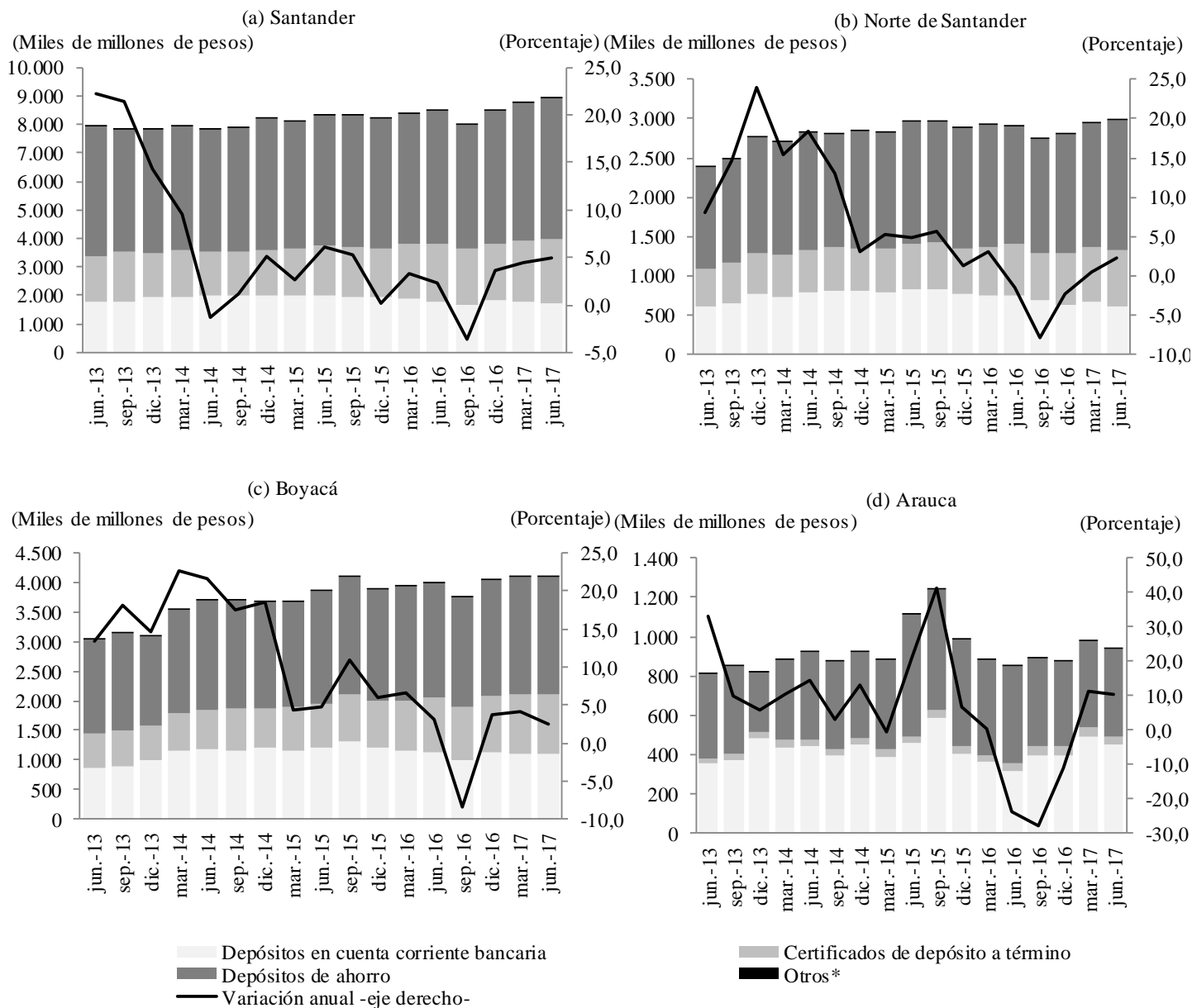

*Comprende depósitos simples, cuentas de ahorro especial, certificados de ahorro en valor real, cuenta centralizada y títulos de inversión en circulación.

Nota: No incluye los organismos cooperativos de grado superior. Incluye bancos comerciales, corporaciones financieras, compañías de financiamiento comercial, cooperativas financieras e instituciones oficiales especiales.

Fuente: Superintendencia Financiera de Colombia. Cálculos Banco de la República.

Las captaciones en Norte de Santander ascendieron 2,2%, y consolidaron el primer semestre de 2017 con aumentos, diferente a los últimos tres trimestres de 2016. El resultado en el departamento fronterizo se vio explicado por los crecimientos en CDT (7,8%) y Depósitos de ahorro (10,4%) los cuales fueron atenuados por las caídas en Depósitos en cuenta corriente (18,9%) y en Cuentas de ahorro especial (5,1%).

Por último, las captaciones en Arauca, al igual que en las colocaciones, exhibieron por segundo trimestre sucesivo el mayor aumento entre los departamentos de Nororiente, aunque en el total regional únicamente representó el 5,5%. Este comportamiento fue basado principalmente en la buena dinámica que se registró en Depósitos de cuenta corriente y CDT, los cuales mostraron variaciones positivas de 40,7% y 13,6%, respectivamente, aunque se vieron aminoradas por las reducciones en Depósitos de ahorro (-10,0%) y Cuentas de ahorro especial (-15,3%), estas dos últimas aportaron el 47,0% del total en las colocaciones de Arauca.

IX. COMERCIO EXTERIOR

Se completaron tres trimestres con crecimiento interanual en las exportaciones e importaciones regionales. Pese a que las ventas externas crecieron en menor proporción que en los primeros meses del año, su desempeño superó el consolidado nacional; al tiempo que las compras internacionales, que lograron mejorar la dinámica anual del periodo enero – marzo, alcanzaron el crecimiento más alto desde el tercer trimestre de 2012 (Gráfico 13).

Gráfico 13
Región Nororiente. Comercio exterior
 (Nivel y crecimiento anual)

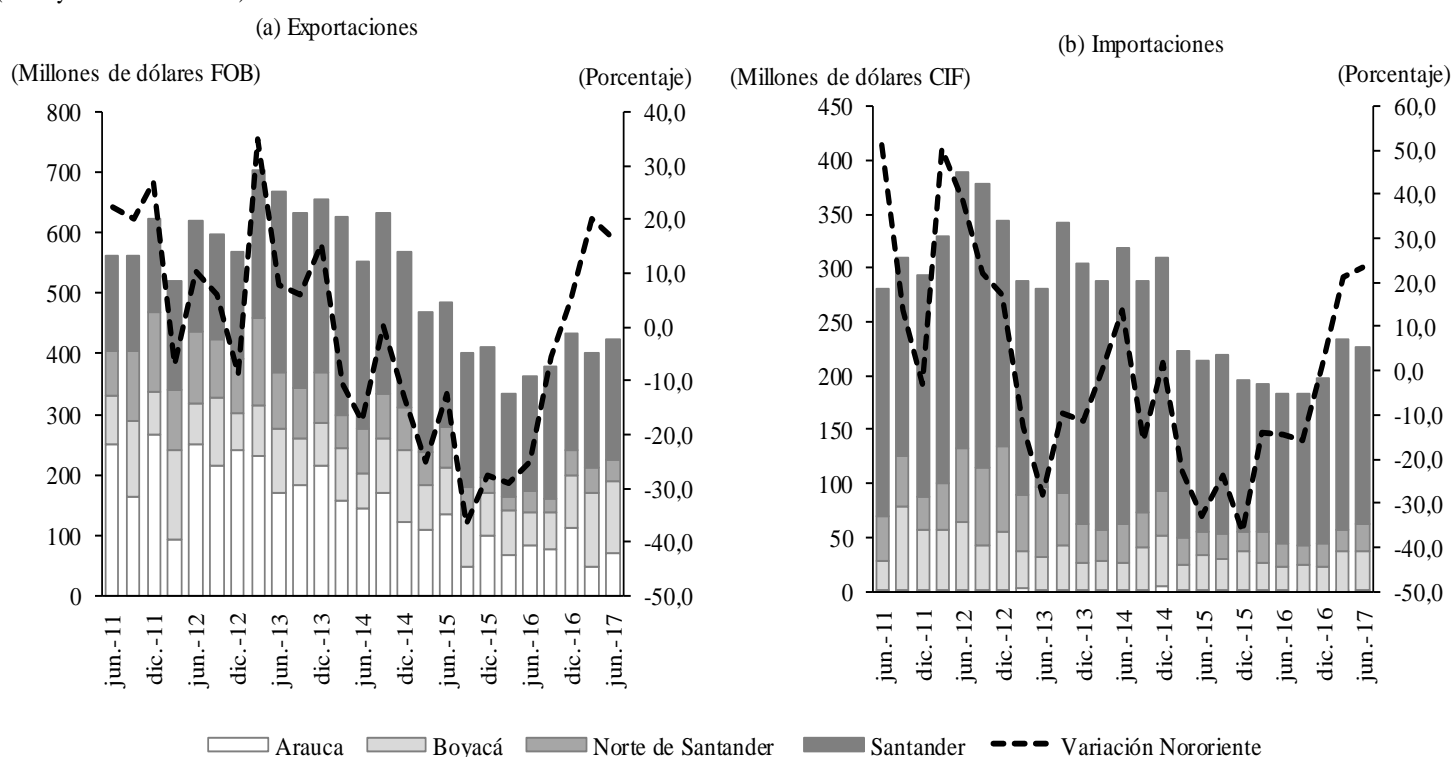

Nota: Se actualizaron cifras. Cifras preliminares.

Fuente: DANE - DIAN. Cálculos Banco de la República.

EXPORTACIONES

Con un total de US\$422 millones FOB, las exportaciones regionales tuvieron en el lapso abril - junio un crecimiento anual de 16,4%, que si bien es ligeramente menor al del trimestre previo, superó en 5,9 pp la variación del total nacional, manteniendo además la recuperación iniciada a mediados de 2015 (Gráfico 13a). Con este desempeño, Nororiente contribuyó 4,8% del total de exportaciones del país, 20 pb más que el segundo trimestre del año anterior.

Al interior de la región, Boyacá presentó el crecimiento más sobresaliente (116,2%), logrando mantener la segunda mejor contribución en Nororiente (28,6% en el total regional y 1,4% en el nacional). Seguido se ubicó Norte de Santander, aunque su incremento apenas alcanzó 5,7%, equivalentes a un aporte de 8,4% al consolidado nororiental y 0,4% al país. Entretanto Santander, departamento líder en las exportaciones dentro de la región (participación de 46,7% en Nororiente y 2,2% nacional), tuvo una variación interanual de 3,8%, el incremento más bajo dentro de la región para el periodo de estudio. Por el contrario, Arauca fue el único en presentar reducción (-17,4%), completando dos trimestres con descenso anual consecutivo, pese a esto, su representatividad aumentó en comparación a los primeros tres meses del año, logrando 16,2% al regional y 0,8% al total Colombia.

En cuanto a los principales productos exportados en el país y que a su vez son de gran relevancia en Nororiente, se observó un crecimiento en las ventas externas de carbón, revirtiendo el descenso de inicio de año, y pese a que su contribución en el total regional mejoró, hubo una reducción frente al porcentaje del segundo semestre de 2016; de esta manera, Nororiente exportó 1,3% del carbón nacional. Por el contrario, petróleo continuó con las reducciones del año anterior, profundizando las mermas precedentes, ante este panorama el 4,2% de las ventas internacionales del hidrocarburo del país se originaron en la región, 1,8 pp menos que en igual lapso de 2016.

Cuadro 9

Región Nororiente. Exportaciones de los principales productos nacionales

(Nivel, variación anual y participación)

Producto ¹	Millones de dólares FOB II trimestre 2017	Variación						Participación en el total de exportaciones regionales					
		2016				2017		2016				2017	
		I	II	III	IV	I	II	I	II	III	IV	I	II
Petróleo	101,0	-41,6	-29,8	25,7	-3,0	-25,8	-27,3	30,1	38,3	37,8	35,5	18,6	23,9
Carbón	18,2	-27,3	1,3	-71,7	25,7	-35,8	2,5	4,0	4,9	1,1	3,3	2,1	4,3

¹. Clasificación Nandina 10 dígitos.

Nota: Se actualizaron cifras. Cifras preliminares.

Fuente: DANE - DIAN. Cálculos Banco de la República.

Aunque las exportaciones de petróleo y carbón en la región retomaron parte del terreno perdido a inicio del año, estos aun no retornaron a los niveles de años anteriores. De esta manera, el 28,2% del total regional se fundamentó en estos minerales, mientras el restante 71,8% lo aportaron el resto de productos. Pese a que denotaron un crecimiento importante frente al desempeño del año anterior y su participación en el total de las ventas externas regionales continuó siendo la de mayor trascendencia, el aporte de combustibles minerales (coques, semicoques y carburorreactores tipo gasolina), café y perlas finas (esmeraldas) se redujo en comparación al primer trimestre de 2017,

explicado por la mayor contribución de petróleo y carbón. Asimismo, se redujo la participación de reactores nucleares, tabaco, pieles y cueros; al tiempo que cobre, cacao y productos cerámicos mejoraron frente al periodo enero – marzo, aunque fueron inferiores al segundo trimestre de 2016.

Cuadro 10

Región Nororienté. Resto de productos de exportación

(Variación anual y participación)

Producto ¹	Variación anual		Participación en exportaciones totales regionales					
	2017		2016				2017	
	I	II	I	II	III	IV	I	II
Combustibles minerales, aceites minerales y productos de su destilación ²	74,1	85,8	32,6	28,7	36,9	34,2	47,2	45,9
Café, té, yerba mate y especias	49,3	33,0	11,1	7,9	6,3	9,0	13,7	9,0
Perlas finas o cultivadas, piedras preciosas y semipreciosas o similares, metales preciosos; bisutería; monedas	10,6	32,7	11,6	8,3	10,0	9,8	10,7	9,4
Reactores nucleares, calderas, máquinas, aparatos y artefactos mecánicos; partes de estas máquinas o aparatos	35,3	-5,4	1,0	0,9	0,9	1,1	1,1	0,7
Tabaco y sucedáneos del tabaco elaborados	4,5	-16,7	1,0	1,0	1,3	1,1	0,9	0,7
Materias plásticas y manufacturas de estas materias	11,8	-34,7	0,7	1,4	1,1	0,7	0,7	0,8
Cobre y manufacturas de cobre	*	-49,8	0,1	1,2	0,2	0,7	0,4	0,5
Cacao y sus preparaciones	-66,2	-58,6	1,4	2,1	1,1	0,3	0,4	0,7
Calzado, polainas, botines y artículos análogos; partes de estos artículos	50,7	64,5	0,3	0,3	0,5	0,6	0,4	0,5
Pielés (excepto la peletería) y cueros	71,8	5,8	0,2	0,2	0,0	0,3	0,3	0,2
Productos químicos orgánicos	-40,0	183,2	0,7	0,1	0,2	0,2	0,3	0,3
Frutos comestibles; cortezas de agrios o de melones	25,1	-7,3	0,3	0,3	0,2	0,2	0,3	0,2
Productos cerámicos	61,9	62,9	0,2	0,3	0,2	0,2	0,3	0,4
Otros	-32,9	-33,1	4,7	4,1	2,3	2,8	2,6	2,4

¹ Clasificación Nandina 2 dígitos.

² No incluye petróleo ni carbón.

* Variación muy alta.

Nota: Cifras preliminares. Se actualizaron cifras.

Fuente: DANE - DIAN. Cálculos Banco de la República.

En cuanto a la variación anual, cacao registró el descenso más significativo del periodo, completando cuatro trimestres en línea con variación negativa interanual; a su vez cayeron las exportaciones de cobre, materias plásticas, tabaco, frutos comestibles y reactores nucleares; mientras productos químicos orgánicos revirtieron los descensos de los últimos cinco trimestres, logrando el crecimiento porcentual más sobresaliente para el periodo de análisis en la región.

Respecto al destino internacional de los productos regionales, Estados Unidos continuó como el principal, retomando la participación cedida en trimestres anteriores e inclusive logrando el mejor registro desde inicios de 2016. Petróleo, carburorreactores tipo gasolina, café, esmeraldas y carbón se mantuvieron como los artículos más comercializados al país norteamericano. Seguido a este se ubicaron Brasil y México, pese a que su representatividad fue menor a la del trimestre previo, es importante resaltar el avance anual significativo que tuvieron las exportaciones hacia el país

suramericano siendo combustibles minerales el rubro de mayor trascendencia. Respecto a Venezuela, entre abril y junio se presentó el segundo avance interanual en el valor de las exportaciones, consolidando una mejora luego de dos años de continuas caídas; coques y carburorreductores tipo gasolina fueron los productos más relevantes.

Cuadro 11

Región Nororiente. Principales destinos de las exportaciones totales

(Variación anual y participación)

País	Variación		Participación en el total de exportaciones					
	2017		2016				2017	
	I	II	I	II	III	IV	I	II
Estados Unidos	-4,6	32,1	45,7	35,4	32,1	37,8	36,3	40,2
Brasil	*	*	7,1	2,2	4,2	8,2	16,7	14,5
México	56,4	16,2	4,8	5,1	4,1	3,4	6,2	5,1
España	-13,8	22,0	6,2	4,8	5,6	4,2	4,5	5,0
Hong Kong	41,6	32,0	3,4	2,3	3,6	0,8	4,0	2,6
Ecuador	73,7	60,5	1,4	1,6	1,7	2,4	2,0	2,2
Canadá	*	*	1,0	1,2	0,6	1,3	2,1	2,1
Bélgica	31,4	*	1,4	0,6	0,2	1,2	1,5	2,0
Chile	-14,3	-13,4	2,4	2,6	2,9	2,0	1,7	1,9
Japón	69,5	*	0,6	0,5	0,5	0,7	0,8	1,9
Perú	5,2	6,0	1,6	2,0	2,0	1,5	1,4	1,8
Panamá	7,5	-71,3	1,2	6,9	7,2	1,3	1,1	1,7
Guatemala	*	*	0,3	0,7	0,4	0,7	0,6	1,5
Finlandia	46,3	72,9	0,9	1,0	0,5	0,5	1,1	1,5
Suiza	*	*	0,8	0,3	0,1	0,2	1,7	1,2
Venezuela	30,9	41,1	1,0	0,8	0,8	0,7	1,1	1,0
Otros Países	2,4	-49,9	20,1	32,1	33,7	33,2	17,1	13,8

* Variación muy alta.

Nota: Se actualizaron cifras. Cifras preliminares.

Fuente: DANE - DIAN. Cálculos Banco de la República.

IMPORTACIONES

Con un total de US\$226 millones CIF, Nororiente logró en el lapso abril – junio el mejor consolidado en el valor de sus importaciones, siendo este el segundo más alto desde inicios de 2015; equivalentes a una variación anual de 23,5%. Con este desempeño, la tasa de crecimiento regional fue superior en 18,3 pp al consolidado nacional e incluso estuvo por encima de sus propios registros de los últimos cinco años (Gráfico 13b). Pese al buen desempeño, el aporte al total del país fue de 1,4%, que si bien superó en 10 pb el registro de un año atrás, cayó en 20 pb en comparación al aporte del primer trimestre de 2017.

Al interior de la región, Boyacá continuó jalonando el crecimiento conjunto, esto gracias al avance de 62,8%, el mejor de los cuatro departamentos de Nororiente; no obstante, apenas registró una

contribución nacional de 0,3% y regional de 16,3%, en ambos superado por Santander (1,4% y 72,6%, respectivamente), cuyo avance fue de 18,0%, equivalente a una merma en la dinámica de crecimiento con la que inició el año. En igual proporción creció Norte de Santander (18,0%) que revirtió la caída de los primeros tres meses de 2017, manteniendo una participación similar a la de un año atrás: 11,0% en el total de Nororiente y 0,2% en Colombia. Finalmente, Arauca fue el único en tener una contracción interanual en el valor de sus importaciones, completando de esta manera cinco trimestres de continuo descenso; prolongando así el 0,1% de su participación regional nacional.

Respecto a los productos internacionales más ingresados a la región, las materias primas e intermedias para la industria continuaron como las más representativas, especialmente trigo, maíz duro amarillo, habas de soya y productos intermedios de hierro o de acero sin alear; no obstante, su contribución al total fue la más baja en el último año. Seguidos se ubicaron los bienes de capital para la industria (hornos industriales, y máquinas y aparatos para quebrantar, triturar, o pulverizar tierra, piedra u otra materia mineral sólida), que retomaron el espacio cedido por las materias primas para la industria, al igual que lo hicieron los bienes intermedios para el sector agropecuario, que se ubicaron en tercer lugar (tortas y residuos sólidos de la extracción del aceite de soya, y residuos de la industria del almidón).

Cuadro 12

Región Nororiente. Importaciones según uso o destino económico

(Variación anual y participación)

Clasificación por uso o destino económico (CUODE)	Variación		Participación en importaciones totales regionales					
	2017		2016				2017	
	I	II	I	II	II	IV	I	II
Diversos	21,8	-5,3	0,0	0,0	0,0	0,0	0,0	0,0
Bienes de consumo no duraderos	11,7	15,3	4,4	5,9	7,0	6,0	4,1	5,5
Bienes de consumo duraderos	57,6	16,4	1,3	1,9	1,9	2,3	1,7	1,8
Combustibles, lubricantes y prod. conexos	44,8	*	6,8	0,2	1,0	2,2	8,1	6,4
Mat. primas y prod. int. para la agricultura	5,8	11,8	7,9	9,5	10,7	9,6	6,9	8,6
Mat. primas y prod. int. para la industria	19,9	4,5	60,0	63,3	60,0	60,6	59,2	53,6
Materiales de construcción	100,1	87,0	3,1	4,3	4,0	2,3	5,1	6,5
Bienes de capital para la agricultura	66,4	52,1	0,6	1,3	0,8	1,0	0,9	1,6
Bienes de capital para la industria	4,0	59,3	12,9	10,1	9,6	11,2	11,0	13,0
Equipo de transporte	25,3	4,6	3,0	3,6	5,0	4,7	3,1	3,0

* Variación muy alta

Nota: Se actualizaron cifras. Cifras provisionales.

Fuente: DANE - DIAN. Cálculos Banco de la República.

De otra parte, los combustibles (gasolinas sin tetraetilo de plomo) y materiales para la construcción (barras de hierro o de acero sin alear, y torres y castilletes, de fundición, de hierro o de acero) fueron los rubros que lograron el mayor crecimiento interanual, prolongando el desempeño del primer trimestre del año.

En cuanto a los países origen de las importaciones con destino Nororiente, continuó la prevalencia de Estados Unidos, impulsado principalmente por las compras de maíz duro amarillo, trigo y soya

(en habas y torta), no obstante, la participación del trimestre fue la más baja del último año. En segundo lugar se ubicó China, que al inicio del año tuvo una merma importante en su representatividad, siendo hornos industriales y tejidos de algodón los rubros de mayor relevancia. En tercer y cuarto lugar estuvieron México y Brasil, ambos cediendo representatividad a China; en su orden, las importaciones más significativas fueron gasolinas sin tetraetilo de plomo y productos intermedios de hierro o de acero sin alear. Finalmente, es importante resaltar la senda creciente por la que continúan las compras internacionales provenientes de Venezuela, impulsadas por materias primas plásticas y de aluminio.

Cuadro 13

Región Nororienté. Principales orígenes de las importaciones totales

(Variación anual y participación)

País	Variación		Participación en importaciones totales regionales					
	2017		2016				2017	
	I	II	I	II	III	IV	I	II
Estados Unidos	11,9	8,4	41,3	40,2	36,5	39,0	38,1	35,3
China	1,4	5,1	11,2	14,5	16,9	13,0	9,4	12,4
México	41,4	*	10,0	4,2	5,6	6,3	11,6	9,6
Brasil	21,3	18,8	10,4	9,8	9,5	8,3	10,4	9,4
Alemania	*	*	1,9	0,8	1,2	1,0	4,4	4,5
Venezuela	*	*	1,5	2,6	4,0	4,1	4,1	4,3
India	67,7	*	1,6	1,3	1,5	1,8	2,2	3,2
Perú	*	56,1	2,1	2,5	4,0	3,1	4,8	3,1
Canada	-15,4	-31,0	1,7	3,6	1,6	4,1	1,2	2,0
Chile	-52,2	-52,3	5,4	4,7	2,6	2,8	2,1	1,8
Turquia	-30,6	*	0,6	0,5	0,5	0,1	0,3	1,5
España	14,4	-4,3	1,1	1,6	0,9	0,9	1,0	1,3
Bolivia	5,6	4,8	1,4	1,3	4,0	3,1	1,2	1,1
Polonia	*	*	0,0	0,2	0,1	0,3	0,1	1,0
Italia	-15,9	4,6	1,0	1,1	1,0	1,1	0,7	0,9
Taiwan	*	83,6	0,6	0,6	0,9	1,1	1,0	0,9
Otros Países	9,1	-10,4	8,2	10,4	9,1	10,2	7,4	7,6

* Variación muy alta.

Nota: Se actualizaron cifras. Cifras preliminares.

Fuente: DANE - DIAN. Cálculos Banco de la República.

X. MERCADO LABORAL

Según los resultados expuestos por la Gran Encuesta Integrada de Hogares (GEIH) realizada por el DANE para el trimestre móvil abril – junio de 2017, se evidenció que la tasa de desempleo (TD) en Tunja y el área metropolitana de Cúcuta aumentó, en la primera pasó de 10,3% en el 2016 a 11,0% en 2017 y en la capital de Norte de Santander creció 1,2 pp al ubicarse en 16,1% y la situó como la segunda zona con mayor desempleo entre las áreas y ciudades de la GEIH, después de Quibdó. Por

el contrario, Bucaramanga registró un descenso anual de 1,1 pp, consolidó la menor TD desde finales de 2015 y se destacó como la ciudad con el menor desempleo en el país.

Cuadro 14

Región Nororiental. Indicadores de empleo total

(Porcentaje y miles de personas)

Departamentos	2014				2015				2016
	I	II	III	IV	I	II	III	IV	I
Bucaramanga ¹									
% de población en edad de trabajar	82,3	82,3	82,4	82,5	82,5	82,6	82,7	82,7	82,8
Tasa global de participación	68,9	72,4	70,6	71,4	69,3	70,2	69,0	68,5	68,8
Tasa de ocupación	62,4	66,6	65,6	65,6	62,5	64,2	64,2	64,1	62,3
Tasa de desempleo	9,4	8,1	7,1	8,1	9,7	8,5	6,9	6,4	9,5
Tasa de subempleo subjetivo	24,1	24,2	22,9	33,6	29,0	29,0	26,0	22,2	23,8
Tasa de subempleo objetivo	10,8	9,3	9,9	12,0	12,1	12,7	11,0	7,7	9,5
Población en edad de trabajar ³	862	865	868	870	873	875	878	880	883
Cúcuta ²									
% de población en edad de trabajar	78,6	78,7	78,8	78,9	78,9	79,0	79,1	79,2	79,3
Tasa global de participación	64,6	64,2	64,7	64,1	64,1	64,0	64,0	64,3	65,5
Tasa de ocupación	52,0	54,6	55,6	56,7	52,5	55,0	54,8	56,2	53,8
Tasa de desempleo	19,5	14,9	14,2	11,5	18,1	14,0	14,4	12,5	17,9
Tasa de subempleo subjetivo	27,0	27,8	27,4	24,6	21,4	24,3	25,7	22,6	22,3
Tasa de subempleo objetivo	14,1	13,9	12,7	8,8	9,3	11,9	12,3	10,4	11,2
Población en edad de trabajar ³	627	629	632	634	637	639	642	644	647
Tunja									
% de población en edad de trabajar	80,0	80,1	80,2	80,3	80,4	80,6	80,7	80,8	80,9
Tasa global de participación	64,3	64,9	65,5	66,1	64,9	64,7	63,8	63,5	63,2
Tasa de ocupación	55,9	57,7	58,0	59,0	56,4	57,3	58,9	57,4	55,4
Tasa de desempleo	13,0	11,0	11,5	10,7	13,1	11,4	7,7	9,5	12,5
Tasa de subempleo subjetivo	27,3	28,4	29,1	31,6	30,5	31,9	28,1	28,4	24,1
Tasa de subempleo objetivo	8,5	9,8	10,3	9,0	9,2	8,3	8,1	6,5	7,4
Población en edad de trabajar ³	141	142	142	143	144	145	146	147	148

¹ Comprende los municipios de Bucaramanga, Floridablanca, Girón y Piedecuesta.

² Comprende los municipios de Cúcuta, Villa del Rosario, Los Patios y El Zulia.

³ Datos de población en miles de personas.

Fuente: DANE. Cálculos Banco de la República.

Entretanto, la tasa de ocupación (TO) aumentó en toda la región Nororiental, explicado por el crecimiento de 2,9 pp que se dio en Bucaramanga entre el segundo trimestre de 2016 e igual periodo de 2017. El comportamiento regional fue contrarrestado en parte por la disminución de 1,5 pp de la TO en Cúcuta y de 1,0 pp en Tunja; descensos asociados a 4.847 y 521 personas menos ocupadas en las últimas ciudades respectivamente.

EMPLEO SECTORIAL

Por ramas de actividad, los 577.540 ocupados que en el trimestre abril – junio de 2017 se contaron en Bucaramanga, el 30,2% de estos se dedicaron a actividades relacionadas con el comercio, hoteles

y restaurantes, sector que registró un avance anual de 8,1% en la mano de obra contratada, el otro rubro que mayor aportó en el número de ocupados fue servicios comunales, sociales y personales, rama que presentó un aumento del 20,3%; mientras que las actividades industriales, el suministro de energía, gas y agua, y la agricultura, ganadería y caza registraron variaciones de -5,5%, -34,9% y -19,0%, respectivamente, que en conjunto contribuyeron con el 17,3% al total de personas ocupadas en la capital de Santander.

Gráfico 14
Región Nororiental. Ocupados por rama de actividad

(Niveles y variación anual)

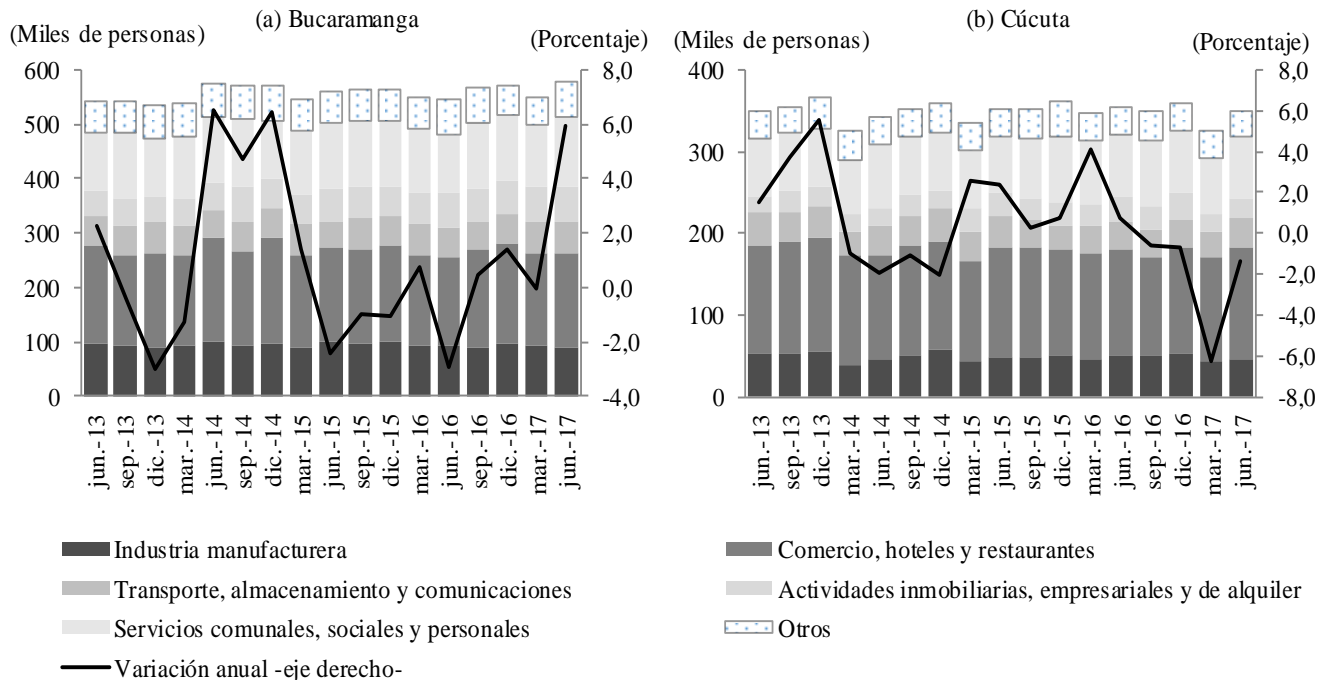

Fuente: DANE. Cálculos Banco de la República.

En cuanto a Cúcuta, el número de ocupados pasó de 354.370 en el segundo trimestre de 2016 a 350.523 en el mismo periodo de 2017, este comportamiento se sustentó en el menor número de trabajadores en los sectores de servicios comunales, sociales y personales (-1,9%), industria manufacturera (-9,2%), actividades inmobiliarias y de alquiler (-18,2%), que representaron el 29,1% del total de personas que laboraron en el lapso de referencia; la caída fue menguada por los avances en comercio (5,2%), intermediación financiera (22,8%) y las relacionadas con la explotación de minas y canteras (28,0%).

FORMALIDAD DEL EMPLEO

De otro lado, la tasa de informalidad en la región aumentó interanualmente con respecto al número reportado en el segundo trimestre de 2016, contrario a lo ocurrido en el total de las 23 ciudades y áreas metropolitanas contenidas en las GEIH. Por ciudades, el mayor aumento en la informalidad se presentó en Bucaramanga, que creció 9,1% y mostró una tasa de informalidad del 56,7%; en Tunja el número de personas con empleo informal respecto al total de ocupados ascendió al 47,1%, y por último, en Cúcuta se evidenció el menor aumento en la informalidad de la región, 1,0%, pero fue

donde más disminuyó el empleo formal, -6,5%, lo cual llevó a la capital nortesantandereana a registrar la tasa de informalidad más alta en el país, 69,8%.

Gráfico 15

Región Nororiente. Ocupados formales e informales

(Niveles y variaciones anuales)

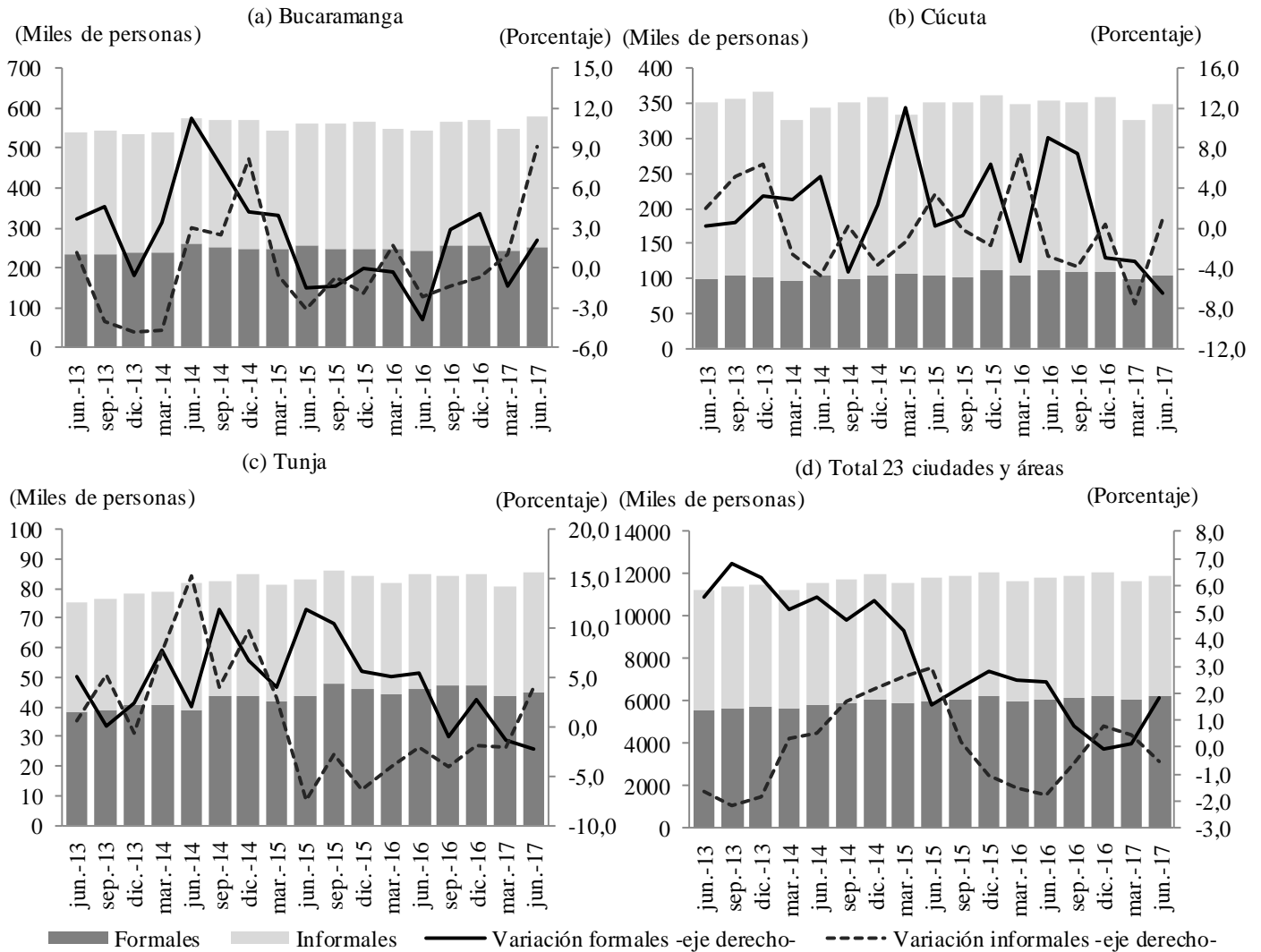

Fuente: DANE. Cálculos Banco de la República.

XI. PRECIOS

La variación interanual del Índice de Precios al Consumidor (IPC) a junio fue de 4,0% para el total nacional, mientras que en las tres ciudades capitales de Nororiente la cifra fue inferior. Al interior de la región, Bucaramanga tuvo una inflación de 3,5%, al tiempo que en Cúcuta fue 1,6% y en Tunja 2,5%. Siguiendo el comportamiento del total nacional desde finales de 2016, en las tres ciudades se observó una desaceleración y convergencia al rango meta establecido por el Banco de la República (2,0% – 4,0%) que continúa observándose incluso con la información al cierre de julio.

Cuadro 15

Región Nororiente. Indicadores de inflación anual del IPC

(porcentaje)

Descripción	Bucaramanga				Cúcuta				Tunja				Total nacional			
	jun-15	jun-16	jun-17	jul-17	jun-15	jun-16	jun-17	jul-17	jun-15	jun-16	jun-17	jul-17	jun-15	jun-16	jun-17	jul-17
Total	4,29	8,28	3,51	3,30	3,56	10,06	1,57	0,52	3,49	8,28	2,45	1,80	4,42	8,60	3,99	3,40
Sin alimentos	3,50	5,64	5,21	5,23	2,54	5,46	4,85	3,74	2,80	4,45	4,28	4,10	3,72	6,31	5,12	4,79
Transables	3,46	6,27	3,73	3,46	3,38	6,53	4,42	3,75	nd	nd	nd	nd	4,17	7,90	4,41	4,09
No transables	4,06	4,70	4,93	4,98	1,92	3,05	2,46	2,33	nd	nd	nd	nd	3,98	4,97	5,21	5,20
Regulados	2,52	6,65	7,29	7,56	2,47	7,93	9,04	5,86	nd	nd	nd	nd	2,55	6,71	6,01	5,03
Alimentos	5,85	13,31	0,50	-0,13	5,54	18,79	-3,95	-4,93	5,10	16,92	-1,24	-2,81	6,20	14,28	1,37	0,20
Perecederos	10,28	36,05	-21,26	-21,25	8,34	45,30	-24,47	-25,27	nd	nd	nd	nd	10,73	34,94	-14,72	-16,92
Procesados	5,07	12,55	3,09	1,79	6,33	17,31	-0,25	-1,46	nd	nd	nd	nd	6,00	12,09	3,29	2,24
Comidas fuera del hogar	5,35	6,79	6,41	6,09	2,52	5,99	4,72	3,70	nd	nd	nd	nd	4,45	8,11	7,62	7,10
Sin alimentos ni regulados	3,84	5,28	4,48	4,41	2,57	4,60	3,35	2,97	nd	nd	nd	nd	4,06	6,20	4,87	4,72

nd: No se dispone de información desagregada.

Fuente: DANE. Cálculos Banco de la República.

En Bucaramanga, la inflación en junio se ubicó en 3,5%, muy inferior a lo observado un año atrás e incluso a lo registrado para el mismo mes de años anteriores. La inflación de Alimentos (0,5%) fue gran responsable de mantener el indicador a la baja, específicamente la merma en la clasificación Perecederos (-21,3%). Por su parte, los bienes y servicios Regulados continuaron siendo los de mayor presión alcista (7,3%) particularmente por la variación interanual en el rubro de Acueducto, alcantarillado y aseo (21,6%). Suprimiendo el efecto de estos dos componentes, un indicador de inflación básica (sin alimentos ni regulados) indicó un cambio interanual del IPC de 4,5%, inferior al mostrado un año atrás. La última información disponible para julio, muestra que este indicador continúa a la baja (4,4%).

De otra parte, en Cúcuta la inflación en el sexto mes del año fue de 1,6%, muy inferior a la observada en igual mes de años anteriores. Al igual que en la capital santandereana, los Alimentos son los que presionaron a la baja (-4,0%), específicamente los Perecederos (-24,5%), contrario a los Regulados que tuvieron el mayor incremento (9,0%), algo atípico que se viene mostrando en lo corrido del año y que se atribuye puntualmente a dos rubros: Acueducto, alcantarillado y aseo (14,2%) y Bus (15,4%). Sustrayendo estos dos conjuntos de bienes y servicios (alimentos y regulados), el indicador de inflación básica fue 3,4%. La última información disponible, muestra que a julio persiste la desaceleración (3,0%).

Por último, en Tunja la inflación fue de 2,5%, muy por debajo de los registros de hace doce y veinticuatro meses. Igual que en las otras ciudades de la región y del país, el segmento de Alimentos tuvo una variación muy baja, en su caso fue negativa (-1,2%), lo que ha permitido una rápida convergencia al rango meta del Banco de la República.

Por principales grupos de gasto (Gráfico 16), quedó en evidencia la rápida caída en la inflación de Alimentos, que en dos de las tres capitales de la región fue negativa. En Bucaramanga se destacó la persistencia en la inflación del grupo de Vivienda por encima de 4,0% desde finales de 2015, que para el caso reciente se atribuyó a reajustes en el precio de los servicios públicos domiciliarios. Por su parte, en Cúcuta el grupo Transporte es el que ha permanecido endémicamente por encima de 6,0% desde mediados de 2016, particularmente por una presión en el precio de los combustibles y más recientemente del transporte público en la ciudad. Por último, en Tunja el ajuste ha sido rápido y consistente hacia el rango meta, solamente se encontró desborde en el grupo de Educación (7,7%), pero que por su baja participación, no ha tenido incidencia importante en el desempeño de la inflación total.

Gráfico 16
Región Nororiental. Inflación anual del Índice Precios al Consumidor

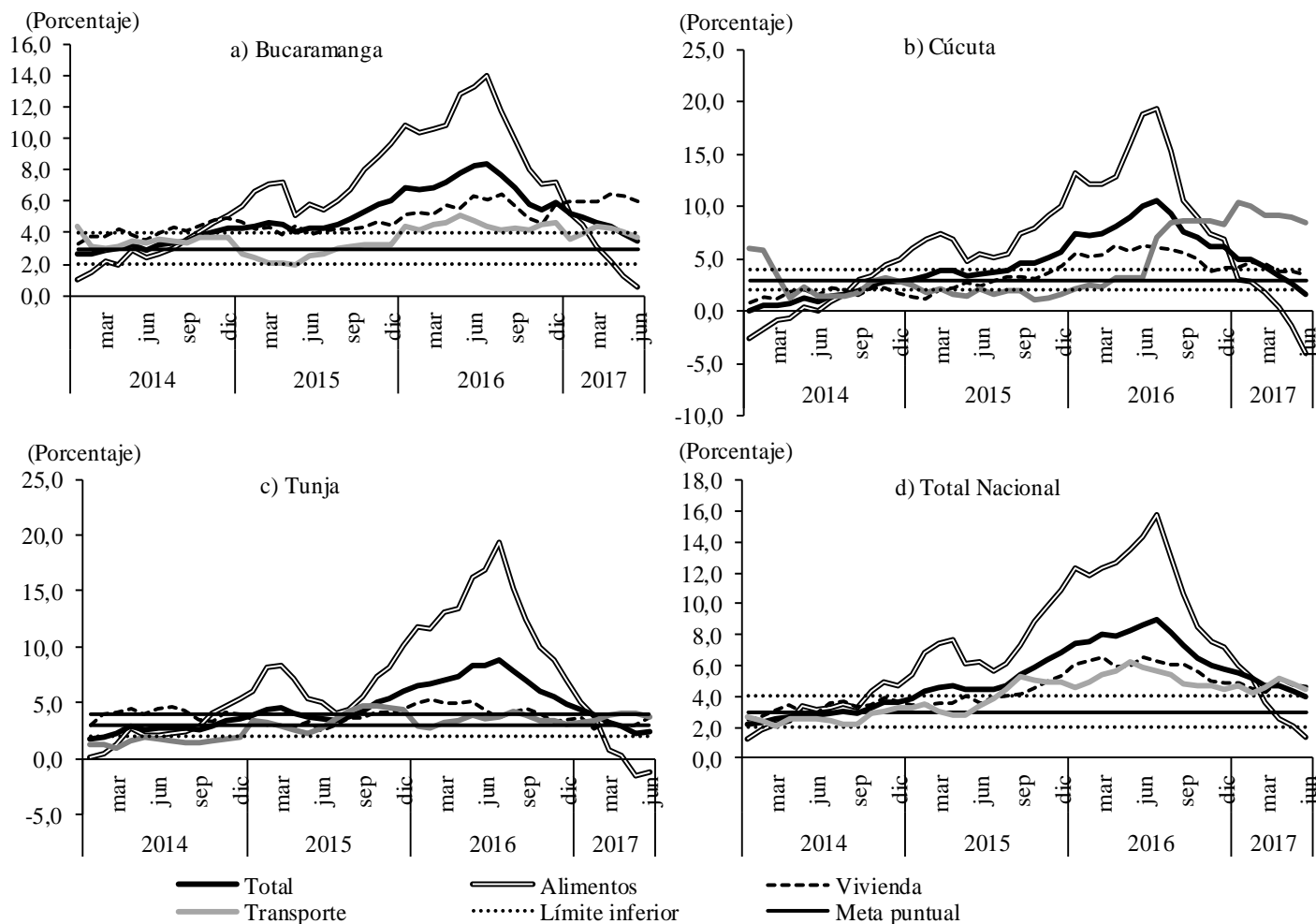

Fuente: DANE. Cálculos Banco de la República.

XII. OTRAS VARIABLES ECONÓMICAS

FINANZAS PÚBLICAS

De acuerdo con la información suministrada por la Dirección de Impuestos y Aduanas Nacionales (DIAN), en el primer semestre del año Nororiente logró un recaudo cercano a \$2,1 billones, equivalentes a un incremento anual de 26,6%, desempeño impulsado por el crecimiento generalizado en las seis seccionales que de la entidad hay en la región. Asimismo, según el tipo, con excepción del Impuesto sobre la renta para la equidad (CREE) y Otros, todos los tributos registraron avance frente a los primeros seis meses de 2016.

Cuadro 16

Región Nororiente. Recaudo de impuestos por principales conceptos de tributación

(Niveles en millones de pesos corrientes y participación regional en porcentaje)

Concepto	Total	Renta	Iva ¹	Retención ²	Externos ³	Consumo	CREE	Otros ⁴
Nororiente								
Ingresos	2.093.533	402.368	616.792	757.273	41.736	53.374	155.387	66.603
Arauca								
Ingresos	38.310	4.406	8.543	21.629	55	255	2.999	423
Participación regional	1,8	1,1	1,4	2,9	0,1	0,5	1,9	0,6
Barrancabermeja								
Ingresos	104.955	10.808	38.996	44.216	0	1.487	8.237	1.211
Participación regional	5,0	2,7	6,3	5,8	0,0	2,8	5,3	1,8
Bucaramanga								
Ingresos	1.227.301	234.853	371.644	419.997	21.910	36.364	92.244	50.289
Participación regional	58,6	58,4	60,3	55,5	52,5	68,1	59,4	75,5
Cúcuta ⁵								
Ingresos	363.937	63.015	101.122	140.586	19.771	6.705	23.362	9.376
Participación regional	17,4	15,7	16,4	18,6	47,4	12,6	15,0	14,1
Sogamoso								
Ingresos	111.471	24.291	40.472	32.915	-	2.486	9.399	1.908
Participación regional	5,3	6,0	6,6	4,3	0,0	4,7	6,0	2,9
Tunja								
Ingresos	247.559	64.995	56.015	97.930	0	6.077	19.146	3.396
Participación regional	11,8	16,2	9,1	12,9	0,0	11,4	12,3	5,1

¹ Corresponde al impuesto cancelado con las declaraciones de IVA.

² Corresponde a lo recaudado con las declaraciones de Retención en la Fuente a título de Impuesto de Timbre Nacional, Renta e IVA.

³ Incluye arancel, tasa especial aduanera, otros externos e iva externo.

⁴ Incluye impuestos por clasificar, riqueza, seguridad democrática, patrimonio, precios de transferencia, GMF, y gasolina y ACPM.

⁵ Incluye aduanas de Cúcuta.

Nota: Cifras provisionales acumuladas enero - julio de 2017, con corte 14 de agosto de 2017.

Fuente: DIAN. Cálculos Banco de la República.

Por ciudades, Cúcuta registró la variación anual de mayor magnitud (46,0%), consecuencia del significativo aumento en el rubro de Externos, además de los avances considerables en Renta, IVA, Retención y Consumo. Seguida a esta se ubicaron Tunja (26,9%), Bucaramanga (23,6%), Sogamoso

(23,3%), Barrancabermeja (17,1%) y finalmente Arauca (8,3%); no obstante, la capital santandereana continuó como la de más alta representatividad regional (58,6%).

En cuanto al tipo de impuesto, Externos reflejó el crecimiento más notorio (273,3%), impulsado por lo avances significativos en Cúcuta y Bucaramanga, al tiempo que CREE registró la caída de mayor magnitud (-43,0%), ocasionada por la merma en las seis ciudades de Nororiente. Sin embargo, Retención, IVA y Renta continuaron como los de mayor trascendencia, pues en conjunto contribuyeron 84,9% del total recaudado en la región.

MOVIMIENTO DE SOCIEDADES

Al cierre del primer semestre de 2017, la actividad empresarial regional mostró un crecimiento leve en el número de sociedades creadas comparado con igual lapso del año anterior, no obstante, el capital invertido denotó reducción.

Cuadro 17

Región Nororiente. Movimiento de sociedades

(Niveles en millones de pesos y variación anual)

Concepto	2016		2017		Variación Porcentual	
	Número	Capital	Número	Capital	Número	Capital
Total Regional						
Inversión Neta		540.598		100.200		-81,5
Constituidas	1.975	158.267	2.027	74.596	2,6	-52,9
Reformadas	454	533.109	872	123.962	92,1	-76,7
Disueltas	600	36.838	725	40.914	20,8	11,1
Norte de Santander ¹						
Inversión Neta		381.031		58.217		-84,7
Constituidas	715	40.660	574	30.197	-19,7	-25,7
Reformadas	114	364.436	117	59.841	2,6	-83,6
Disueltas	508	24.065	622	31.821	22,4	32,2
Boyacá ²						
Inversión Neta		174.784		46.077		-73,6
Constituidas	247	75.854	529	19.771	114,2	-73,9
Reformadas	123	111.703	463	35.399	*	-68,3
Disueltas	92	12.773	103	9.093	12,0	-28,8
Santander ³						
Inversión Neta		-15.217		-4.094		-73,1
Constituidas	1.013	41.753	924	24.628	-8,8	-41,0
Disueltas	217	56.970	292	28.722	34,6	-49,6

¹ Norte de Santander incluye cámara de comercio de Cúcuta 18 municipios.

² Boyacá incluye cámara de comercio Tunja 73 municipios, Duitama 30 municipios y Sogamoso 20 municipios.

³ Santander incluye Cámara de comercio de Bucaramanga.

* Variación muy alta.

Nota: Inversión neta = Capital constituido + capital reformado - capital disuelto.

Fuente: Cámaras de Comercio de Bucaramanga, Cúcuta, Duitama, Sogamoso y Tunja. Cálculos Banco de la República.

En Boyacá se presentó el mayor avance en el número de sociedades creadas, no obstante, también registró la caída más significativa en el nuevo capital. Por el contrario, en Santander hubo el crecimiento más notorio de las sociedades disueltas. Finalmente, la inversión neta más alta se observó en Norte de Santander, sin embargo, fue menor a la un año atrás, al igual que en Boyacá y Santander.

SE AGRADECE A LAS SIGUIENTES ENTIDADES, LA INFORMACIÓN PRODUCIDA, SUMINISTRADA O DIVULGADA PARA LA REALIZACIÓN DE LOS BOLETINES

Aerocivil; Asociación Colombiana de Vehículos Automotores; Asociación Nacional de Industriales; Cámara Colombiana de la Construcción; Cámara de Comercio de Bucaramanga; Cámara de Comercio de Cúcuta; Cámara de Comercio de Duitama; Cámara de Comercio de Sogamoso; Cámara de Comercio de Tunja; Comité Automotor Colombiano; Coordinada Urbana; Cotelco; DANE; DIAN; Fenalco; Federación Nacional de Avicultores de Colombia.

PÁGINAS ELECTRÓNICAS: Aerocivil; Asociación Colombiana de Vehículos Automotores; Agencia Nacional de Hidrocarburos; Agencia Nacional de Minería; Asociación Nacional de Industriales; Cámara de Comercio de Bucaramanga; DANE; DIAN; Fenalco; Finagro; Superintendencia Financiera de Colombia.

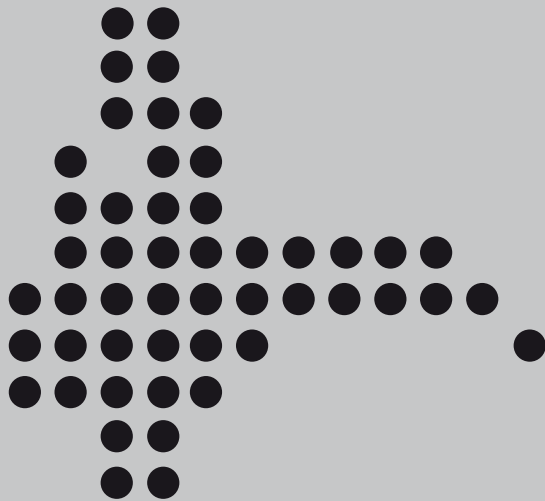

Sección Sucursales Regionales
de Estudios Económicos
Dora Alicia Mora
Jefe

Amilcar Mojica Pimiento
Jefe Regional

Adolfo Ramírez Moreno
Diego H. Rodríguez Hernández
Karen A. Rubio Ramírez
Luis E. Acero Jiménez
Mery E. Aponte Mariño

La opción de búsqueda del Boletín Económico Regional
(BER)

Se encuentra en la siguiente dirección:
<http://www.banrep.gov.co/ber>

El Boletín Económico Regional (BER) es una publicación trimestral elaborada por los Centros Regionales de Estudios Económicos del Banco de la República, cuyo propósito es ofrecer a los agentes de la economía y público en general información periódica, confiable y oportuna sobre la evolución de las principales variables de la actividad económica de las regiones del país y los departamentos que las componen.

El Boletín Económico Regional del Nororiente comprende los departamentos de Santander, Boyacá, Norte de Santander y Arauca. Su producción cuenta con el valioso aporte de diferentes entidades de orden local y nacional.

Sugerencias y comentarios
AtencionalCiudadano@banrep.gov.co