

# Boletín Económico Regional

I trimestre de 2017

**Centro**

Tolima / Cundinamarca /  
Huila / Caquetá

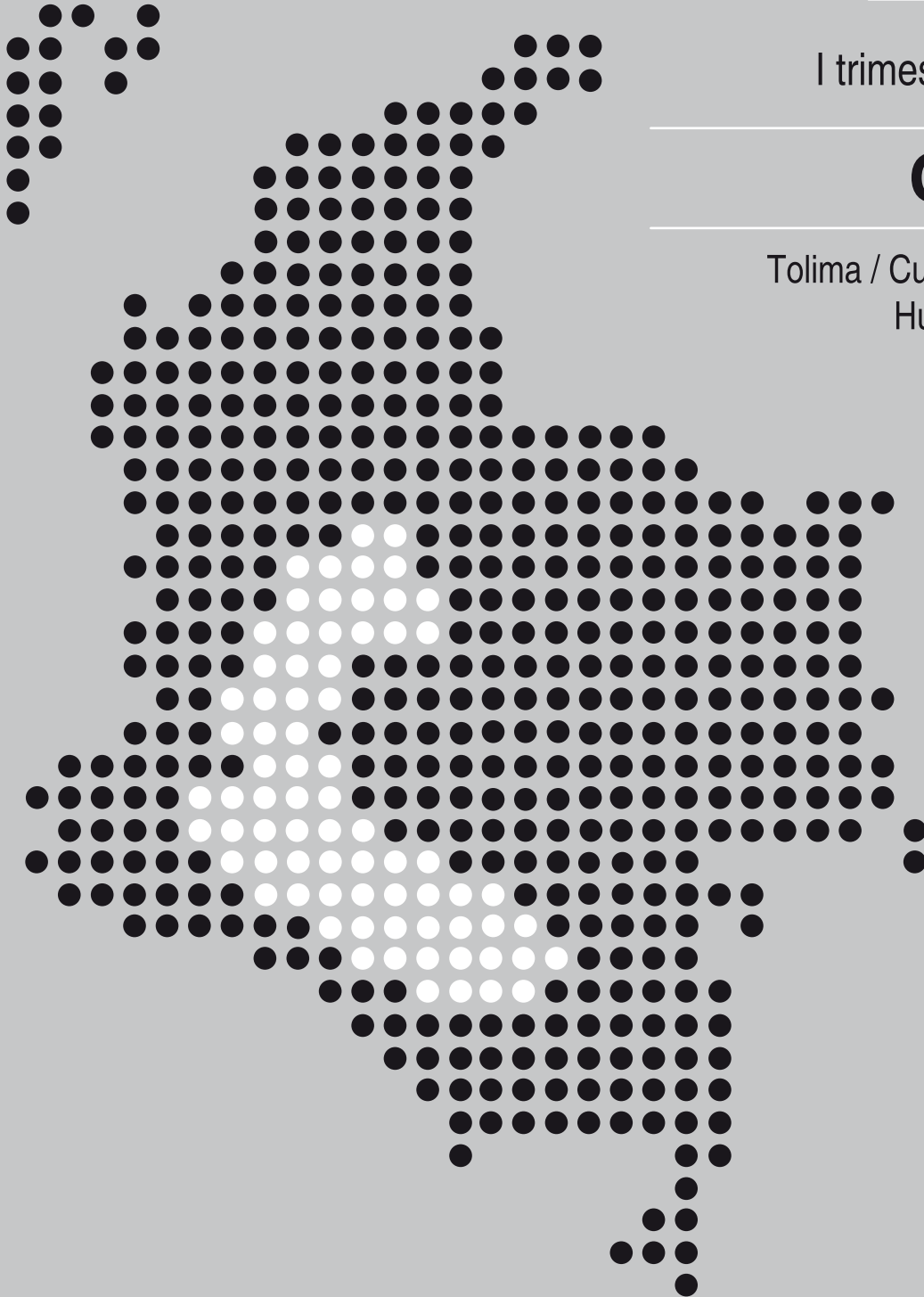

**FECHA DE PUBLICACIÓN:** junio de 2017.

**PALABRAS CLAVE DEL BOLETÍN ECONÓMICO REGIONAL:** Región Centro, Caquetá, Cundinamarca, Huila, Tolima.

Las opiniones y posibles errores son responsabilidad exclusiva de los autores y no comprometen al Banco de la República ni a su Junta Directiva.

# TABLA DE CONTENIDO

PANORAMA ECONÓMICO.....	3
I. AGROPECUARIO, SILVICULTURA Y PESCA .....	5
II. MINERÍA.....	8
III. INDUSTRIA*.....	
IV. ELECTRICIDAD, GAS Y AGUA .....	9
V. CONSTRUCCIÓN .....	12
VI. COMERCIO Y TURISMO .....	16
VII. TRANSPORTE .....	19
VIII. SISTEMA FINANCIERO .....	20
IX. COMERCIO EXTERIOR .....	22
X. MERCADO LABORAL .....	26
XI. PRECIOS .....	28
XII. OTRAS VARIABLES ECONÓMICAS .....	29

\* El Boletín Económico Regional Centro no contempla información para este capítulo en la presente publicación.

# PANORAMA ECONÓMICO

*Los indicadores de las principales actividades económicas de la región Centro presentaron resultados mixtos en el primer trimestre de 2017, aunque con ligero predominio de guarismos positivos; es de destacar el progreso del sistema financiero, del renglón agrícola medido a través de los desembolsos de FINAGRO, la construcción, la movilidad de pasajeros por vía aérea, la ocupación hotelera y el degüello de porcinos; así como el avance de las exportaciones y de la demanda de bienes procedentes del exterior. Mientras que se redujeron el comercio, la producción de sal, el número de pasajeros terrestres, el sacrificio de ganado vacuno y la deuda pública.*

*En dicho contexto económico el mercado laboral reportó incremento en la tasa de desempleo de las capitales de la región, las cuales sobrepasaron el promedio de las 23 principales ciudades evaluadas por el DANE; por su parte, en marzo la inflación prosiguió con la tendencia descendente y logró establecerse dentro del rango de inflación objetivo en Neiva e Ibagué.*

El sistema financiero registró una evolución positiva en captaciones y en la cartera bruta; de las fuentes, es de destacar el ritmo de crecimiento por su cuantía y en términos relativos, las cuentas de ahorro y los CDT; en cuanto a los usos, sobresalieron los canalizados hacia el portafolio dirigido a los hogares, tales como líneas de consumo, vivienda y empleados.

De forma análoga, el Fondo para el Financiamiento del Sector Agropecuario (Finagro), desembolsó empréstitos al país con aumento anual de 52,0%; mientras que, la región Centro obtuvo recursos adicionales en 32,2%. Es de anotar, que los préstamos realizados para la zona fueron de la siguiente manera: Cundinamarca 39,7%, Tolima 28,8%, Huila 25,7% y Caquetá 5,8%.

También, la actividad de la construcción, medida a través del área licenciada para edificar, señala un comportamiento favorable (11,1%), con predominio de vivienda no VIS; resultado que se ha reflejado en el área en proceso de fabricación, aunque su evolución ha sido a menor ritmo. Territorialmente, sobresalieron las cifras positivas para Ibagué y Tolima.

Similar comportamiento registraron los flujos con el exterior, en consecuencia, las exportaciones totales progresaron 25,8%, impulsadas tanto por el agregado de las operaciones de productos tradicionales, así como el consolidado del resto de mercancías. De igual manera, las importaciones alcanzaron un incremento del 16,8%, donde las adquisiciones según clasificación CUODE crecieron en los diferentes ítems, excepto en el de materiales de construcción.

Caso contrario, se observó en el comercio incluyendo la venta de vehículos nuevos, lo cual obedeció a la entrada en vigencia de la Reforma Tributaria y en particular del Impuesto del Valor Agregado IVA. También disminuyó el degüello de ganado bovino, situación que se ha acentuado desde junio de 2016. Así mismo, se redujo el consumo de servicios públicos, en especial de energía y gas.

La Gran Encuesta Integrada de Hogares, mostró en los indicadores laborales para el trimestre móvil enero a marzo una tasa de desempleo de 11,8% para las 23 principales ciudades, dicho guarismo fue inferior al registrado para las capitales de la región Centro de Colombia; Neiva, obtuvo la cifra más favorable, seguida por Florencia, mientras que Ibagué fue la que más se alejó, con 2,7 pp. Respecto al indicador de inflación, Florencia fue la única que sobrepasó la media de Colombia, la cual se ubicó en marzo en 4,7%.

# I. AGROPECUARIO, SILVICULTURA Y PESCA

## CRÉDITOS DEL FONDO PARA EL FINANCIAMIENTO DEL SECTOR AGROPECUARIO (FINAGRO)

El Fondo para el Financiamiento del Sector Agropecuario (Finagro) desembolsó recursos en el país por \$3.196 mil millones (mm) entre enero y marzo de 2017, con aumento anual de 52,0% (\$1.093 mm); por su parte, la región Centro obtuvo empréstitos por \$461 mm, lo que significó un avance de 32,2% (\$112 mm); sin embargo, su participación disminuyó en el contexto nacional al pasar de 16,6% a 14,4%. Por otra parte, la distribución porcentual del total de los préstamos realizados en la zona fue la siguiente: Cundinamarca 39,7%, Tolima 28,8%, Huila 25,7% y Caquetá 5,8%.

### Cuadro 1

#### Región Centro. Créditos otorgados por Finagro

(variación anual, participación y desembolsos en millones de pesos)

Departamentos	2016				2017	I trimestre de 2017	
	I	II	III	IV	I	Desembolsos	Participación
Caquetá	9,1	69,2	61,3	18,4	53,8	26.687	5,8
Cundinamarca	36,0	41,0	25,1	12,8	20,3	182.986	39,7
Huila	-10,7	5,2	42,3	34,2	79,9	118.296	25,7
Tolima	-14,4	-18,3	-32,4	-5,9	17,3	132.908	28,8
Total regional	4,5	9,1	7,1	9,9	32,2	460.877	14,4
Total nacional	16,5	36,2	17,0	19,8	52,0	3.196.246	100,0

Fuente: Finagro; Cálculos del Banco de la República.

El departamento del Huila se benefició con el mayor incremento anual de 79,9% (\$53 mm), lo siguió Caquetá con 53,8% (\$9 mm), mientras que Cundinamarca y Tolima obtuvieron 20,3% (\$31 mm) y 17,3% (\$20 mm) respectivamente.

La línea para capital de trabajo logró la mayor participación con el 56,0% (\$258 mm), y aumentar en 26,3% (\$54 mm); el ítem más destacado fue el de sostenimiento que avanzó \$32 mm (449,7%), a su interior tuvo un destacado comportamiento la utilización de la tarjeta agropecuaria; otro grupo importante fue el de producción, con una variación anual de 69,3% (\$9 mm), destinados principalmente a los cultivos de arroz riego y papa.

Por su parte, la línea de inversión contribuyó con el restante 44,0% (\$203 mm) y avanzó 40,7% (\$59 mm), a raíz del aumento de 101,0% del grupo de siembras, donde los fondos se canalizaron básicamente hacia los cultivos de plátano, aguacate y café; el grupo con la variación porcentual más alta fue el de comercialización (140,7%), donde se destacó: maquinaria y equipos, transporte no especializado e infraestructura; otra sección significativa fue la compra de animales al crecer 30,0% (\$12 mm), en particular para bovinos de leche y doble propósito. En contraste, la cuantía para inversión en servicios de apoyo se redujo 19,7%, especialmente en infraestructura.

**Gráfico 1**  
**Región Centro. Créditos otorgados por Finagro**  
 (desembolsos trimestrales y crecimiento anual)

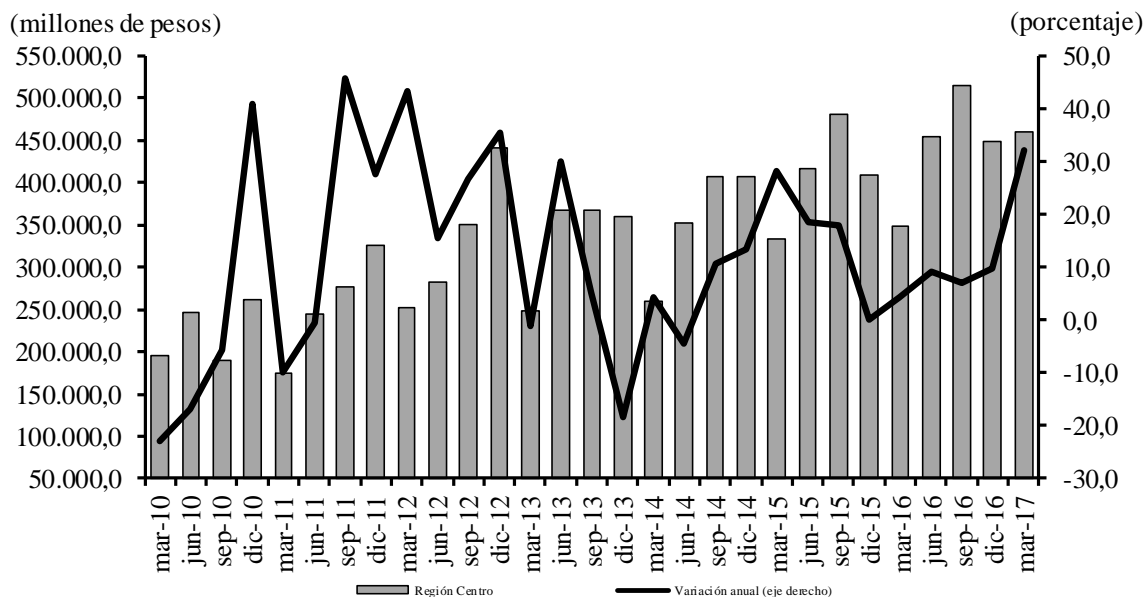

Fuente: Finagro; cálculos del Banco de la República.

## SACRIFICIO DE GANADO

### ➤ GANADERÍA

El comportamiento decreciente que viene registrando el degüello de ganado vacuno en la región Centró se acentuó, pues la variación anual pasó de -15,3% en el cuarto trimestre del año anterior a -20,6% en el primer trimestre de 2017, al reducirse la cantidad de reses sacrificadas de 97.745 a 92.521, con lo cual se superó ampliamente el indicador reportado por el DANE para el ámbito nacional (-9,7%).

Por departamentos, la mayor reducción en el sacrificio se produjo en Caquetá (-31,1%) por la evidente ocurrencia del ciclo de retención; le siguieron en su orden Cundinamarca (-22,8%), Tolima (-16,9%) y Huila (-14,2%).

**Gráfico 2**  
**Región Centro. Sacrificio de ganado vacuno**  
 (nivel y variación anual)

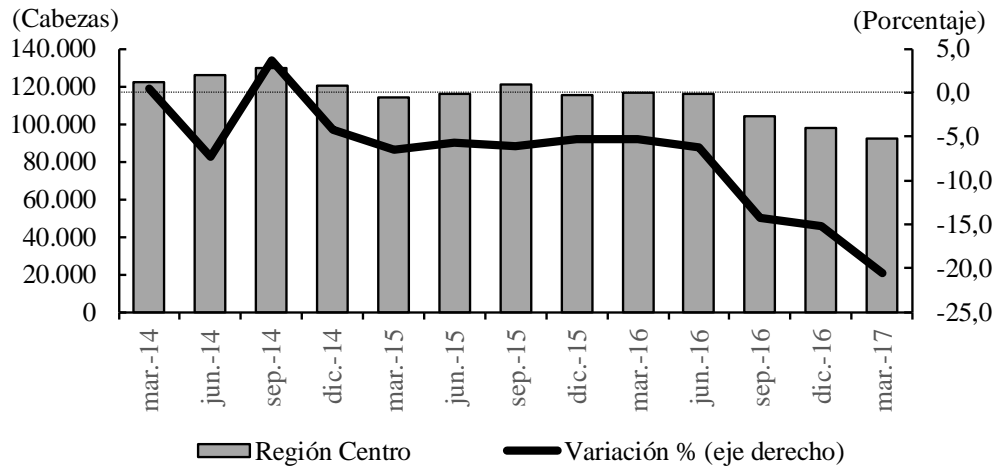

Fuente: DANE; cálculos del Banco de la República.

## ➤ PORCICULTURA

Durante el primer trimestre de 2017, el sacrificio de ganado porcino en los departamentos de Tolima y Huila de la zona Centro<sup>1</sup>, ascendió a 11.380 cabezas, lo que significó una variación anual positiva de 3,8%; el departamento del Huila participó con 70,6% y el Tolima con 29,4%.

**Cuadro 2**  
**Región Centro. Sacrificio de ganado porcino**  
 (Crecimiento anual y participación)

Departamentos	2016				2017	I trimestre de 2017	
	I	II	III	IV	I	Cabezas	Participación
Huila	23,6	37,1	17,8	4,4	0,6	8.038	70,6
Tolima	-13,8	34,7	29,6	6,0	12,2	3.342	29,4
Total regional	10,6	36,4	20,9	4,9	3,8	11.380	1,2
Total nacional	14,1	20,4	14,8	3,2	3,4	946.425	100,0

Fuente: Finagro; Cálculos del Banco de la República.

En el contexto nacional, el degüello de ganado porcino totalizó 946.425 unidades, lo que representó un variación anual de 3,4%; es de anotar, que la sumatoria de Huila y Tolima contribuyó con el 1,2% del total nacional.

<sup>1</sup> Solo se incluyen estos dos departamentos porque el DANE agregó a Bogotá con Cundinamarca; al igual que a Caquetá con Amazonas y Putumayo.



**Gráfico 3**  
**Región Centro. Sacrificio de ganado porcino**  
 (Nivel y variación anual)

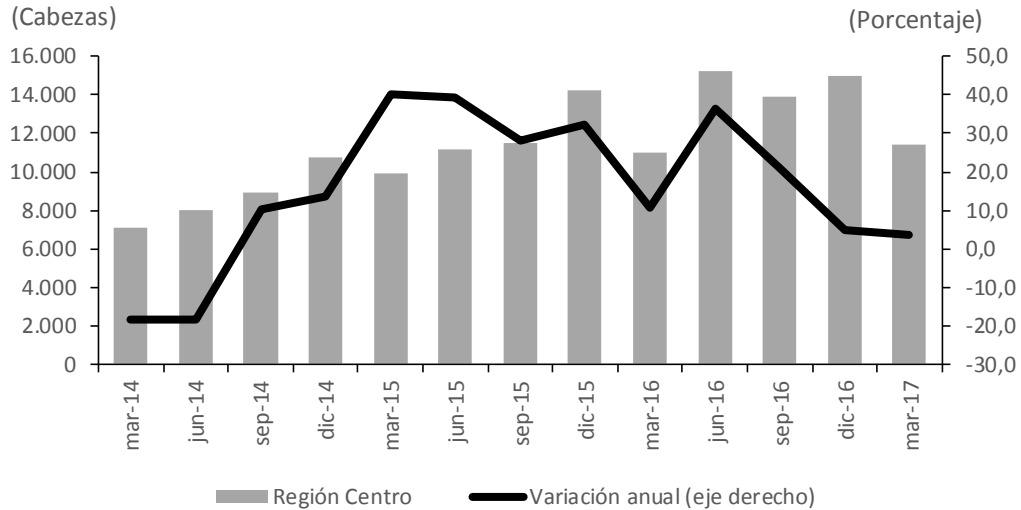

Fuente: DANE; cálculos del Banco de la República.

## II. MINERÍA

### SAL

Según la información sobre producción de sal reportada por la Agencia Nacional de Minería, sin incluir a Nemocón y Zipaquirá por no contarse con cifras de estos municipios, la extracción nacional de sal presentó un total de 102.821 toneladas en los tres primeros meses del año, con disminución de 10,3% frente a igual período de 2016, debido a los problemas que se vienen presentando en la salina de Manaure en la Guajira, paralizada por una huelga de los trabajadores del operador Big Group Salinas Colombia S.A.S, desde comienzos de marzo del año en curso.

Por su parte, la producción de Cundinamarca totalizó en el trimestre 83.787 toneladas, con lo cual arrojó un decremento anual de 6,0%; sin embargo, su participación en el total extraído en el país se incrementó de 77,7% en similar lapso del año anterior a 81,5%.

**Gráfico 4**  
**Región Centro. Producción trimestral de sal**  
 (toneladas y variación anual)

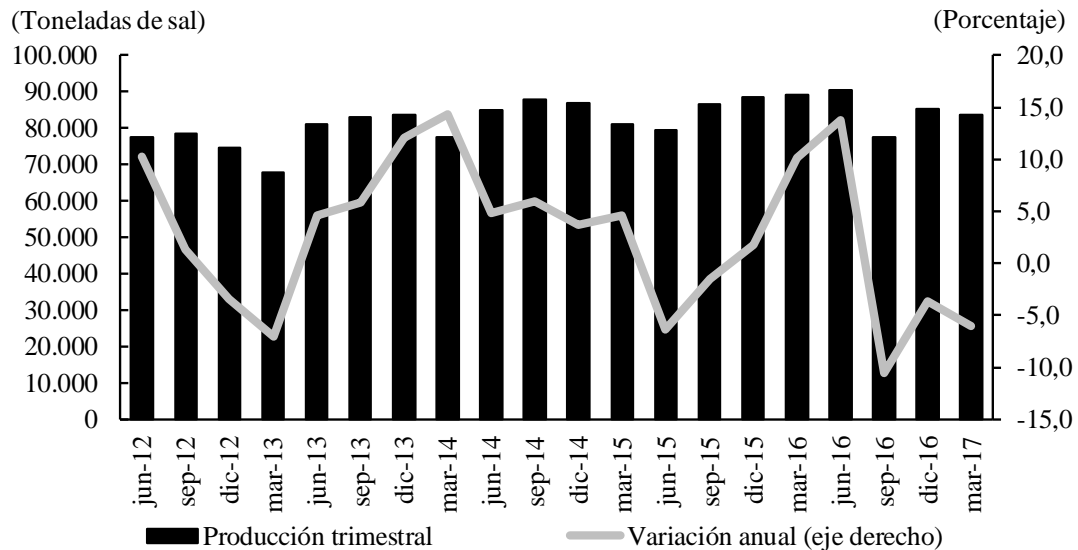

Fuente: Agencia Nacional de Minería; cálculos del Banco de la República.

## IV. ELECTRICIDAD, GAS Y AGUA

La empresa de Energía del Pacífico S.A. E.S.P. (EPSA) alcanzó una generación neta de energía eléctrica durante el primer trimestre de 2017 de 97.660.972 kilovatios-hora (kwh), lo que representó un avance anual 545,5%, explicado por el elevado nivel del embalse como consecuencia de las intensas lluvias presentadas desde mediados de febrero.

De acuerdo con los reportes de la Compañía Energética del Tolima S.A. E.S.P. (Enertolima), el consumo de energía de enero a marzo de 2017 en el Tolima sumó 241.695.293 kwh, con una caída anual de 6,4%, por la contracción generalizada de la demanda en los diferentes sectores económicos.

De otro lado, la utilización de energía en Caquetá, según registros de Electrocaquetá, totalizó 46.728.695 kwh, con disminución anual de 3,8% debido a variaciones negativas en los sectores industrial, oficial y residencial, producto de las suspensiones programadas durante marzo para la realización del mantenimiento de redes; por el contrario, el mercado de no regulados y alumbrado público aumentaron 122,3% y 9,0% respectivamente. Así mismo, ingresaron 5.071 nuevos suscriptores, de los cuales 4.734 correspondieron a hogares.

### Cuadro 3

#### Región Centro. Generación y consumo de energía eléctrica

(crecimiento anual, kilovatios-hora kwh)

Usos	Tolima		kwh I Trimestre	Caquetá		kwh I Trimestre
	Variación I trimestre			Variación I trimestre		
	2016	2017	2017	2016	2017	2017
Generación						
Generación bruta	-77,6	539,8	97.854.520	(...)	(...)	0
Consumo propio	-1,1	16,7	193.548	(...)	(...)	0
Generación neta	-77,8	545,5	97.660.972	(...)	(...)	0
Consumo						
Total	7,5	-6,4	241.695.293	12,3	-3,8	46.728.695
Industrial	44,8	-5,9	11.471.351	48,3	-10,7	1.479.456
Comercial	-8,9	-9,3	45.402.297	7,4	-4,7	11.253.673
Residencial	9,1	-5,0	123.405.655	14,4	-4,0	24.798.275
Alumbrado público	47,0	-0,7	6.839.161	10,8	9,0	2.635.698
Sector oficial	-14,2	-9,9	11.168.056	6,6	-6,8	6.309.455
No regulados <sup>1</sup>	20,8	-7,2	43.408.773	74,4	122,3	252.138

(...) No existe información.

<sup>1</sup>: Corresponde a energía vendida a clientes con consumos especiales.

Fuente: EPSA S.A. E.S.P., Enertolima S.A. E.S.P., Electrocaquetá S.A. E.S.P.; cálculos del Banco de la República.

En lo concerniente al consumo de agua y acorde a las cifras de la empresa Ibaguereña de Acueducto y Alcantarillado S.A. E.S.P. (IBAL), la demanda del líquido en Ibagué sumó 7.511 miles de metros cúbicos (m<sup>3</sup>), lo que significó aumento anual de 18,4%, debido al uso poco racional, lo que implicó que el consumo promedio mensual pasara de 16,42 m<sup>3</sup> en 2016 a 18,76 m<sup>3</sup> en 2017. Al cierre del trimestre, los suscriptores llegaron a 133.431, en especial por nuevas matrículas en el sector residencial.

### Cuadro 4

#### Región Centro. Consumo de agua potable y suscriptores

(crecimiento anual)

Usos	Ibagué		Miles de m <sup>3</sup> y suscriptores I trimestre	Florencia		Miles de m <sup>3</sup> y suscriptores I trimestre
	Variación I Trimestre			Variación I Trimestre		
	2016	2017	2017	2016	2017	2017
Consumo	-1,8	18,4	7.511	11,2	-8,6	2.525
Suscriptores	5,3	3,6	133.431	2,6	3,5	44.135

Fuente: IBAL E.S.P., SERVAF S.A. E.S.P.; cálculos del Banco de la República.

De acuerdo con la Empresa de Servicios de Florencia S.A. E.S.P. (Servaf), el consumo de agua potable reportó una disminución de 237 mil metros cúbicos (-8,6%), asociada al sector

residencial. Al cierre de marzo registró 44.135 suscriptores, con aumento de 3,5%, dado el avance en las conexiones residenciales.

Por su parte, el consumo de gas natural en Ibagué, según Alcanos de Colombia S.A. E.S.P., alcanzó 11.362 miles de m<sup>3</sup>, y señaló un retroceso de 1,6% frente al primer trimestre del año precedente, originado en la menor demanda en el sector oficial y de gas vehicular; sin embargo, el uso comercial y residencial avanzó 7,0% y 6,1% respectivamente. Al finalizar marzo de 2017, Alcanos contabilizaba 143.168 abonados, al aumentar en 5.894 usuarios (4,3%).

En Neiva la demanda de gas registró 5.939 miles de m<sup>3</sup>, con caída anual de 0,6%, sustentada por los menores consumos en los sectores industrial, oficial, gas vehicular y comercial; no obstante, el gasto residencial aumentó (6,9%). Al finalizar marzo, Alcanos poseía 104.498 usuarios, lo que constituyó un aumento de 3.385 abonados (3,4%), producto de nuevas matrículas de tipo residencial.

**Cuadro 5**  
**Región Centro. Consumo de gas natural y suscriptores**  
(crecimiento anual)

Usos	Ibagué variación		Miles de m <sup>3</sup> y suscriptores	Neiva variación		Miles de m <sup>3</sup> y suscriptores	Florencia variación		Miles de m <sup>3</sup> y suscriptores
	I trimestre			I trimestre			I Trimestre		
	2016	2017	2017	2016	2017	2017	2016	2017	2017
<b>A. Usuarios</b>									
Total	6,2	4,3	143.168	5,2	3,3	104.498	4,8	5,3	37.090
Residencial	6,2	4,2	141.362	5,3	3,4	103.251	4,8	5,3	36.981
Comercial	7,1	12,5	1.707	-1,6	-0,5	1.178	11,8	-1,1	94
Industrial	4,8	13,6	50	5,0	9,5	23	-	-	1
Oficial	52,2	2,9	36	13,8	12,1	37	12,5	11,1	10
Gas Vehicular	0,0	0,0	13	0,0	0,0	9	0,0	0,0	4
<b>B. Consumo<sup>1</sup></b>									
Total	-2,0	-1,6	11.362	-3,0	-0,6	5.939	-7,0	-4,0	1.140
Residencial	-0,8	6,1	6.127	-3,3	6,9	3.237	2,1	6,4	1.106
Comercial	1,3	7,0	1.021	-9,8	-6,0	452	11,1	-10,0	27
Industrial	55,4	0,4	1.177	9,3	-35,7	83	-	-	2
Oficial	-22,2	-16,7	35	30,6	-9,4	58	0,0	-	1
Gas Vehicular	-14,5	-16,7	3.002	-2,4	-7,2	2.109	-50,0	-96,5	4

<sup>1</sup>En miles de m<sup>3</sup>

- Indefinido.

Fuente: Alcanos de Colombia S.A. E.S.P.; cálculos del Banco de la República.

Por su parte, la adquisición de gas en Florencia sumó 1.140 miles de m<sup>3</sup>, equivalente a una disminución anual de 4,0%, concentrada en el servicio vehicular y del sector comercial. En contraste, el uso residencial adicionó un 6,4% frente al mismo trimestre del año anterior. Al cierre de marzo, Alcanos tenía 37.090 usuarios y avanzó en 1.856 (5,3%), por concepto de conexiones de redes en el uso residencial.

## V. CONSTRUCCIÓN

Durante el primer trimestre de 2017, las expectativas de la construcción en la región Centro, soportadas en el área licenciada para edificar<sup>2</sup>, obtuvieron un comportamiento favorable<sup>3</sup> (11,1%), situación que contrasta con el agregado nacional que presentó variación negativa (-1,8%); el desempeño regional se concentró en el segmento residencial diferente a vivienda de interés social (VIS). Por ello, se autorizaron y esperan desarrollar en la región 5.154 unidades habitacionales, es decir 484 menos que las proyectadas en igual lapso de 2016<sup>4</sup>; del total, el 75,8% de las viviendas fueron no VIS y el 69% correspondió a apartamentos. Entre tanto, la superficie para otros destinos se redujo, principalmente en industria y bodegaje. Al descomponer por departamentos, los resultados generales fueron disimiles, al registrar aumento en Tolima (40,3%) y Caquetá, mientras que Huila y Cundinamarca disminuyeron 12,9% y 0,8%, respectivamente.

**Cuadro 6**

**Región Centro<sup>1</sup>. Área aprobada para construcción**

(crecimiento anual, metros cuadrados y distribución porcentual)

Departamentos	2016				2016	2017	Metros cuadrados I trim	Participación I trim 2017
	I	II	III	IV				
	Total							
Caquetá	-42,8	-61,5	-27,3	-29,2	-38,9	338,7	14.777	1,9
Cundinamarca	-54,1	-37,8	-9,4	-51,9	-42,7	-0,8	431.746	56,0
Huila	-29,3	-54,3	-62,7	-71,9	-60,4	-12,9	55.676	7,2
Tolima	-31,6	135,6	35,3	4,2	13,2	40,3	269.178	34,9
Total Región	-47,6	-28,8	-15,5	-49,3	-37,6	11,1	771.377	100,0
	Vivienda							
Caquetá	-33,9	74,8	-48,0	-29,6	-28,0	301,5	13.523	2,3
Cundinamarca	-63,2	-36,1	-7,9	-51,8	-44,5	12,9	285.507	48,7
Huila	-0,8	-54,8	-76,0	-75,2	-65,4	-19,6	48.694	8,3
Tolima	-26,8	224,0	43,4	23,0	25,7	33,4	238.896	40,7
Total Región	-50,3	-23,1	-20,2	-48,0	-37,3	18,3	586.620	100,0

<sup>1</sup> Información para una cobertura de 25 municipios de los departamentos de Caquetá, Cundinamarca, Huila y Tolima.

Fuente: ELIC DANE; cálculos del Banco de la República.

Según las cifras del DANE, el Tolima concentró el mayor aporte a la variación regional (11 puntos porcentuales pp), con un importante incremento en licencias para la futura edificación

<sup>2</sup> La cobertura geográfica, de esta investigación del DANE, es analizada para 88 municipios del territorio nacional.

<sup>3</sup> No obstante, fue superado por el avance anual en las regiones Noroccidente (36,5%) y Suroriente (201,9%).

<sup>4</sup> Entre el primer trimestre de 2016 y 2017, se pasó de construir unidades residenciales en promedio de 88 metros cuadrados a 113,8. Además, la superficie de las viviendas no social oscilan en 125 M<sup>2</sup>, mientras las VIS tienen una media que no supera los 70 M<sup>2</sup>.

de soluciones de vivienda<sup>5</sup>, así como las encaminadas a la construcción de locales comerciales, bodegas, oficinas y mejoras de establecimientos educativos. No obstante lo anterior, el área licenciada para vivienda en Cundinamarca avanzó de manera importante al sobresalir en las localidades de Fusagasugá, Cajicá y Chía, con un 92,2% de proyectos ofrecidos en estratos medio y alto.

**Gráfico 5**  
**Región Centro. Área aprobada para construcción**  
(área trimestral y crecimiento anual)

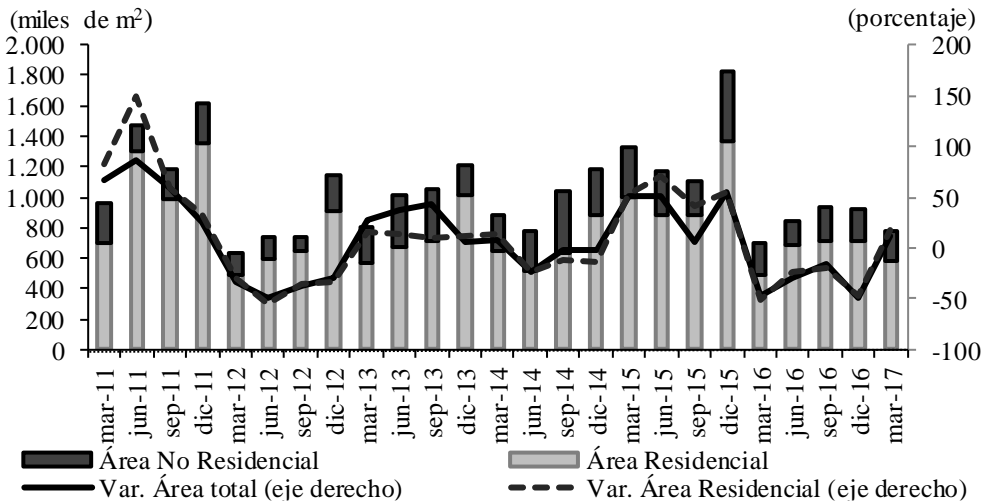

Fuente: ELIC DANE; cálculos del Banco de la República.

**Gráfico 6**  
**Región Centro. Área aprobada para construcción de vivienda**  
(área trimestral y crecimiento anual)

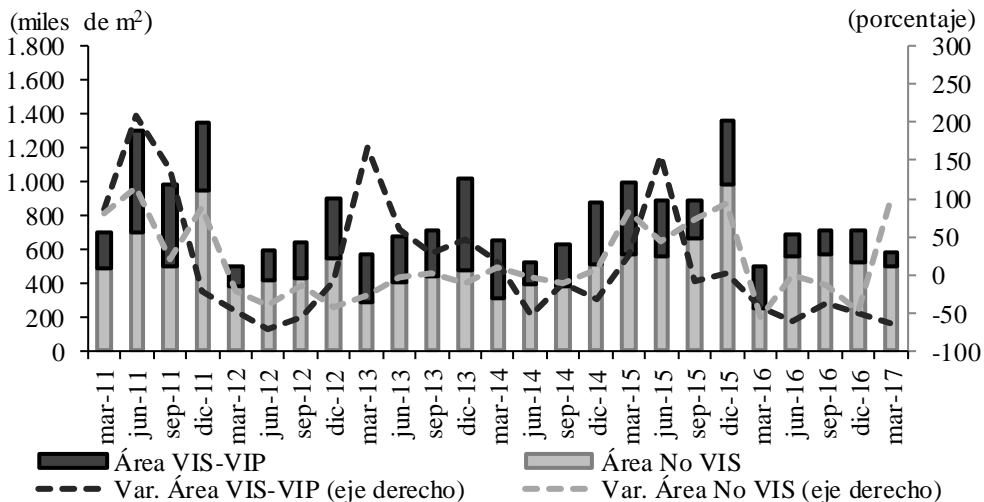

Fuente: ELIC DANE; cálculos del Banco de la República.

<sup>5</sup> Se destacan en la capital tolimense los proyectos multifamiliares, tales como: Arboleda Campestre, Kundae y la etapa III de Alminar Samoa.

De otra parte, la evolución del área en proceso de construcción (nuevas, continúan y reiniciadas)<sup>6</sup> ha ralentizado su dinámica desde el cierre del año 2015, panorama que no ha estado ajeno a lo acontecido en el consolidado nacional. Los resultados de esta variable, explicativa de la actividad y de su coyuntura reciente, dan cuenta de un aumento del 1,8% cuando en el último trimestre del 2015 superó el 17%. Según el destino de las obras, el leve avance se concentró en bodegas, oficinas y hoteles.

**Gráfico 7**

**Región Centro. Área en proceso de construcción<sup>1</sup>**

(nivel y crecimiento anual)

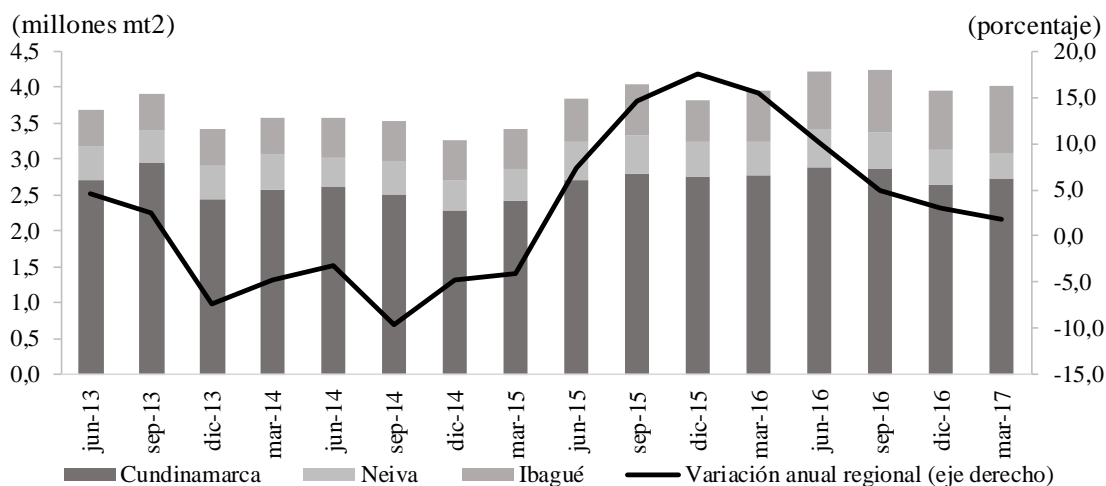

<sup>1</sup> Información para el departamento de Cundinamarca y las áreas urbanas de Neiva e Ibagué.

Fuente: Censo de Edificaciones CEED DANE; cálculos del Banco de la República.

Territorialmente, las cifras para Ibagué evidenciaron el mejor desempeño de la región, al mostrar un crecimiento interanual de 30,7%, en virtud las obras que se adelantan para edificar apartamentos, hoteles, bodegas y oficinas, entre otros. En la restante cobertura, las cifras no fueron favorables; en Neiva la reducción se ubicó en 24,7%, explicada básicamente por el renglón de infraestructura comercial<sup>7</sup>, mientras en Cundinamarca decayó 1,1% con predominio en vivienda.

Otro indicador con buen comportamiento en el periodo fue el de despachos de cemento gris a la región, con una variación positiva de 5,0%, no obstante haber descendido en los cuatro trimestres previos; aun así, Neiva continuó mostrando reducción en el insumo recibido. Entre tanto, la fabricación de concreto premezclado en Cundinamarca y Tolima obtuvo una variación anual de 20,2%, la cual contrasta con el decremento del total nacional (-7,2%). Es de anotar que Cundinamarca, Bogotá, Atlántico y Tolima, en su orden, fueron los departamentos con avance en la producción de concreto, el cual fue orientado al segmento de edificaciones y obras civiles.

<sup>6</sup> Con cobertura en la región Centro para los municipios de Ibagué (Tolima), Neiva (Huila) y Cajicá, Chía, Cota, Facatativá, Funza, Fusagasugá, La Calera, Madrid, Mosquera, Soacha, Sopo y Zipaquirá (Cundinamarca).

<sup>7</sup> El resultado en la capital del Huila (Neiva) está determinado por la terminación del complejo comercial Unicentro, con cerca de 80 mil metros cuadrados. De ahí que el total del área culminada en la ciudad obtuviera una variación importante de 128,7%.

El Índice de Costos de la Construcción de Vivienda nacional (ICCV), calculado por el DANE, arrojó al cierre de marzo una variación anual de 4,30%, resultado inferior en 103 puntos básicos a la tasa de un año atrás, cuando se ubicó en 5,33%. Dentro de las quince ciudades capitales incluidas en la investigación, Ibagué y Neiva fueron las de menor variación después de Santa Marta, mientras que Armenia y Cali obtuvieron los mayores crecimientos.

En la región Centro, Ibagué fue la localidad con más baja variación en el ICCV (1,63%), ubicada 2,7 pp por debajo de la media nacional y 3,88 pp inferior a la variación interanual del índice en marzo de 2016. Por su parte, el ICCV de Neiva mostró un crecimiento de 2,08%, menor en 2,21 y 2,26 pp en cada una de las comparaciones.

Por componentes de la canasta, el grupo de materiales arrojó el crecimiento más bajo (1,18% en Ibagué y 2,07% en Neiva), destacándose los menores avances en los costos para elementos tales como: sistemas hidráulicos, de aire acondicionado y equipos de presión. Por tipo de vivienda las variaciones fueron: vivienda de interés social 1,70%, unifamiliar 1,62% y multifamiliar 1,64% en Ibagué, y en Neiva 2,05%, 2,02% y 2,35%, en cada uno de ellas.

**Gráfico 8**  
**Región Centro<sup>1</sup>. Inflación anual de los costos de construcción de vivienda**

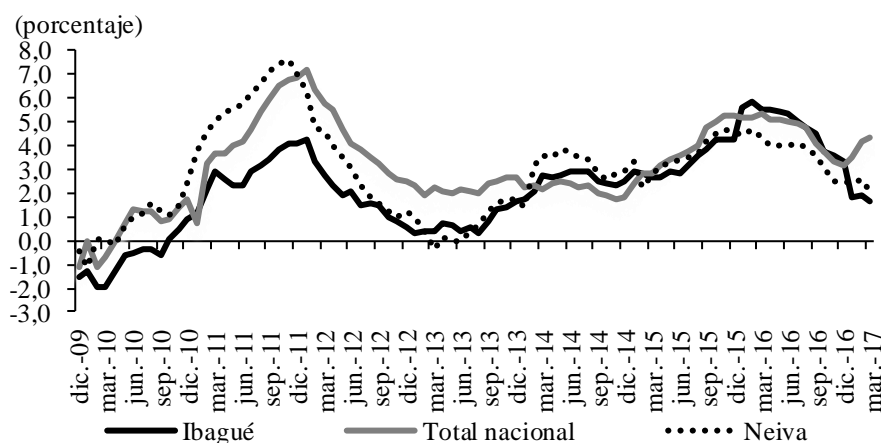

<sup>1</sup> Información para las ciudades de Ibagué y Neiva.

Fuente: ICCV DANE; cálculos del Banco de la República.

Según información de Coordinada Urbana de Camacol, el total de viviendas nuevas vendidas en la región Centro<sup>8</sup> disminuyó desde inicios de 2016; para el periodo de análisis el descenso fue de 19,9%. La caída más acentuada se produjo en Neiva (-43,8%), seguida por Cundinamarca (-21,2%), mientras que en Ibagué se registró un leve aumento de 6,1%. Así mismo, se observó que las ventas se concentraron en soluciones no VIS con el 56,8%; esta situación comenzó a presentarse desde finales de 2014, pues antes predominaban los

<sup>8</sup> La región Centro representa cerca del 20% del mercado de vivienda nueva del país y llegó a contribuir con el 30,8% en diciembre de 2013, especialmente por la inclusión de Cundinamarca y su importancia relativa a la actividad económica de Bogotá.



proyectos sociales. Lo anterior resulta acorde con la reducción (-27,5%) que ha venido registrando el lanzamiento de proyectos de vivienda.

**Gráfico 9**

**Región Centro. Venta de vivienda nueva y lanzamientos de vivienda <sup>1</sup>**  
(nivel y crecimiento anual)

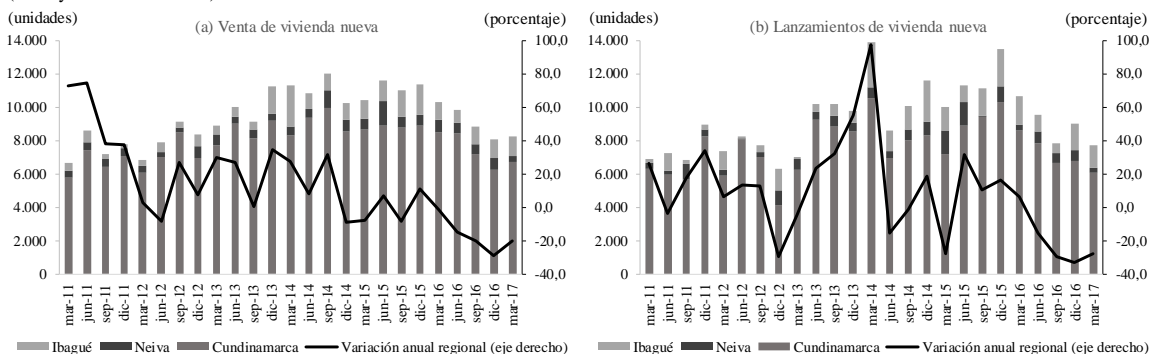

<sup>1</sup> Información para el departamento de Cundinamarca y los municipios de Neiva e Ibagué.  
Fuente: Camacol; cálculos del Banco de la República.

## VI. COMERCIO Y TURISMO

La actividad comercial del Tolima experimentó en enero una ligera caída, luego de haber obtenido resultados positivos con tendencia ascendente durante el segundo semestre del año anterior; tal reducción estuvo determinada primordialmente por el descenso de las ventas en algunas grandes superficies, cadenas de supermercados, distribuidores mayoristas y almacenes de computadores y artículos de tecnología; por líneas de productos, las mayores disminuciones se presentaron en alimentos procesados, artículos para el aseo personal y electrodomésticos en general; otra razón que señalan los comerciantes es la entrada a la región de las tiendas de descuento, ya que operan con un formato diferente que les permite vender a precios reducidos, lo que es considerado como competencia desleal. Entre tanto, establecimientos que comercializan bicicletas y sus partes, así como materiales para la construcción reportaron incrementos modestos.

En febrero el comercio registró un importante descenso, determinado por el declive en algunas grandes superficies y en comercializadoras al por mayor, por la severa reducción de la demanda de los hogares por alimentos procesados y frescos, prendas de vestir y abarrotes. También decrecieron, aunque en menor proporción, las ventas de materiales para la construcción, así como de electrodomésticos, carnes, productos de aseo personal y para el hogar en cadenas de supermercados; entre tanto, la situación continuó estable en almacenes dedicados a la venta de computadores y sus partes, así como de bicicletas y sus accesorios. La mayoría de comerciantes sondeados señaló el aumento del IVA como causa principal del decremento.

En el tercer mes del año se produjo una ligera recuperación frente a los adversos resultados de los dos meses anteriores, propiciada por los crecimientos presentados en el comercio mayorista y en algunas grandes superficies, donde fue determinante la realización de promociones y descuentos; entre tanto, la comercialización de bicicletas, sus partes y

accesorios no registró modificación, descendieron las ventas en ciertas cadenas de supermercados, principalmente de productos de aseo personal y para el hogar, y las transacciones de computadores y artículos de tecnología.

Por su parte, la venta de automotores nuevos registró en enero un crecimiento frente a los resultados negativos de los cuatro meses anteriores, sobre el cual influyó que algunos concesionarios asumieron los tres puntos adicionales del IVA, mientras que otros otorgaron premios tales como tiquetes aéreos por la compra del vehículo. En febrero, la comercialización de vehículos nuevos en Tolima y Huila decreció en forma marcada, debido básicamente al aumento del IVA, las elevadas tasas de interés, la caída de la demanda, y la incertidumbre acerca de la evolución de la economía. En marzo se revirtió el descenso del mes anterior, al lograrse avances de importancia tanto en Tolima como en Huila.

**Gráfico 10**  
**Región Centro. Matriculas de vehículos nuevos**  
 (nivel y crecimiento anual)

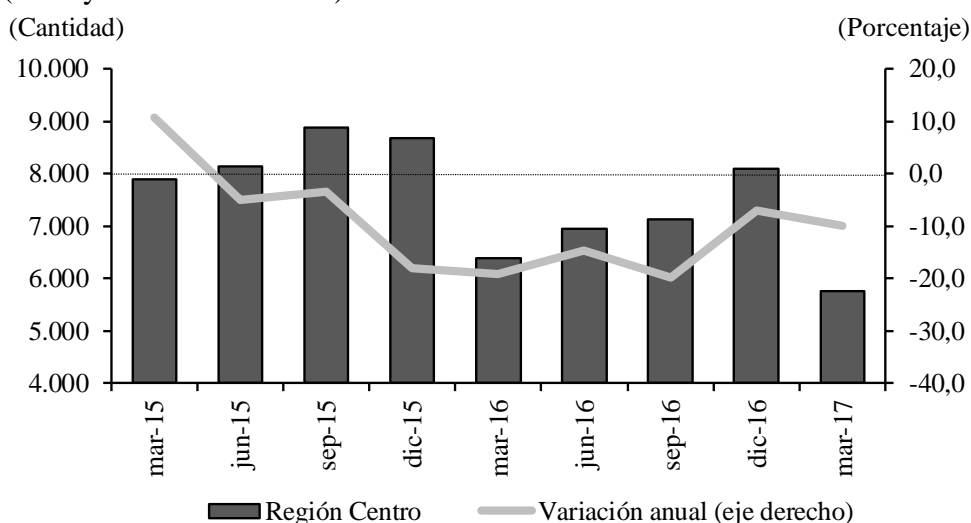

Fuente: Andi, Fenalco; cálculos Banco de la República.

Durante el trimestre, el total de la región experimentó un descenso de 10,0%, que rebasó ampliamente el decrecimiento presentado en el país de 1,0%. Al desagregar por departamentos, se aprecia que las mayores reducciones se produjeron en Cundinamarca (-13,2%) y Tolima (-10,8%), en tanto que en Huila y Caquetá se registraron incrementos de 5,0% y 34,7%.

Según la Asociación Hotelera y Turística de Colombia (Cotelco), entre enero y marzo de 2017 el porcentaje de ocupación promedio en el país fue de 55,3%, con variación anual negativa de 0,1 puntos porcentuales (pp). Entre tanto, la región Centro registró un avance de 5,0 pp frente al mismo trimestre del año anterior, con una tasa de ocupación de 48,9%; cabe resaltar que el hospedaje más alto se evidenció en el departamento del Huila, con 49,0% y aumento de 2,9 pp.

Lo anterior obedece a la importante oferta ecoturística del Huila, al contar con sitios como el desierto de la Tatacoa en Villavieja, el Parque Arqueológico de San Agustín, el estrecho del Río Magdalena y el Salto de Bordones en Isnos.

**Cuadro 7**

**Región Centro. Porcentaje de ocupación hotelera y tarifa promedio trimestral**

(porcentaje ocupación hotelera y tarifa)

Departamentos	2016				Año 2016	2017	Variación <sup>1</sup> anual I trim 2017
	I	II	III	IV		I	
Ocupación hotelera							
Tolima	41,7	40,1	44,0	55,1	45,2	48,8	7,1
Huila	46,1	47,5	58,4	53,2	51,3	49,0	2,9
Total regional	43,9	43,8	51,2	54,2	48,3	48,9	5,0
Total nacional	55,4	53,1	56,2	57,4	55,5	55,3	-0,1
Tarifa promedio en pesos							
Tolima	139.317	127.030	132.660	128.830	131.959	120.675	-13,4
Huila	155.706	147.375	155.504	144.505	150.773	150.086	-3,6
Total regional	147.512	137.203	144.082	136.668	141.366	135.381	-8,2
Total nacional	244.613	225.485	220.755	231.100	230.488	243.018	-0,7

<sup>1</sup> Corresponde a la diferencia anual en puntos porcentuales para la ocupación hotelera y al crecimiento anual porcentual para la tarifa promedio.

Fuente: Cotelco; cálculos del Banco de la República.

Nota: En el informe de Indicadores Hoteleros Cotelco no presenta los capítulos de Caquetá y Cundinamarca, debido a que la muestra de estudio no es estadísticamente representativa para el análisis requerido.

De otro lado, según la muestra de Cotelco la tarifa hotelera promedio del trimestre en el país se estableció en \$243.018 (-0,7%), mientras que para la región se ubicó en \$135.381 (-8,2%). Es de señalar que el Huila alcanzó la tarifa media más alta (\$150.086), en tanto que Tolima reportó la más baja (\$120.675).

## VII. TRANSPORTE

En lo corrido del primer trimestre de 2017 los usuarios despachados desde las principales centrales terrestres de la zona Centro sumaron 2,1 millones, lo que implicó una reducción del 0,5% respecto a igual lapso del año anterior. Tal disminución se concentró en gran parte en la capital del Huila, debido a que la ola invernal dejó fuera de servicio parte de la infraestructura vial, lo que limitó la circulación de vehículos en esta región del país.

**Cuadro 8**  
**Ibagué y Neiva. Pasajeros terrestres salidos**  
**(crecimiento anual)**

Ciudades	2016				2017	Pasajeros I trimestre 2017
	I	II	III	IV	I	
Total	-0,4	-3,9	-0,4	2,0	-0,5	2.108.497
Ibagué	4,0	-2,1	0,0	1,8	-0,1	1.082.559
Neiva	-4,6	-5,6	-0,7	2,3	-0,9	1.025.938

Fuente: Terminal de Transporte de Ibagué y Neiva; cálculos del Banco de la República.

De acuerdo con las estadísticas de la Aeronáutica Civil de Colombia, de enero a marzo de 2017 salieron 66 mil viajeros desde los principales aeropuertos de la región Centro en el mercado doméstico, cifra superior en 5,4% frente al mismo periodo del año precedente; dicho comportamiento obedeció en buena medida al incremento de vuelos de aerolíneas de bajo costo.

**Cuadro 9**  
**Región Centro. Pasajeros aéreos nacionales salidos**  
**(crecimiento anual)**

Ciudades	2016				2017	Pasajeros I trimestre 2017
	I	II	III	IV	I	
Total	-0,6	-2,8	-0,1	-4,2	5,4	65.583
Florencia	-13,1	-5,3	4,5	11,4	15,5	10.647
Ibagué	-0,7	0,9	5,6	-1,5	7,3	19.585
Neiva	3,4	-3,9	-4,3	-9,4	1,8	35.351

Fuente: Aeronáutica Civil de Colombia; cálculos del Banco de la República.

## VIII. SISTEMA FINANCIERO

Culminado el primer trimestre de 2017, el saldo de las captaciones de los establecimientos de crédito EC, vigilados por la Superintendencia Financiera, se ubicó en COP 13,0 billones y reportó un incremento anual de 6,2%. La mayor contribución a la variación (4,8 pp) se originó en los depósitos de ahorro al pasar su participación de 60,7% a 61,6% entre 2016 y 2017, con un incremento de 7,9%, en tanto que, el aporte de los certificados de depósitos a término CDT<sup>9</sup> fue de 3,3 pp; por el contrario, las cuentas corrientes disminuyeron en el lapso evaluado y registraron decrementos desde un año atrás.

A escala territorial, Cundinamarca concentró el 50,2% de las captaciones, además de un crecimiento anual de 11,0%. Le siguen Tolima, Huila y Caquetá al participar con 25,0%, 19,5% y 5,3% de los recursos, respectivamente.

### Cuadro 10

#### Región Centro. Captaciones del sistema financiero <sup>1</sup>

(saldo en millones de pesos y crecimiento anual)

Departamentos	Total captaciones	Cuenta corriente	CDT	Depósitos de ahorro	Otros depósitos <sup>2</sup>
Millones de pesos					
Caquetá	686.913	228.024	87.377	371.071	441
Cundinamarca	6.536.297	1.150.645	1.359.843	3.997.378	28.431
Huila	2.538.708	505.253	426.253	1.589.872	17.330
Tolima	3.261.626	409.733	769.302	2.069.014	13.577
Total Región	13.023.543	2.293.655	2.642.774	8.027.335	59.778
Crecimiento anual					
Caquetá	8,6	1,3	16,7	11,8	-1,5
Cundinamarca	11,0	-4,8	20,1	13,5	16,8
Huila	-0,1	-11,7	11,1	1,4	1,9
Tolima	1,9	-22,0	19,1	2,5	26,5
Total Región	6,2	-9,4	18,1	7,9	13,8

<sup>1</sup> Incluye información de bancos comerciales, compañías de financiamiento y cooperativas de carácter financiero.

<sup>2</sup> Corresponde a: depósitos simples, cuentas de ahorro especial, certificados de valor real y cuentas centralizadas.

Fuente: Superfinanciera; cálculos del Banco de la República.

El comportamiento de la actividad económica se vio reflejado en la desaceleración del ritmo de crecimiento de la cartera de los intermediarios financieros, se pasó de una variación anual de 14,7% en marzo de 2016 a 13,6% en igual mes del presente año<sup>10</sup>, de esta manera, el

<sup>9</sup> La tasa de interés de los depósitos a término fijo DTF alcanzó un valor mensual promedio en marzo de 2017 de 6,65% efectivo anual EA, con un aumento frente a la registrada doce meses atrás de 6,35% EA. En general, ha sido lenta la transmisión efectiva del comportamiento de la tasa de intervención de política monetaria sobre las tasas de interés.

<sup>10</sup> Según información de la Superintendencia Financiera, en términos nominales la variación de la cartera bruta en el agregado nacional se situó en 7,1%.

consolidado de la cartera bruta se situó en COP 20,9 billones. El impulso en las obligaciones se explicó por el portafolio dirigido a los hogares (líneas de consumo, vivienda y empleados) al corresponderles el 60,6% del saldo de la cartera regional.

La modalidad de consumo aportó 7,0 pp a la variación, al pasar su contribución de 36,5% a 38,4% entre marzo de 2016 y el cierre del primer trimestre de 2017; le sigue vivienda con 3,7 pp destacándose por el apoyo de los programas de subsidio a las tasas de interés que adelanta el Gobierno Nacional. El menor avance se registró en la cartera comercial ante una baja demanda para formación bruta de capital por parte de las empresas. Por departamentos, el mayor aumento se dio en Cundinamarca (18,3%), seguido por Tolima y Huila.

### **Cuadro 11**

#### **Región Centro. Cartera bruta del sistema financiero <sup>1</sup>**

(saldo en millones de pesos y crecimiento anual)

Departamentos	Total cartera	Vivienda	Consumo	Microcrédito	Comercial	Empleados
Millones de pesos						
Caquetá	1.081.698	117.114	510.242	206.172	246.489	1.681
Cundinamarca	8.701.426	2.752.383	3.286.740	832.827	1.810.489	18.987
Huila	4.809.000	742.774	1.705.457	654.822	1.695.783	10.164
Tolima	6.316.820	997.411	2.517.077	640.148	2.150.394	11.789
Total Región	20.908.944	4.609.682	8.019.517	2.333.968	5.903.155	42.622
Crecimiento anual						
Caquetá	15,1	20,2	21,4	9,9	5,7	59,5
Cundinamarca	18,3	21,5	27,2	9,3	4,6	45,1
Huila	9,7	9,8	13,0	7,1	7,4	49,1
Tolima	10,3	13,0	13,8	14,0	4,3	18,3
Total Región	13,6	17,5	19,2	10,0	5,3	37,8

<sup>1</sup> Incluye información de bancos comerciales, compañías de financiamiento y cooperativas de carácter financiero.

Fuente: Superfinanciera; cálculos del Banco de la República.

# IX. COMERCIO EXTERIOR

## EXPORTACIONES

En el primer trimestre de 2017 las exportaciones totales de la zona Centro registraron una variación positiva de 25,8% respecto a igual lapso del año anterior, comportamiento jalonado tanto por el agregado de las operaciones de productos tradicionales, como la del consolidado del resto de mercancías.

**Cuadro 12**  
**Región Centro. Exportaciones totales<sup>p</sup>**  
(millones de dólares FOB)

Departamento	2016				2017
	I	II	III	IV <sup>1</sup>	I
Caquetá	0	0	0	0	0
Cundinamarca	329	352	359	335	409
Huila	101	109	94	148	124
Tolima	37	33	38	71	52
<b>Región Centro</b>	<b>466</b>	<b>495</b>	<b>492</b>	<b>553</b>	<b>587</b>

<sup>p</sup> cifras provisionales.

<sup>1</sup> Las cifras de octubre y noviembre fueron revisadas y ajustadas por la fuente.

Fuente: DANE; cálculos del Banco de la República.

**Gráfico 11**  
**Región Centro. Exportaciones totales**  
(valor FOB y crecimiento anual)

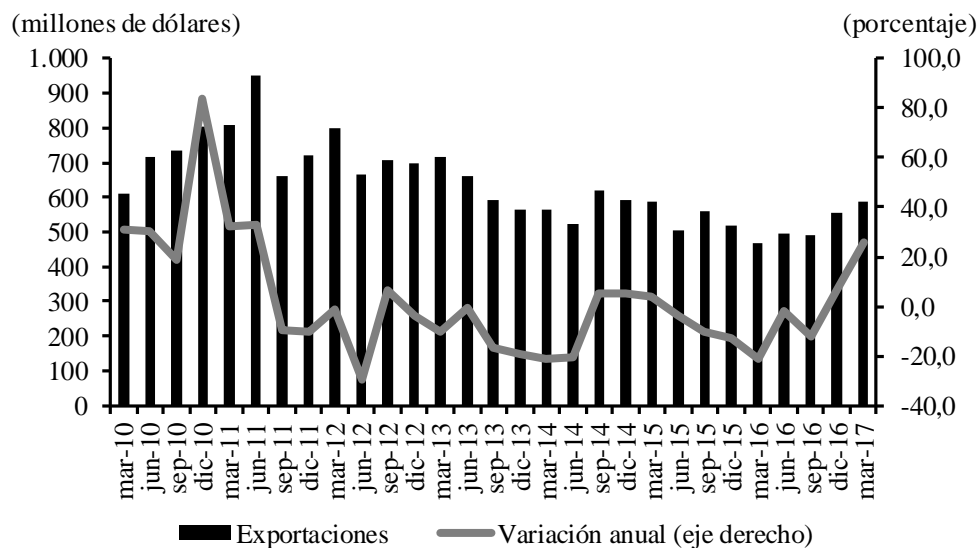

Fuente: DANE; cálculos del Banco de la República.

La sumatoria de la facturación de las principales materias primas arrojó un crecimiento interanual destacado (44,7%) frente a la cuantía observada en el primer trimestre de 2016; tal desempeño lo determinó la venta de café por su monto y aumentó el 43,0%; en similar dirección evolucionaron las transacciones del petróleo, en parte por la ligera recuperación tanto del nivel de producción de dicha materia prima, como de los precios de este *commodity* frente a los de un año atrás.

### Cuadro 13

#### Región Centro<sup>1</sup>. Exportación de los principales productos nacionales (crecimiento anual en porcentaje y participación)

Producto <sup>2</sup>	2016				Año 2016	2017	Participación I trim 2017
	I	II	III	IV		I	
Café	-26,8	4,5	-38,7	44,7	-7,0	43,0	93,4
Petróleo	-45,1	42,1	-40,7	-82,3	-51,1	74,8	6,6
Total	-28,1	7,9	-38,9	15,8	-12,7	44,7	100,0

<sup>1</sup> Cundinamarca, Huila y Tolima.

<sup>2</sup> Clasificación Nandina 10 dígitos.

Fuente: DANE; cálculos del Banco de la República.

Por su parte, los bienes no tradicionales, también reportaron un buen comportamiento al crecer 19,3%, aunque es de señalar que tal resultado fue impulsado básicamente por la comercialización de productos de sustancias de perfumería, así como por pescados, crustáceos y otros moluscos.

### Cuadro 14

#### Región Centro. Resto de productos de exportación (crecimiento anual y participación)

Productos Nandina 2 dígitos	2016				Año 2016	2017	Participación I trim 2017
	I	II	III	IV		I	
Plantas vivas y productos de la floricultura.	-4,6	8,2	11,7	15,3	6,5	-8,1	31,5
Aceites esenciales y resinoideos; perfumería	-27,9	-9,7	-11,9	-6,0	-14,3	53,8	11,4
Máquinas, aparatos y material eléctrico y partes	-0,2	66,5	-14,7	-41,6	-6,2	-24,1	2,4
Manufacturas diversas	-57,7	-58,3	-34,3	-33,6	-48,1	-5,0	2,1
Productos cerámicos	-7,7	-6,4	-9,7	-11,1	-8,6	-7,2	3,3
Preparaciones alimenticias diversas	39,0	-18,0	-13,6	7,5	0,2	-10,2	2,2
Pescados y crustáceos, moluscos y otros	-8,2	123,1	-25,5	4,0	3,4	46,2	2,1
Vehículos automóviles, tractores, ciclos y partes	-63,9	-38,2	322,1	23,8	12,7	-13,9	2,5
Vidrio y manufacturas de vidrio	110,2	-11,6	1,1	49,1	31,5	26,3	3,2
Productos farmacéuticos	-21,5	-14,9	-10,9	-38,7	-24,1	-32,4	1,1
Resto de exportaciones <sup>1</sup>	-23,8	-13,8	-17,4	8,2	-12,1	72,0	38,1
Total	-18,1	-5,0	0,8	2,1	-5,6	19,3	100,0

<sup>1</sup>No incluye café y petróleo

Fuente: DANE; cálculos del Banco de la República.

Los principales países a los cuales exportaron los agentes económicos de la zona Centro, fueron Estados Unidos, Brasil, Japón, México y Perú; es de anotar que el primero de los citados es de lejos el mayor socio comercial, al cuantificar el 34,7% del valor.



**Cuadro 15**  
**Región Centro. Exportaciones por país de destino**  
(crecimiento anual y participación)

Países	2016				Año 2016	2017 I	Participación I trim 2017
	I	II	III	IV			
Estados Unidos	1,0	13,1	-5,1	16,3	6,0	8,4	34,7
Ecuador	-44,0	-35,3	86,0	2,9	-4,1	4,5	5,3
Perú	-13,2	-17,8	-19,3	-27,1	-19,5	2,2	3,6
Japón	-49,6	11,4	-28,4	42,8	-10,6	221,5	6,5
Mexico	26,0	29,9	-48,0	-22,6	-10,9	27,7	3,7
Panamá	81,5	-23,8	-28,3	-28,9	-14,4	-31,0	1,3
Brasil	-43,2	2,5	-6,7	39,4	-6,4	83,1	7,0
Alemania	-16,7	16,7	-56,1	70,9	-9,8	5,6	2,1
Chile	-32,5	-6,6	-11,9	-10,2	-15,9	-4,8	1,7
Reino Unido	-39,8	50,2	-50,1	160,4	5,8	-22,0	1,5
Demás países	-32,4	-15,7	-20,8	-7,6	-19,5	44,4	32,6
Total	-20,9	-2,2	-12,1	6,7	-7,7	25,8	100,0

Fuente: DANE; cálculos del Banco de la República.

## IMPORTACIONES

Entre enero y marzo de 2017 las importaciones de bienes con destino a la región Centro de Colombia sumaron US\$1.094 millones, lo que significó un incremento del 16,8% respecto a lo desembolsado en igual periodo del año precedente. Donde las adquisiciones según clasificación CUODE crecieron en los diferentes ítems, excepto en el de materiales de construcción.

**Cuadro 16**  
**Región Centro. Importaciones según uso o destino económico**  
(crecimiento anual y participación)

CUODE <sup>1</sup> 2 dígitos	2016				Año 2016	2017 I	Participación I trim 2017
	I	II	III	IV			
0. Diversos	-10,6	-23,7	-35,3	-50,0	-32,8	9,2	0,0
I. Bienes de consumo no duraderos	10,4	9,0	6,0	14,6	10,0	5,2	17,0
II. Bienes de consumo duraderos	-23,3	-14,9	16,7	23,2	-0,1	74,5	18,0
III. Combustibles, lubricantes y conexos	-46,6	-12,8	53,2	69,5	0,6	39,9	0,7
IV. Mat. primas y prod. para la agricultura	-23,2	8,9	20,9	36,8	6,5	8,1	2,9
V. Mat. primas y prod. para la industria	-8,6	5,4	3,2	0,7	0,1	10,9	34,1
VI. Materiales de construcción	-19,8	-30,8	-21,1	-6,7	-19,7	-11,6	2,4
VII. Bienes de capital para la agricultura	-14,0	-8,4	-24,8	-9,0	-15,0	22,3	0,4
VIII. Bienes de capital para la industria	-27,8	-9,6	-45,5	-37,6	-31,9	8,0	18,0
IX. Equipo de transporte	-22,5	-0,2	58,0	23,9	12,3	4,8	6,4
Total CREE Centro	-15,0	-2,6	-8,5	-2,9	-7,3	16,8	100,0

<sup>1</sup> Clasificación según uso o destino económico (CUODE).

Fuente: DANE; cálculos del Banco de la República.

Cundinamarca concentró un poco más del 99,1% de la cuantía tranzada, mientras que Tolima y Huila, tan solo contribuyeron el 0,7% y 0,2% respectivamente; en tanto que, el departamento del Caquetá realizó operaciones de muy bajo monto.

### Cuadro 17

#### Región Centro. Importaciones totales<sup>P</sup>

(millones de dólares CIF)

Departamento	2016				2017
	I	II	III	IV	I
Caquetá	0	0	0	0	0
Cundinamarca	912	1.024	1.065	1.079	1.084
Huila	4	4	8	2	2
Tolima	20	28	20	14	8
Región Centro	936	1.056	1.094	1.095	1.094

<sup>P</sup> cifras provisionales.

Fuente: DANE; cálculos del Banco de la República.

### Gráfico 12

#### Región Centro. Importaciones totales

(valor CIF y crecimiento anual)

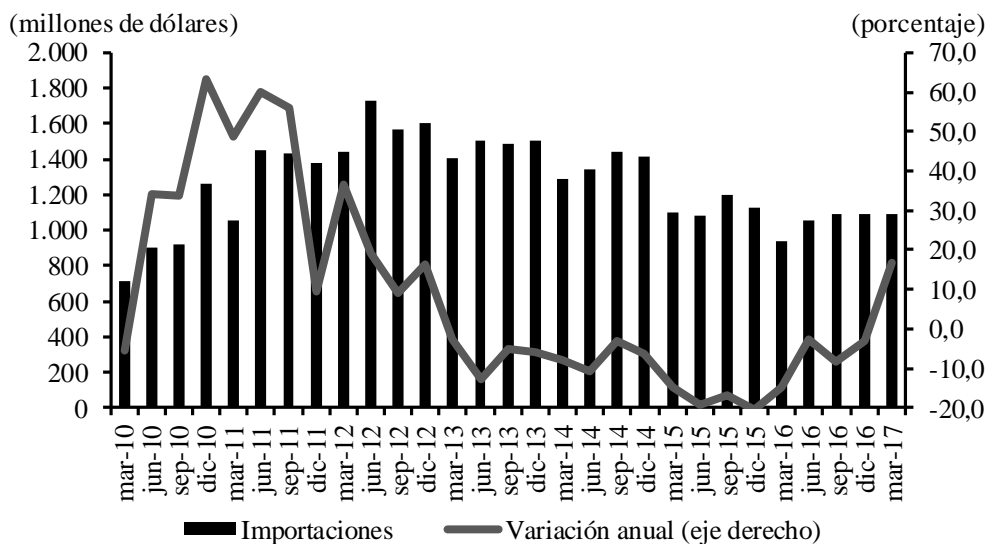

Fuente: DANE; cálculos del Banco de la República.

La República Popular de China, logró ubicarse como el principal proveedor para la región Centro, seguido muy de cerca por Estados Unidos, en tanto que México se estableció en el tercer lugar.

## Cuadro 18

### Región Centro. Principales países de origen de las importaciones

(crecimiento anual y participación)

Países	2016				Año	2017	Participación
	I	II	III	IV	2016	I	I trim 2017
Estados Unidos	-8,5	26,2	-48,4	-22,3	-19,5	-0,4	17,0
República Popular de China	-30,5	-5,4	5,3	3,5	-8,0	13,4	17,2
México	-12,6	-14,5	7,9	8,4	-3,0	31,6	11,7
Brasil	10,3	2,5	4,0	-20,2	-1,8	4,0	4,8
Corea del Sur	-20,3	-9,4	-24,0	-11,7	-16,4	78,3	3,9
Alemania	-43,5	-39,2	-16,7	-17,6	-31,1	4,5	2,9
Japón	9,1	30,3	39,7	64,8	35,1	76,6	7,1
Otros	368,2	33,6	34,7	-17,2	32,4	9,4	4,2
Canadá	-37,4	-25,7	-8,3	-2,7	-19,8	-9,9	1,7
España	17,5	-7,1	-21,2	-27,0	-11,7	8,1	2,0
Colombia <sup>1</sup>	47,1	-1,0	4,3	-16,5	4,4	-4,1	2,0
Demás países	-23,4	-12,2	13,0	9,3	-4,2	20,4	25,4
Total CREE Centro	-15,0	-2,6	-8,5	-2,9	-7,3	16,8	100,0

<sup>1</sup> Comercio entre zonas francas y territorio aduanaro.

Fuente: DANE; cálculos del Banco de la República.

## X. MERCADO LABORAL

Con base en la Gran Encuesta Integrada de Hogares, los indicadores laborales para el primer trimestre de 2017 presentaron una tasa de desempleo de 11,8% para las 23 principales ciudades investigadas por el DANE, dicho guarismo fue inferior al registrado para las capitales de la región Centro de Colombia; es así como Neiva, a pesar de que obtuvo la cifra más favorable, sobrepasó tal promedio en 1,0 pp, en tanto que, Florencia lo hizo en 1,4 pp, mientras que Ibagué fue la que más se alejó, con 2,7 pp.

Dicha inactividad, se evidenció en el número de ocupados en las tres capitales de departamento de la zona; Ibagué perdió alrededor de dos mil plazas laborales, en especial del sector terciario de la economía y en particular del renglón de comercio, hoteles y restaurantes; por su parte, en Neiva se redujo algo más de mil puestos de trabajo, en gran parte del grupo de servicios comunales, sociales y personales, en tanto que en Florencia la menor contratación de mano de obra se observó en la actividad de la construcción, seguida de los servicios inmobiliarios.

## Cuadro 19

### Región Centro. Indicadores del mercado laboral al primer trimestre

Concepto	Florencia		Ibagué		Neiva	
	2016	2017	2016	2017	2016	2017
	Miles					
Población total	153	156	526	531	324	326
Población en edad de trabajar	118	121	425	431	264	266
Población económicamente activa	72	72	290	280	177	176
Ocupados	63	62	241	239	155	154
Desocupados	9	9	49	41	21	23
Inactivos	46	49	136	151	87	90
Subempleados	18	16	102	82	67	52
	Porcentaje					
Población en edad de trabajar	77,0	77,3	80,8	81,1	81,4	81,7
Tasa global de participación	61,2	59,6	68,1	64,9	67,1	66,3
Tasa de ocupación	53,2	51,8	56,6	55,5	59,0	57,8
Tasa de desempleo	13,1	13,2	16,9	14,5	12,1	12,8
Tasa de subempleo	25,5	22,4	35,1	29,2	37,8	29,4

Fuente: GEIH DANE, cálculos del Banco de la República.

En contraste, las tasas de subempleo para las ciudades de la Región continuaron disminuyendo a buen ritmo, cuyo común denominador obedeció en gran parte a la contracción en el número de personas con empleo inadecuado por ingresos y por insuficiencia de horas laborales.

## Gráfico 13

### Región Centro. Tasa de desempleo por ciudades

(trimestre móvil)

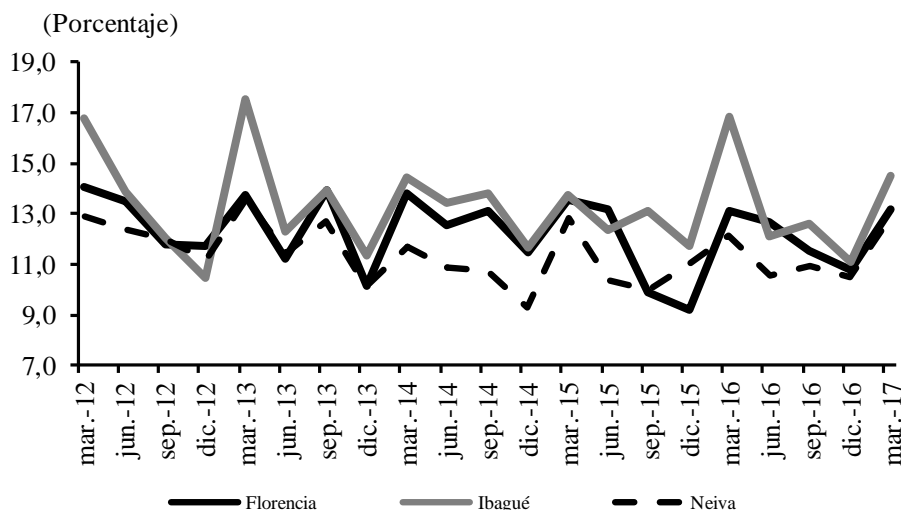

Fuente: GEIH DANE, cálculos del Banco de la República.

## XI. PRECIOS

En marzo, la variación anual del Índice de Precios al Consumidor de Colombia IPC se ubicó en 4,7%, con lo cual logró la inflación más baja en lo corrido del año; no obstante, se encuentra por encima del rango meta establecido por el Banco de la República (2,0% a 4,0%). Por su parte, la región Centro mostró resultados mixtos, ya que mientras la capital del Caquetá sobrepasó el parámetro nacional en 0,7 puntos porcentuales (pp); Neiva e Ibagué, se ubicaron por debajo de dicha media en 1,4 pp y 0,8 pp, quedando dentro del rango de inflación objetivo fijada por la autoridad de la política monetaria.

### Cuadro 20

#### Región Centro. Variación anual del IPC, por grupos de bienes y servicios a marzo

Concepto	Florencia		Ibagué		Neiva	
	2016	2017	2016	2017	2016	2017
Total	8,2	5,4	7,8	3,9	8,2	3,3
Alimentos	13,2	5,5	12,7	1,7	15,3	1,3
Vivienda	7,4	5,0	6,9	4,7	4,5	3,2
Vestuario	4,2	4,7	5,0	4,2	3,3	2,9
Salud	4,8	6,0	7,6	7,2	7,7	6,8
Educación	5,5	3,0	4,7	5,9	5,8	5,4
Diversión	3,7	4,2	3,7	3,8	3,3	2,8
Transporte	5,1	6,0	2,4	3,7	3,1	4,2
Comunicaciones	0,8	2,3	0,5	5,2	2,1	11,5
Otros gastos	5,1	8,0	7,7	7,3	7,7	7,5

Fuente: DANE; cálculos del Banco de la República.

Es de anotar, que la desaceleración del ritmo inflacionario para las principales ciudades de Huila y Tolima, obedeció a la oferta de alimentos, en especial de cultivos transitorios, como el arroz y el maíz con base en los datos del SIPSA<sup>11</sup> y se reflejó en incrementos interanuales mínimos de 1,3% y 1,7% respectivamente, otro grupo que favoreció al buen resultado fue el de diversión.

<sup>11</sup> [https://www.dane.gov.co/files/investigaciones/agropecuario/sipsa/pres\\_mensual\\_mar\\_2017.pdf](https://www.dane.gov.co/files/investigaciones/agropecuario/sipsa/pres_mensual_mar_2017.pdf)

**Gráfico 14**  
**Región Centro. Inflación anual por ciudades**

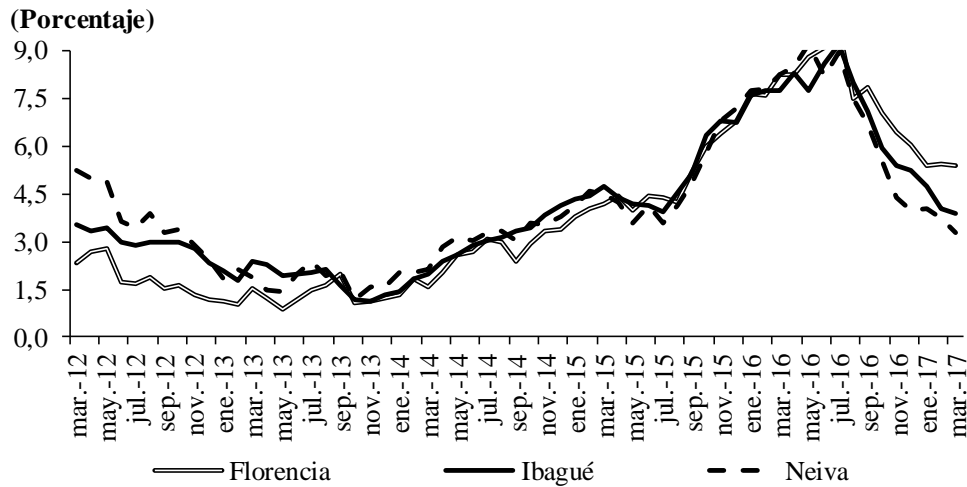

Fuente: DANE; cálculos del Banco de la República.

## XII. OTRAS VARIABLES ECONÓMICAS

### DEUDA PÚBLICA

El saldo de las operaciones de crédito público de largo plazo contratado por los entes territoriales del nivel departamental y los municipios capitales que componen la región Centro registró al cierre de marzo de 2017 la suma de \$736 mil millones, lo que quiere decir que la deuda pública cayó en el comparativo anual 13,7%; al desglosar este monto según su procedencia, el 96,3% le correspondió a las obligaciones internas especialmente con la banca comercial y el restante 3,7% hizo referencia a los préstamos con instituciones financieras externas multilaterales. En términos absolutos, los pasivos financieros de los departamentos de la zona fue de disminución en cada uno de ellos, lo cual se expresó en la medición relativa, así: Cundinamarca -18,8%, Caquetá -21,3%, Huila -4,0%, y Tolima -0,7%.

## Cuadro 21

### Región Centro<sup>1</sup>. Saldos de la deuda pública departamental y municipal (crecimiento anual, valor y participación)

Ciudades	2016				2017	Millones de pesos	Participación I trim 2017
	I	II	III	IV	I		
Caquetá	-7,6	-6,9	-6,2	-9,1	-21,3	16.134	2,2
Cundinamarca <sup>2</sup>	20,2	1,3	-4,1	-9,6	-18,8	457.083	62,1
Huila	-6,3	-6,3	-8,5	-4,0	-6,2	85.126	11,6
Tolima	-13,1	-14,5	-18,0	-1,1	-0,7	177.212	24,1
Región Centro	7,6	-3,5	-7,8	-7,2	-13,7	735.554	100,0

<sup>1</sup> Información de la administración central departamental y del municipio capital.

<sup>2</sup> No incluye a Bogotá.

Fuente: Contaduría General de la Nación; cálculos del Banco de la República.

Por nivel de endeudamiento, las gobernaciones totalizaron \$566 mil millones, es decir el 77,0% de la deuda pública regional, donde Cundinamarca por su representatividad, contribuyó con 80,7% de la deuda (\$457 mil millones), es importante mencionar que el origen de estos recursos estuvo distribuido de la siguiente forma: el 86,0% con la banca comercial, el 6,0% con bonos y títulos emitidos, otro 6,0% con la banca multilateral (deuda externa) y el restante 2,0% con organismos de fomento; mientras que la participación de las otras administraciones del orden departamental fue: Tolima, 14,2%, Huila, 4,1% y Caquetá, 1,0%. Por su parte, la deuda en las capitales territoriales presentó un menor valor en Neiva y Caquetá, en tanto que, en Ibagué aumentó.

**SE AGRADECE A LAS SIGUIENTES ENTIDADES, LA INFORMACIÓN PRODUCIDA, SUMINISTRADA O DIVULGADA PARA LA REALIZACIÓN DE LOS BOLETINES**

ALCALDÍA DE FLORENCIA; ALCALDÍA DE NEIVA; ALCANOS DE COLOMBIA S.A. E.S.P.; CÁMARA DE COMERCIO DE IBAGUÉ, ESPINAL Y HONDA; CÁMARA DE COMERCIO DE NEIVA; CÁMARA DE COMERCIO DE FLORENCIA; COMPAÑÍA DE FERIAS Y MATADEROS (COFEMA); COMITÉ DE GANADEROS DEL CAQUETÁ S.A.; COMPAÑÍA ENERGÉTICA DEL TOLIMA S.A. E.S.P. (ENERTOLIMA); DEPARTAMENTO ADMINISTRATIVO NACIONAL DE ESTADÍSTICA DANE; DIRECCIÓN DE IMPUESTOS Y ADUANAS NACIONALES (DIAN); ELECTROCAQUETÁ S.A. E.S.P.; EMPRESA GENERADORA DE ENERGÍA DEL PACIFICO S.A. E.S.P. (EPSA S.A.); EMPRESA IBAGUEREÑA DE ACUEDUCTO Y ALCANTARILLADO E.S.P (IBAL); EMPRESAS PÚBLICAS MUNICIPALES DE GIRARDOT; FEDERACIÓN NACIONAL DE ARROCEROS (FEDEARROZ); FONDO PARA EL FINANCIAMIENTO DEL SECTOR AGROPECUARIO (FINAGRO); FEDERACIÓN NACIONAL DE CEREALISTAS (FENALCE); FEDERACIÓN NACIONAL DE COMERCIANTES (FENALCO) TOLIMA; SECRETARÍA DE HACIENDA Y CRÉDITO PÚBLICO DEPARTAMENTAL DEL TOLIMA; SECRETARÍA DE HACIENDA Y CRÉDITO PÚBLICO DE CUNDINAMARCA; SECRETARÍA DE HACIENDA MUNICIPAL DE IBAGUÉ; SECRETARÍA DE HACIENDA Y CRÉDITO PÚBLICO DEPARTAMENTAL DEL HUILA; SECRETARÍA DE HACIENDA DEPARTAMENTAL DEL CAQUETÁ; SECRETARÍA DE HACIENDA MUNICIPAL DE GIRARDOT; SERVAF S.A. E.S.P.

**PÁGINAS ELECTRÓNICAS:** DANE; MINISTERIO DE MINAS Y ENERGÍA, DIRECCIÓN DE HIDROCARBUROS; SUPERINTENDENCIA FINANCIERA DE COLOMBIA; CONSOLIDADOR DE HACIENDA E INFORMACIÓN PÚBLICA - CHIP.





Sección Sucursales Regionales  
de Estudios Económicos  
Dora Alicia Mora  
Jefe

Álvaro A. Campos Martínez  
Jefe Regional

Aldemar Molano Pérez  
Álvaro A. Ramírez Hernández  
Gerson Rojas Rojas  
José Y. Jaramillo Mosquera  
Juan C. Bermeo Soto  
Pastor E. Quintero Carvajal

La opción de búsqueda del Boletín Económico Regional  
(BER)

Se encuentra en la siguiente dirección:  
<http://www.banrep.gov.co/ber>

El Boletín Económico Regional (BER) es una publicación trimestral elaborada por los Centros Regionales de Estudios Económicos del Banco de la República, cuyo propósito es ofrecer a los agentes de la economía y público en general información periódica, confiable y oportuna sobre la evolución de las principales variables de la actividad económica de las regiones del país y los departamentos que las componen.

El Boletín Económico Regional Centro comprende los departamentos de Tolima, Cundinamarca, Huila y Caquetá. Su producción cuenta con el valioso aporte de diferentes entidades de orden local y nacional.

Sugerencias y comentarios  
[AtencionalCiudadano@banrep.gov.co](mailto:AtencionalCiudadano@banrep.gov.co)