

Boletín Económico Regional

I trimestre de 2017

Eje Cafetero

Caldas / Risaralda / Quindío



FECHA DE PUBLICACIÓN: junio de 2017.

PALABRAS CLAVE DEL BOLETÍN ECONÓMICO REGIONAL: Exportaciones de café, venta de vivienda nueva, desempleo, Eje Cafetero, remesas, inflación.

Las opiniones y posibles errores son responsabilidad exclusiva de los autores y no comprometen al Banco de la República ni a su Junta directiva.

TABLA DE CONTENIDO

PANORAMA ECONÓMICO.....	3
I. AGROPECUARIO, SILVICULTURA Y PESCA.....	4
II. MINERÍA.....	8
III. INDUSTRIA.....	9
IV. ELECTRICIDAD, GAS Y AGUA.....	11
V. CONSTRUCCIÓN.....	12
VI. COMERCIO Y TURISMO.....	16
VII. TRANSPORTE.....	19
VIII. SISTEMA FINANCIERO.....	21
IX. COMERCIO EXTERIOR.....	23
X. MERCADO LABORAL.....	35
XI. PRECIOS.....	38
XII. OTRAS VARIABLES ECONÓMICAS.....	40

PANORAMA ECONÓMICO

En el primer trimestre de 2017 la economía del Eje Cafetero presentó signos de desaceleración. Se evidenciaron menores aumentos en la industria, las exportaciones diferentes a café, el área en proceso de construcción, el balance del volumen de ventas, las captaciones del sistema financiero, las matrículas de vehículos nuevos, el sacrificio de ganado porcino y la producción de pollo. De otro lado, se redujo el transporte de pasajeros, la ocupación hotelera y las remesas; mientras que la tasa de desempleo cayó en Pereira y Armenia pero subió en Manizales, y la inflación de las tres ciudades registró la variación más baja desde agosto de 2015.

En la industria de la región, la producción y ventas registraron aumentos en el acumulado de los tres primeros meses de 2017, aunque este resultado fue inferior al del último trimestre del año precedente, sobresaliendo en ambas variables los avances en la categoría de otras manufacturas y elaborados de metal. Asimismo, las exportaciones de productos diferentes a café menguaron su crecimiento, donde Caldas y Quindío mostraron variaciones positivas pero Risaralda reportó disminución; por su parte, las ventas externas de café aceleraron su ritmo de aumento tanto en valor como en volumen, motivadas en gran medida por los mayores precios internacionales del grano, lo que a su vez permitió que las exportaciones totales del Eje Cafetero tuvieran un comportamiento favorable por segundo trimestre consecutivo.

Entretanto, el balance del volumen de ventas de la región y las matrículas de vehículos nuevos aminoraron su incremento, en las últimas debido a las alzas de Caldas y Quindío que compensaron la reducción de Risaralda; cabe además mencionar que los registros de motocicletas presentaron descensos en los tres departamentos. En cuanto a la construcción, las ventas de vivienda nueva cayeron en Risaralda y se desaceleraron en Caldas, el área en proceso en la región creció a menor ritmo, mientras que el ingreso de cemento mostró un leve acenso anual. De otro lado, en las captaciones del sistema financiero fue menor el aumento, así como en el sacrificio de porcinos; mientras, el ganado bovino se redujo y la producción pollo y huevos registró ascenso.

De otro lado, se evidenció disminución en el transporte terrestre de pasajeros, resultado que no se observaba desde finales de 2011; del mismo modo, fue menor el traslado de usuarios desde los aeropuertos de la región, además de la ocupación hotelera en los tres departamentos y el ingreso de remesas que cayó en Risaralda y Quindío.

La tasa de desempleo se redujo en Pereira y Armenia, aunque en Manizales se observó el registro más alto de los últimos cuatro años, mientras que la inflación menguó su avance en Manizales y Pereira, siendo la variación de marzo de 2017 la más baja desde agosto de 2015, último hecho que también coincidió con el resultado presentado por Armenia.

I. AGROPECUARIO, SILVICULTURA Y PESCA

ABASTECIMIENTO

El Sistema de Información de Precios y Abastecimiento del Sector Agropecuario (Sipsa) del Dane registró en el primer trimestre de 2017 un acopio de alimentos de 29.455 toneladas para Pereira, con un aumento anual de 12,5%; no obstante, este avance fue menos acentuado respecto al de los dos trimestres precedentes. En el resultado influyó el crecimiento de las frutas, tubérculos, raíces y plátanos, además de verduras y hortalizas; sin embargo, la categoría de otros grupos, compuesta por carnes, pescados, procesados, granos, cereales, lácteos y huevos, fue la de mayor participación en el

suministro de la ciudad con 38,9%, aunque su variación anual fue de -10,7%, lo que menguó en parte el incremento total.

En el primer trimestre de 2017 el abastecimiento de alimentos en Pereira y Armenia menguó su ritmo de aumento, en la capital de Risaralda principalmente por la disminución en la oferta de la categoría de otros grupos de productos, y en Armenia por el menor aumento en las frutas, tubérculos, raíces y plátanos.

Por su parte, Armenia presentó una oferta agrícola de 25.487 toneladas entre enero – marzo de 2017, con un alza de 17,0%, la cual fue menor frente al considerable aumento del último trimestre del año precedente. El crecimiento fue explicado por los resultados positivos en todas las categorías de alimentos, donde los mayores avances se evidenciaron en verduras y hortalizas y otros grupos de productos, con un aporte en conjunto de

43,3%, mientras que las frutas y los tubérculos, raíces y plátanos aminoraron sus ritmos de incremento y tuvieron una contribución total de 56,7%.

Gráfico 1
Pereira y Armenia. Abastecimiento de alimentos

(trimestral y crecimiento anual)

(toneladas)

(porcentaje)

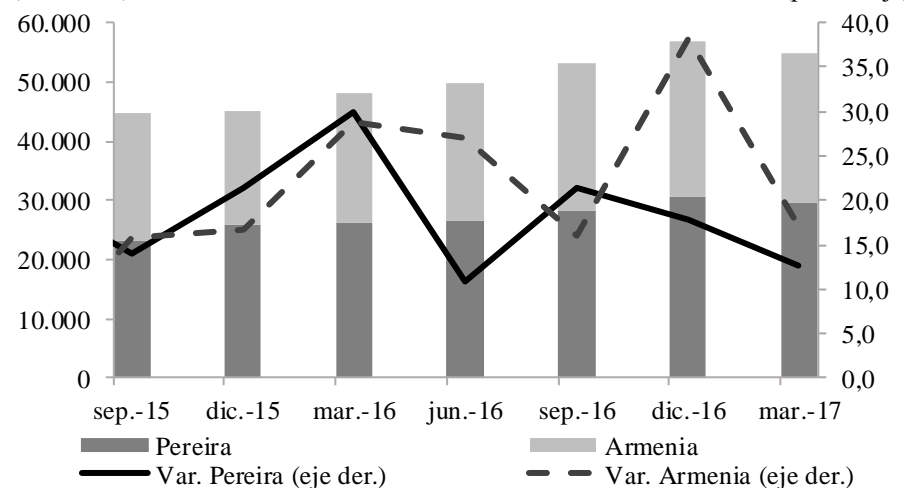

Fuente: DANE; cálculos del Banco de la República.

CRÉDITOS DEL FONDO PARA EL FINANCIAMIENTO DEL SECTOR AGROPECUARIO (FINAGRO)

Entre enero – marzo de 2017 los desembolsos de crédito otorgados por Finagro para el Eje Cafetero totalizaron \$145.389 millones, con un notable crecimiento anual de 109,2%, que le permitió recuperarse luego de dos trimestres de descensos. El incremento fue motivado por la dinámica exhibida en sus tres departamentos, en el que se destacó Caldas con un aumento superior al 100% y una participación de 62,9% en el total de la región; asimismo, Quindío evidenció el mayor avance de los tres territorios pero su aporte fue el menor de todos, 15,2%; mientras que Risaralda mostró una variación de 79,5% y una contribución de 21,8%.

Cuadro 1
Región Eje Cafetero. Créditos otorgados por Finagro

(crecimiento anual y millones de pesos)

Región y departamentos	2016				Año 2016	2017	Créditos I trim 2017 ^{pr}
	I	II	III	IV			
Caldas	24,7	4,2	44,5	25,0	25,8	109,4	91.496
Quindío	-39,6	-1,2	19,9	-33,9	-12,9	172,1	22.150
Risaralda	-4,3	16,5	-64,3	-34,7	-33,9	79,5	31.743
Región Eje Cafetero	3,8	5,8	-1,1	-6,7	-0,5	109,2	145.389

pr: cifras preliminares sujetas a revisión.

Fuente: Finagro; cálculos del Banco de la República.

En Caldas, el otorgamiento de créditos durante el primer trimestre de 2017 fue por un total de \$91.496 millones, monto superior al del mismo periodo del año previo debido a los mayores desembolsos para capital de trabajo, principalmente para

En el primer trimestre de 2017 aumentaron los créditos de Finagro para el Eje Cafetero, donde Caldas obtuvo el mayor monto destinado al comercio de ganado, sostenimiento de café y caña de azúcar, microcréditos rurales, siembras de aguacate, plátano y cacao, compra de bovinos, entre otros.

la compra de cartera de inventarios y costos directos de cultivos con ciclos de hasta seis meses, comercialización de ganado, sostenimiento de café tecnificado, caña de azúcar y otros cultivos permanentes, además de microcréditos rurales. De igual forma, se incrementó la inversión para la consolidación de pasivos, siembras de aguacate, plátano y cacao, compra de vientres bovinos, y otras actividades como creación de empresas, construcción y reparación de viviendas campesinas.

Por su parte, en Risaralda el monto recibido sumó \$31.743 millones, con un crecimiento que revirtió las caídas del tercer y cuarto trimestre de 2016, aumento explicado por el desempeño del capital de trabajo, especialmente el destinado al sostenimiento de café tecnificado, alimentos para bovinos y microcréditos rurales; asimismo, hubo avance en la inversión para la comercialización de maquinaria y equipo, así como de unidades y redes de frío, consolidación de pasivos y compra de vientres bovinos; sin embargo, hubo disminución en la renovación de café y en las siembras de aguacate. Entretanto, los desembolsos para Quindío fueron por \$22.150 millones, departamento que exhibió recuperación y el mayor incremento de la región, sustentado en la mayor inversión dirigida a las siembras de piña, aguacate y plátano, consolidación de pasivos y comercialización de maquinaria y equipo, además de unidades y redes de frío. También, hubo resultados positivos en el capital de trabajo relacionado con microcréditos rurales y compra de cartera de inventarios y costos directos de los cultivos con ciclos no superiores a seis meses.

PECUARIO

Según la encuesta de sacrificio de ganado (ESAG) del DANE, en el primer trimestre de 2017 el número de cabezas de ganado bovino reportadas por las plantas de sacrificio del Eje Cafetero fue de 72.229, con un descenso de 2,1% frente a igual lapso de 2016,

La actividad pecuaria entre enero y marzo de 2017 para el Eje Cafetero tuvo resultados dispares, ya que la producción de pollo, huevos y el sacrificio de porcinos mostraron aumento, mientras que el de ganado vacuno continuó con caída por tercer trimestre sucesivo.

con lo cual completó tres periodos con mermas, aunque cada vez menos significativas; es de destacar que la región presentó una menor contracción frente al total nacional, último que registró un descenso de 9,7%. El resultado del trimestre fue explicado por las variaciones negativas en Quindío (-17,6%) y Risaralda (-3,6%), el primer departamento completó cinco trimestres con disminuciones, mientras que para Risaralda fue el tercer periodo sucesivo con caídas, aunque cada vez menores; por su parte, en Caldas, territorio que aportó 67,4% del total de la región, el número de reses sacrificadas aumentó

1,7%, recuperándose de las reducciones presentadas en el tercer y cuarto trimestre de 2016.

En cuanto al rendimiento en canal de la carne vacuna, el cual mide el porcentaje del peso registrado por el animal luego del proceso de sacrificio, aumentó en los tres departamentos de la región, además, cabe mencionar que Quindío registró 55,8%, el mayor rendimiento de la carne en canal de todo el país.

Gráfico 2
Región Eje Cafetero. Sacrificio de ganado bovino y porcino

(nivel trimestral y crecimiento)

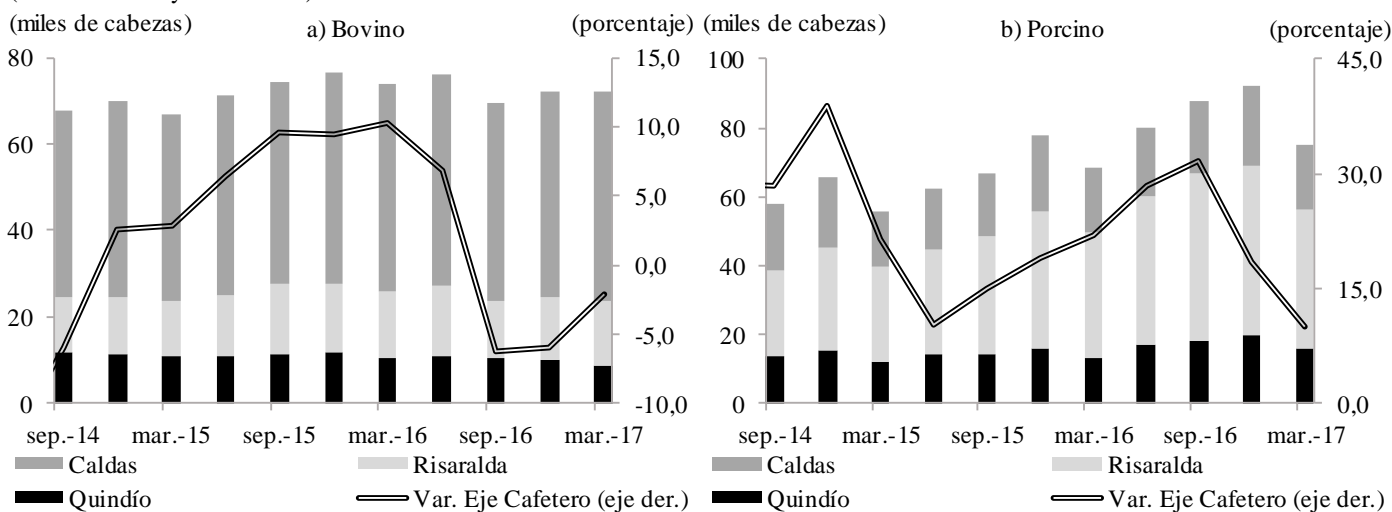

Fuente: DANE; cálculos del Banco de la República.

Respecto al sacrificio de porcinos en el Eje Cafetero entre enero – marzo de 2017, registró 74.982 cabezas y ascendió 9,9%, manteniendo la desaceleración presentada desde el trimestre anterior, después de la buena dinámica exhibida entre mediados de 2015 y el tercer trimestre de 2016. El comportamiento del lapso de análisis se sustentó en los crecimientos anuales mostrados en los tres departamentos, en Risaralda se exhibió un alza de 11,2% y una contribución de 53,7% en el total regional; en Caldas el número de cerdos sacrificados se ubicó en 18.938, que representó un aumento

del 1,0%, el resultado más bajo de los últimos seis trimestres; por su parte, Quindío presentó el ascenso más alto del Eje Cafetero con 18,8%, aunque fue el departamento con menor participación, ya que el aporte fue de 21,7%. Al igual que lo reportado en el rendimiento de la carne en canal para el ganado vacuno, Quindío también evidenció el mayor porcentaje para la carne de cerdo entre los departamentos del país, superando por muy poco el reporte de Risaralda.

A su vez, de acuerdo con la información suministrada por la Federación Nacional de Avicultores de Colombia (Fenavi), la producción de pollo en el Eje Cafetero totalizó 31.796 toneladas en el primer trimestre de 2017, con un crecimiento de 0,7%, el cual se consolidó como el peor resultado desde finales de 2015, continuando con la tendencia de desaceleración evidenciada desde el segundo semestre de 2016. El comportamiento del trimestre se explicó por el aumento de 8,7% que mostró Quindío, departamento que aportó el 83,0% del total regional, con una producción de 26.401 toneladas de carne de pollo; asimismo, en Caldas se exhibió un alza de 3,7%, la más baja de los cuatro trimestres previos; mientras que en Risaralda hubo una caída de 29,0%, con la que se profundizó el descenso del último informe.

Gráfico 3 Región Eje Cafetero. Producción de pollo y huevo

(nivel trimestral y crecimiento)

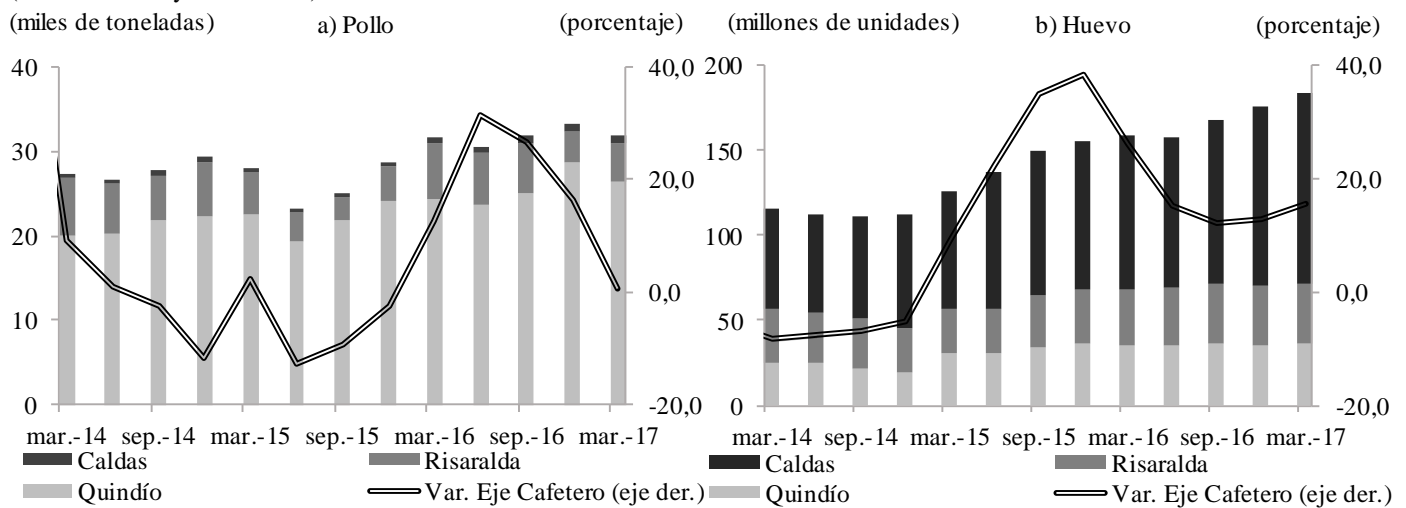

Fuente: Fenavi; cálculos del Banco de la República.

En cuanto a la producción de huevo en el Eje Cafetero durante los primeros tres meses de 2017, avanzó interanualmente 15,6%, con lo que registró un mejor comportamiento frente a los dos trimestres previos. Entre enero y marzo de 2017 se reportó un total de 183,9 millones de huevos, de los cuales el departamento que contribuyó con la mayor cantidad fue Caldas, 61,0%, además de que presentó el mayor crecimiento de la región con una variación de 23,4%; le siguieron los aumentos en Risaralda y Quindío, de 6,1% y 4,4%, respectivamente. Estos últimos departamentos pese a mostrar alzas en los seis informes previos (exceptuando el cuarto periodo de 2016 en Quindío), han reducido su aporte al total regional por la cada vez mayor producción en Caldas.

II. MINERÍA

OTROS MINERALES

Durante los tres primeros meses de 2017 la Agencia Nacional de Minería reportó que la extracción de oro en el Eje Cafetero fue de 26.878 onzas troy, con una variación del 44,4% frente al primer trimestre de 2016 y una participación del 6,7% en el total de oro producido en el territorio nacional, el cual alcanzó 399.018 onzas troy en el periodo de análisis. El crecimiento de la región se sustentó

La producción de oro en el Eje Cafetero presentó crecimiento anual en el primer trimestre de 2017, principalmente por el incremento de la extracción en tres municipios de Caldas: Marmato, Palestina y Neira. Asimismo, la obtención de plata aumentó por los avances en Marmato y Palestina, que en conjunto aportaron el 99,5% del total regional.

en el aumento exhibido por Caldas, siendo el mayor avance desde el segundo trimestre de 2012, debido al incremento de Marmato, Palestina y Neira, municipios que sumados aportaron el 90,2% de la producción de oro del Eje Cafetero.

De otro lado, la extracción de plata en la región totalizó 36.602 onzas troy, con un alza del 252,8%, la más alta de los últimos ocho años, motivada por el aumento de Caldas, donde el municipio de Palestina presentó una producción que no se había registrado en los periodos anteriores y que incluso superó en el primer trimestre de 2017 a la de Marmato, que históricamente ha sido el territorio con la mayor producción de este metal a nivel regional; de este

modo, entre enero – marzo de 2017 Palestina contribuyó con 63,7% en la obtención de plata del Eje Cafetero y Marmato con 35,8%.

Gráfico 4
Región Eje Cafetero. Producción de oro y plata^{pr}

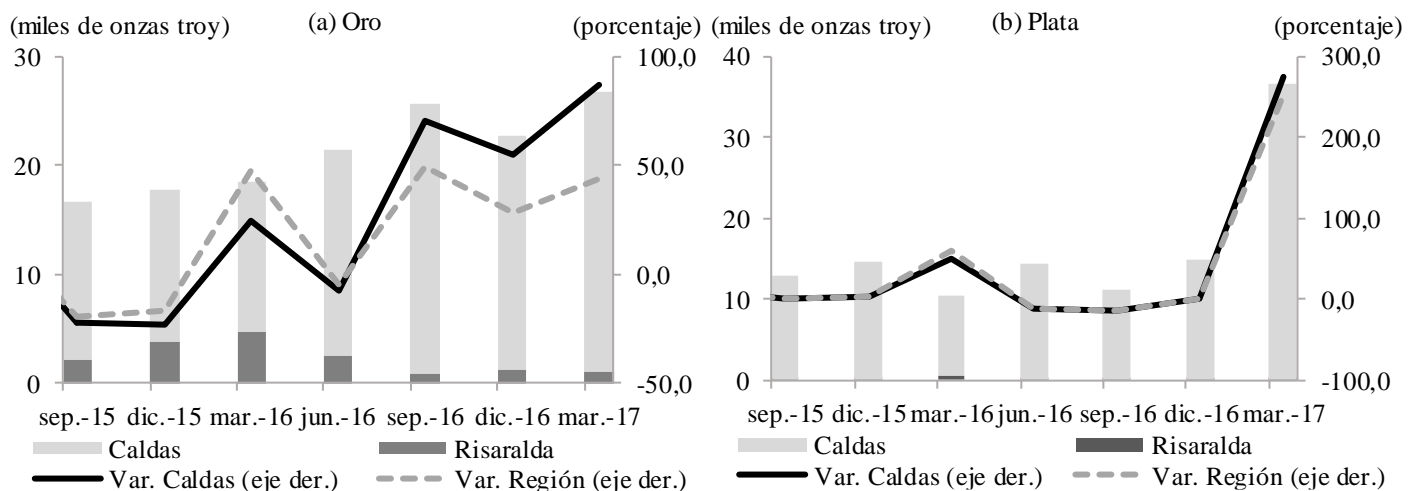

pr: cifras preliminares sujetas a revisión.

Fuente: Agencia Nacional de Minería - Producción nacional de minerales; cálculos del Banco de la República.

III. INDUSTRIA

MUESTRA TRIMESTRAL MANUFACTURERA REGIONAL (MTMR)

De acuerdo con la información de la MTMR publicada por el DANE, la producción industrial y las ventas reales de la industria en el Eje Cafetero mostraron en el primer trimestre de 2017 incrementos frente al periodo enero – marzo de 2016 del 0,6% y 1,5%, respectivamente y tanto la producción

La actividad industrial en el Eje Cafetero para los primeros tres meses de 2017 se ubicó como la segunda mejor entre las regiones de la MTMR, aunque evidenció desaceleración en producción y ventas frente al trimestre anterior.

como las ventas mermaron el crecimiento exhibido en el último periodo del año 2016, pese a esto la región registró el segundo mayor crecimiento entre las regiones del país, solo superado por la región Caribe. En tanto, el personal ocupado en la producción fabril de la región reportó aumento anual del 0,6% y mejoró el tenue avance del trimestre anterior.

El leve crecimiento en la producción industrial se sustentó en el avance de los subsectores otras manufacturas¹ (4,8%) y elaborados de metal (0,6%), último que redujo el ritmo de

variación del trimestre anterior. No obstante, estos incrementos fueron contrarrestados en parte por las disminuciones en alimentos y muebles de madera, que acentuaron además la reducción del cuarto trimestre de 2016, y por la caída en confecciones que pasó a terreno negativo después de tres periodos de aumento.

Gráfico 5
Región Eje Cafetero. Producción real, ventas reales y personal ocupado
(crecimiento anual)

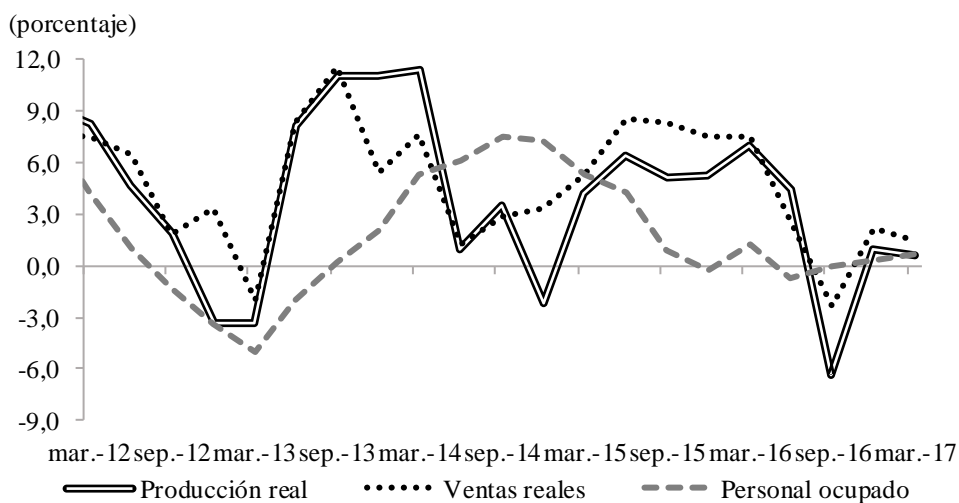

Nota: cifras preliminares sujetas a revisión.

Fuente: DANE - Muestra Trimestral Manufacturera Regional - Eje Cafetero; cálculos del Banco de la República.

¹ Incluye textiles, calzado, productos de cuero, papel, cartón, vehículos, maquinaria y equipo, maquinaria eléctrica, minerales no metálicos, caucho, plástico, metalúrgicos, químicos, productos de madera, entre otros.

Al igual que la producción fabril las ventas industriales basaron su comportamiento en las alzas del grupo otras manufacturas y elaborados de metal, 4,3% y 3,7%, respectivamente, además del crecimiento en confecciones del 15,1%; mientras que los rubros de alimentos y muebles de madera mostraron variaciones negativas de 3,7% y 22,3%, en su orden.

Por su parte, el personal contratado en los establecimientos industriales del Eje Cafetero tuvo un incremento de 0,6% en el periodo de análisis, este crecimiento se debió a la mayor contratación en los subsectores de alimentos, elaborados de metal y confecciones, sin embargo en muebles de madera y el grupo otras manufacturas se presentó descenso, resultado que ha sido la constante en los últimos cuatro trimestres.

Gráfico 6

Región Eje Cafetero. Producción real, ventas reales y personal ocupado por principales subsectores

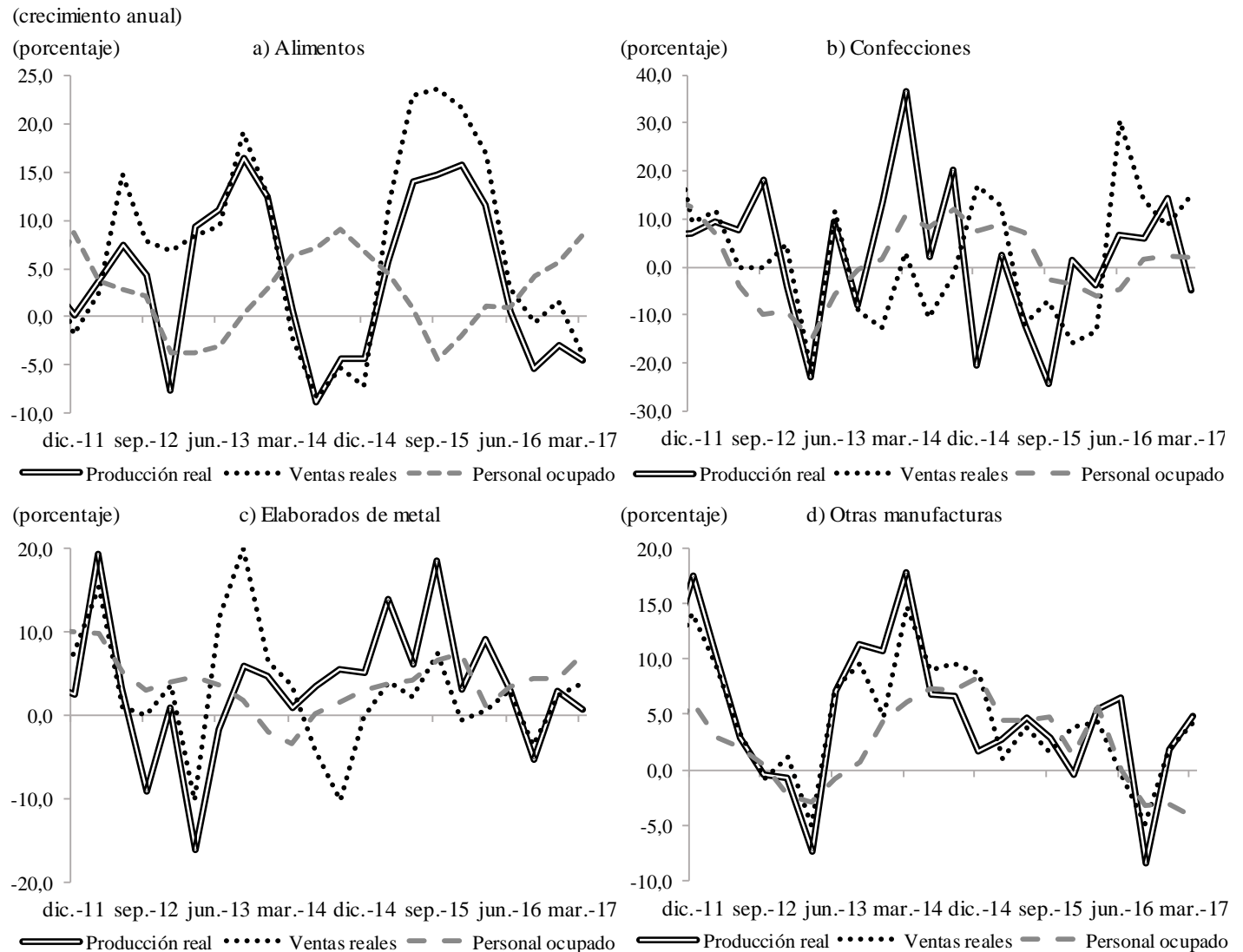

Fuente: DANE - Muestra Trimestral Manufacturera Regional - Eje Cafetero; cálculos del Banco de la República.

IV. ELECTRICIDAD, GAS Y AGUA

De acuerdo con información de la Central Hidroeléctrica de Caldas (CHEC), el total de energía eléctrica ofrecida por esta entidad en Manizales fue de 68,6 millones de kilovatios por hora (kw/h) durante el primer trimestre de 2017, con una caída anual de 3,7%. El resultado se dio por el descenso de los tres principales rubros, industrial, -11,5%, comercial, -5,3% y residencial, -3,8%, los cuales en conjunto aportaron el 91,5% del consumo; comportamiento contrario presentó otros usos al incrementarse en 8,4%. Asimismo, la Empresa de Energía del Quindío reportó para Armenia un consumo de 53,4 millones de kw/h durante el primer trimestre de 2017, con una reducción de 3,5%, sustentada en la disminución de 2,4% en el sector residencial, -7,7% en el comercial, y -2,1% en el industrial; por su parte, otros usos registró un aumento de 1,8%, aportando un 8,2% del total.

Gráfico 7
Eje Cafetero. Variación anual del consumo de energía eléctrica y gas
(porcentaje)

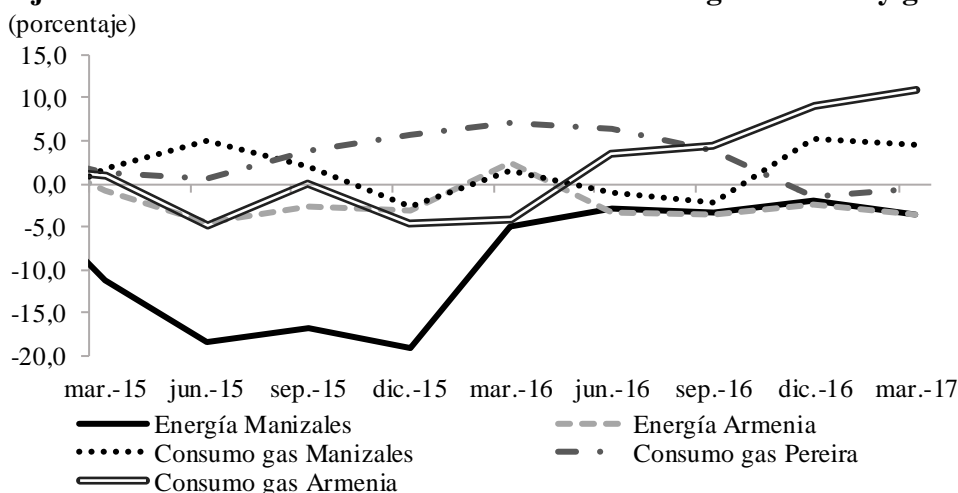

Fuente: Central Hidroeléctrica de Caldas, Efigas S.A., Empresa de Energía del Quindío S.A. E.S.P; cálculos del Banco de la República.

De otra parte, el consumo de gas en el Eje Cafetero, según Efigas S.A., totalizó 23,2 millones de metros cúbicos (m³) entre enero y marzo de 2017, con un incremento anual de 4,1%, debido al mayor uso residencial que creció 10,1% y el comercial 6,1%, los cuales sumados aportaron el 65,8% del total; no obstante, este resultado fue aminorado por el descenso en el uso industrial de 4,3%.

Por capitales, se reportó que para Manizales el consumo de gas fue de 12,6 millones de m³, con un crecimiento de 4,5% en el primer trimestre de 2017, motivado por los mayores valores observados en cada una de sus líneas así: residencial 8,2%, comercial 4,6% e industrial 2,2%. En el mismo sentido, en Armenia el empleo de gas fue de 4,2 millones de m³, reflejando un aumento de 10,9%, explicado por el uso comercial que obtuvo un mayor valor en 15,2%, seguido del residencial con 12,5%; en contraste, el uso industrial se contrajo en 7,1%. En Pereira por el contrario, se registró una contracción del 0,6% frente a similar corte de 2016 al totalizar un gasto de 6,4 millones de m³, situación explicada en la reducción de 36,8% del uso industrial y que representó el 12,7% del consumo; comportamiento contrario mostraron el uso residencial con un incremento de 10,4% y el comercial con 2,4%.

V. CONSTRUCCIÓN

CENSO DE EDIFICACIONES

Entre enero – marzo de 2017 se reportaron 1.832.707 metros cuadrados (m²) en proceso de construcción en el Eje Cafetero, con un aumento anual de 8,3%, aunque con desaceleración desde el segundo trimestre de 2016. El área en proceso para uso residencial aportó el 76,1% y registró un aumento de 15,1%, debido a la dinámica en la construcción de apartamentos, en tanto la de casas cayó; por su parte, la no residencial registró un descenso del 8,9%.

En Armenia se presentó el mayor incremento con 27,9%, como resultado del buen desempeño en residencial y no residencial, es de destacar que la capital del Quindío contribuyó con el 42,9% del total de la superficie en proceso de edificación en el Eje; en cuanto a Pereira, mostró un alza de 0,6% impulsada por la residencial, mientras que la no residencial evidenció reducción, en especial la destinada a hospitales y bodegas; por el contrario, Manizales después de exhibir aumentos desde el segundo trimestre de 2015, presentó el único descenso de la región, -6,5%, explicado por la caída tanto en residencial como en no residencial. Pereira y Manizales tuvieron variaciones inferiores a las de 2016, en tanto en Armenia repuntó frente al último trimestre del último año en mención.

Gráfico 8
Región Eje Cafetero. Área en proceso censada en áreas urbanas

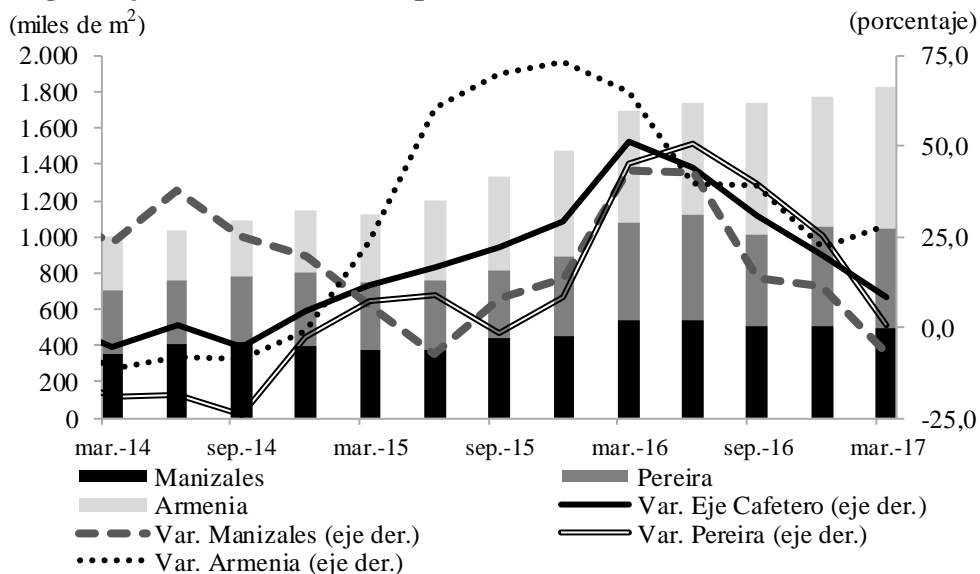

Nota: la información de Manizales incluye Villamaría y la de Pereira incluye Dosquebradas.

Fuente: DANE; cálculos del Banco de la República.

DESPACHOS DE CEMENTO

En el primer trimestre de 2017 los despachos de cemento hacia el Eje Cafetero alcanzaron 173.867 toneladas, 1,7% superior al registro del mismo trimestre del año anterior, con lo que mostró una recuperación frente a los resultados negativos de los tres periodos previos. El comportamiento estuvo sustentado en gran medida por el alza en Caldas, departamento el cual al igual que la región

presentó reducciones en los tres trimestres anteriores, y lideró el crecimiento en el trimestre de análisis con 8,3% y participó con 45,7%, le siguió el incremento en Quindío de 1,7% y aportó al total regional 21,6%; por el contrario, en Risaralda hubo disminución del 6,2% y representó el 32,7%; aunque mostró un descenso menos pronunciado frente a los dos reportes precedentes.

Gráfico 9 Región Eje Cafetero. Despachos de cemento gris

(toneladas trimestral y crecimiento anual)

(miles de toneladas)

(porcentaje) (miles de toneladas)

(porcentaje)

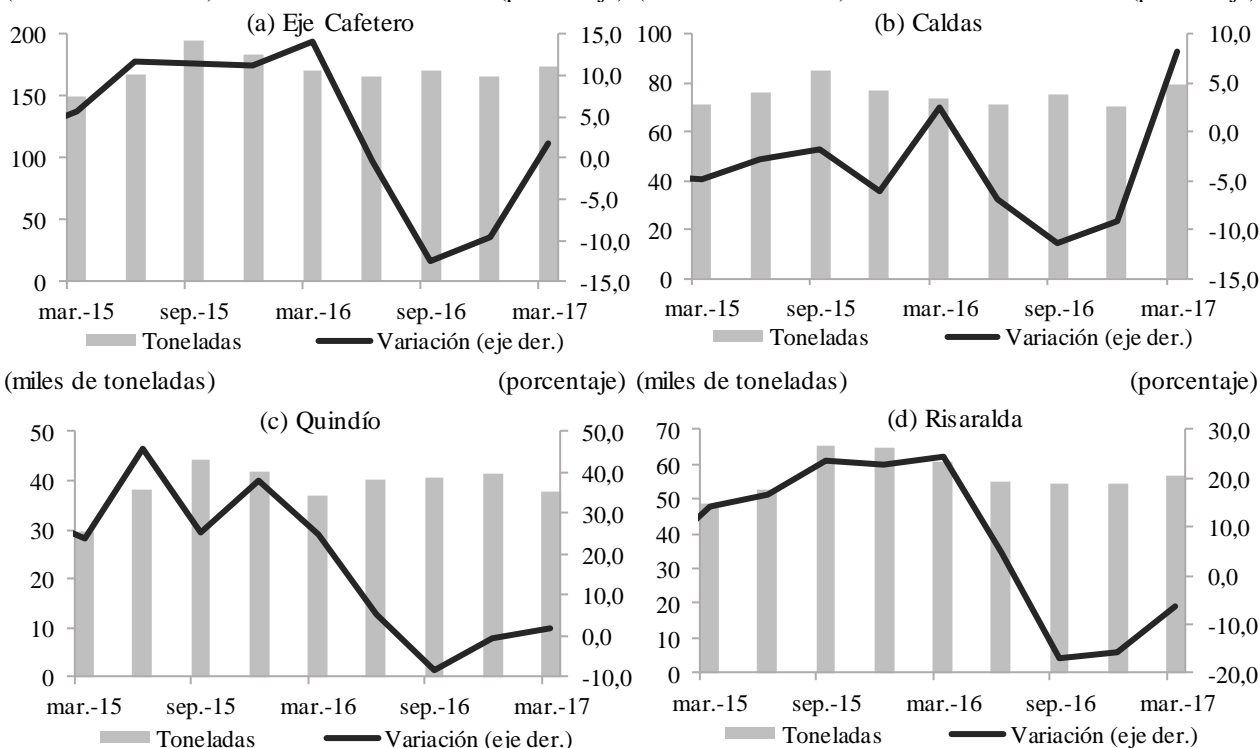

Fuente: DANE; cálculos del Banco de la República.

ÁREA APROBADA

En el primer trimestre de 2017 el área aprobada para construir en el Eje Cafetero evidenció una caída anual de 3,2%, al ubicarse en 347.450 m², contrario al incremento exhibido en el primero y los dos últimos trimestres de 2016. La disminución se debió al descenso de 30,1% en destinos no residenciales, que representaron el 16,9% del total; sin embargo, el metraje destinado a residencial presentó un aumento del 5,0%, entre los que se destacó la construcción de casas.

El área aprobada para construir cayó en el primer trimestre de 2017 sustentada en gran parte por los descensos de autorizaciones para vivienda en Caldas, mientras se exhibió un notable incremento en Quindío en especial para VIS y destino no residencial.

La mayor reducción se registró en Caldas con 66,6%, a la cual contribuyó significativamente la variación negativa de 71,0% en vivienda, con caídas de 77,6% y 64,5% en la de interés social (VIS) y no VIS,

respectivamente, mientras que la no residencial descendió 14,6%. En Risaralda la disminución fue de 7,9%, provocada por la menor área en no residencial (-65,0%), particularmente la destinada a

bodegas, educación e industrias; la residencial por su parte se incrementó en 24,2%; por el contrario, Quindío experimentó crecimiento del 114,2%, con variaciones positiva del 92,2% en vivienda, en la que se destacó el aumento del 561,0% en VIS, y del 295,0% en no residencial, explicado en gran parte por la destinada a comercio, industria y hoteles.

Gráfico 10

Eje Cafetero, Caldas, Quindío y Risaralda. Área aprobada para la construcción

(crecimiento anual)

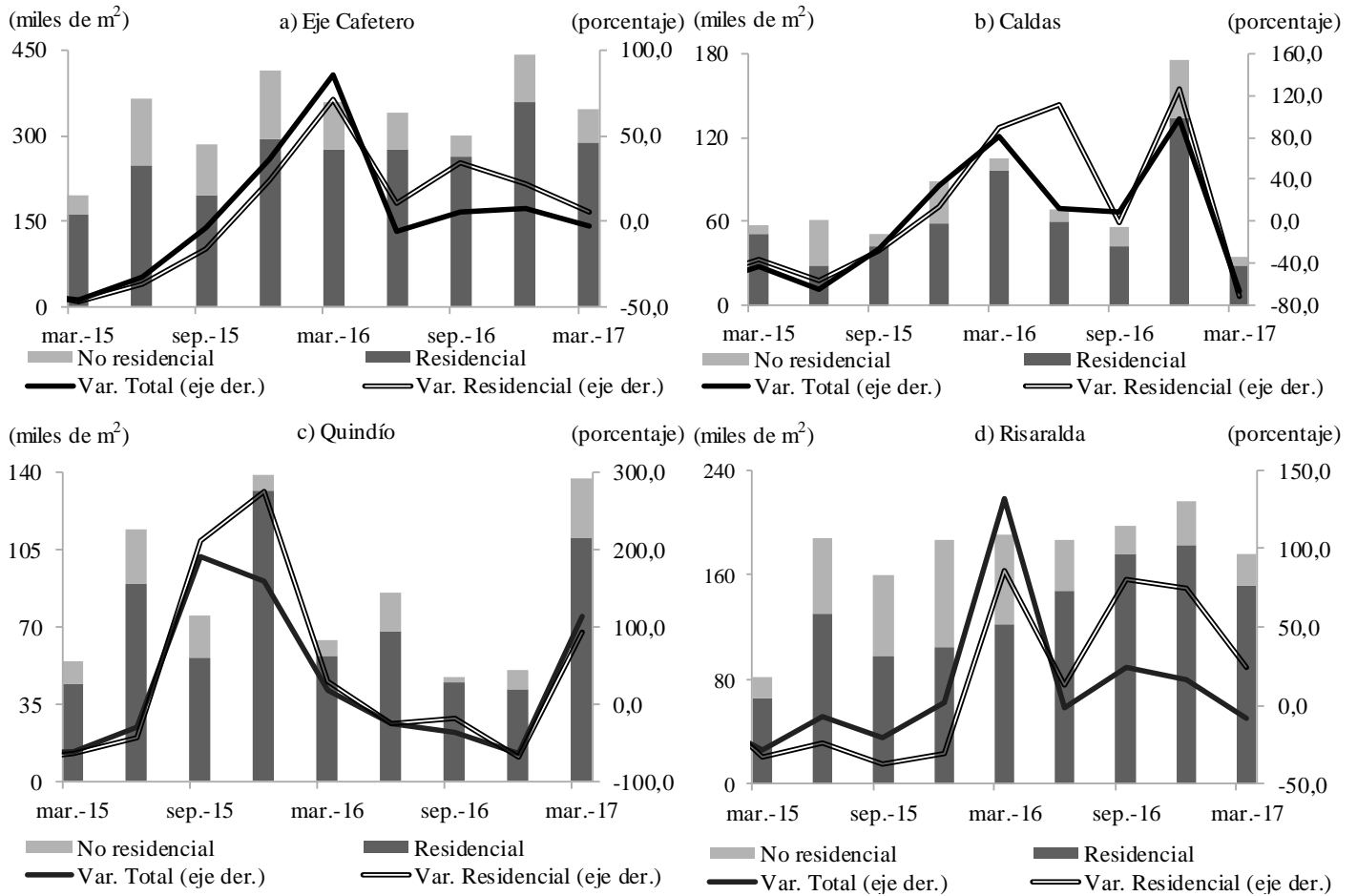

Fuente: DANE; cálculos del Banco de la República.

ÍNDICE DE COSTOS DE LA CONSTRUCCIÓN DE VIVIENDA (ICCV)

La variación anual del ICCV de marzo de 2017 en Armenia fue de 5,58%, en Pereira 5,15% y en Manizales 4,97%, valores superiores al 4,30% del promedio nacional, aunque fue inferior en los casos de Manizales y Armenia al aumento de marzo de 2016. Igualmente, significó un repunte para las capitales del Eje frente al resultado de diciembre del año previo, situación en la que contribuyó el mayor costo de la mano de obra, particularmente la de ayudantes en la tres ciudades, seguida de los costos de los materiales, destacándose los utilizados en instalaciones hidráulicas en Armenia y Pereira, y materiales varios en Manizales. Por tipo de vivienda, la unifamiliar originó las mayores presiones al alza en la región.

Gráfico 11
Región Eje Cafetero. Variación anual de ICCV por ciudades

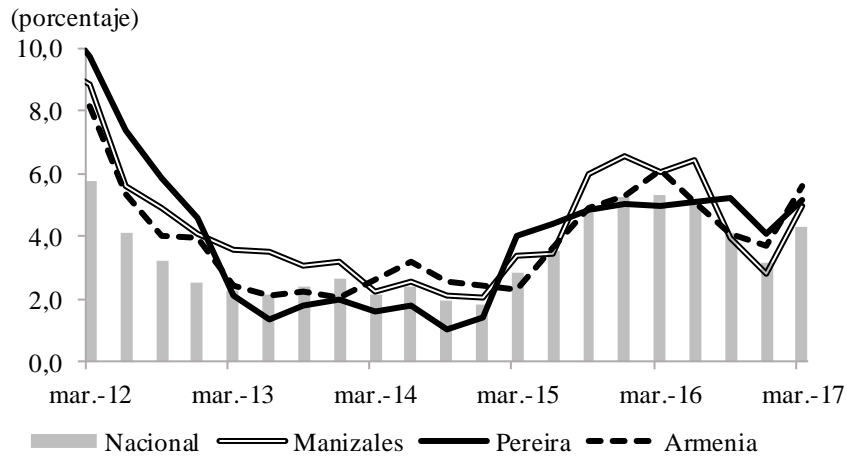

Fuente: DANE; cálculos del Banco de la República.

VENTA DE VIVIENDA NUEVA

Según información reportada por Coordinada Urbana las ventas de vivienda nueva totalizaron 1.063 en Caldas y 1.625 unidades en Risaralda durante el primer trimestre de 2017, lo cual correspondió a una variación anual de 17,2% y -10,5%, respectivamente. En Caldas, el comportamiento del trimestre se sustentó por el alza en las ventas de los dos tipos de vivienda, en la VIS fue de 52,0% y en la diferente a VIS de 11,6%, pese al fuerte aumento en la comercialización de VIS solo aportó el 17,9% al total departamental.

Gráfico 12
Caldas y Risaralda. Venta de vivienda nueva

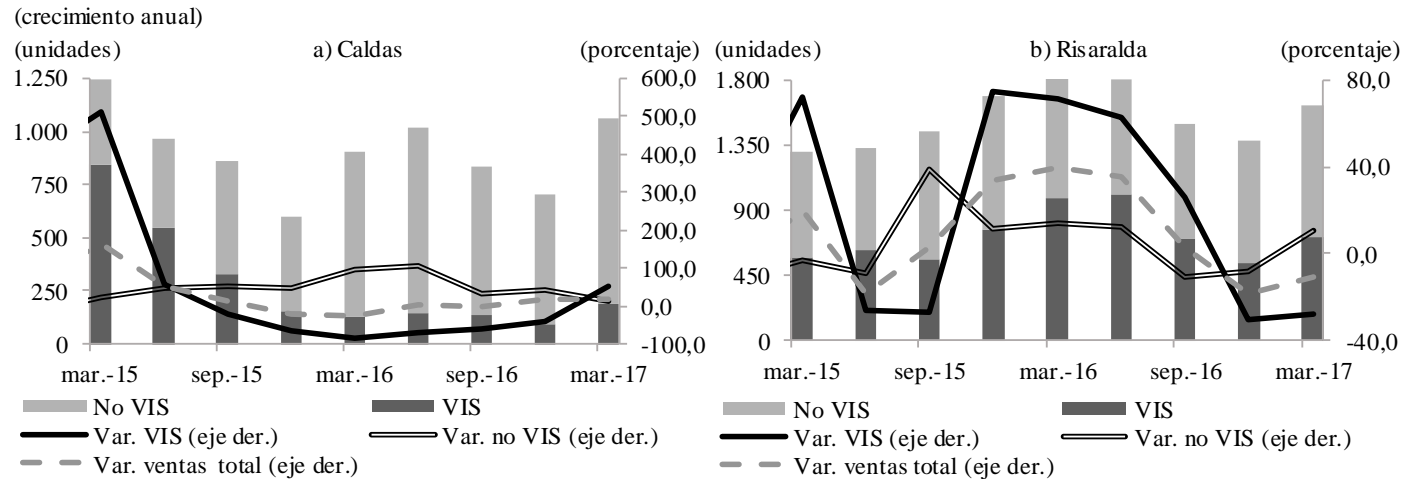

Fuente: Coordinada Urbana; cálculos del Banco de la República.

Por su parte, en Risaralda se presentó incremento en la venta de no VIS del 10,2% el cual fue contrarrestado por la reducción que se evidenció en las ventas de residencias de interés social, la cual disminuyó en 28,0%; según Camacol Risaralda la mayor cantidad de viviendas vendidas en este último departamento se presentaron en Dosquebradas y Pereira, en el primer municipio mostró el mismo comportamiento que el departamento, con una merma del 17,8% y una fuerte participación

en las unidades vendidas en las comunas 2 ,7 y 5, última que a diferencia del resto de comunas registró crecimiento en ventas; mientras que en la capital de Risaralda creció la venta de vivienda en 4,8%, en especial las ubicadas en la comuna de San Joaquín, Universidad y en el corregimiento de Cerritos, que a su vez presentaron el mayor aporte en las ventas de la ciudad.

VI. COMERCIO Y TURISMO

Según los resultados de la encuesta mensual de expectativas económicas² (EMEE) el balance del volumen de ventas del Eje Cafetero en el primer trimestre de 2017 se mantuvo en terreno positivo, mejoró en 2,6 puntos porcentuales (pp) frente al mismo lapso del 2016; sin embargo, evidenció el menor resultado de los últimos cuatro trimestres. Además, el registro del periodo de análisis ubicó a la región con el mejor balance entre los territorios de la muestra y superó en 27,4 pp al total nacional.

Por su parte, las expectativas en el crecimiento del volumen de ventas en los próximos doce meses de los empresarios del Eje fueron positivas aunque estas han desacelerado sus crecimientos frente a los mostrados en los últimos dos trimestres. Asimismo, las expectativas sobre el número de trabajadores a contratar aumentaron y se espera que la inversión en maquinaria y equipo sea menor.

Gráfico 13
Región Eje Cafetero. Balance promedio trimestral de las ventas

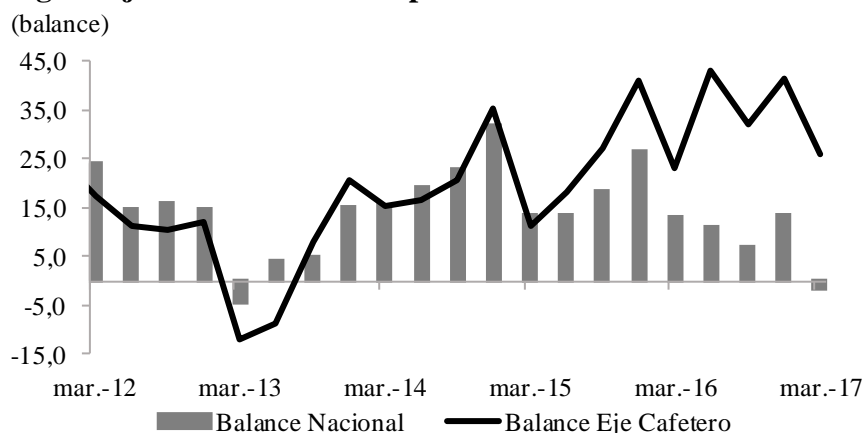

Fuente: EMEE - Banco de la República; cálculos del Banco de la República.

MATRÍCULAS DE VEHÍCULOS

Durante el primer trimestre de 2017 se matricularon 3.123 vehículos nuevos en el Eje Cafetero ante el Registro Único Nacional de Tránsito (Runt), con un aumento de 6,3% frente a igual periodo de 2016, aunque este incremento fue menor a la variación del trimestre anterior la región mostró mejor resultado que el total nacional, el cual presentó una contracción de 1,0%. El comportamiento regional fue explicado por los crecimientos de 16,5% y 8,0% en Caldas y Quindío, respectivamente, mientras que en Risaralda se evidenció un retroceso de 2,2% con lo cual retornó a terreno negativo,

² La Encuesta Mensual de Expectativas Económicas se realiza a empresas de los sectores de comercio, industria, agricultura, construcción, transporte y comunicaciones.

situación en la que ha estado desde el periodo abril – junio de 2015, exceptuando el último trimestre de 2016. La zona cafetera aportó 5,4% de las matrículas de vehículos en el registro nacional durante el primer trimestre de 2017, en dicho lapso fueron inscritos 184 automotores más en la región frente al mismo periodo de 2016. Es de destacar que para los tres departamentos el mes de marzo presentó crecimientos superiores al 10,0%, algunos concesionarios reportaron que las ventas en este mes mejoraron frente al año previo por el movimiento en fechas que tuvo Semana Santa, ya que para el 2016 ese periodo de receso se ubicó en marzo mientras que en 2017 fue en abril.

Por departamentos, en Risaralda se matricularon 1.304 unidades, con un retroceso de 2,2%, resultado que se sustentó en la menor compra de automóviles

El registro de vehículos nuevos en el Eje Cafetero para el primer trimestre de 2017 reportó un avance de 6,3% y consolidó dos periodos consecutivos con incrementos, después de presentar variaciones negativas desde el tercer trimestre de 2015 hasta el mismo lapso de 2016.

particulares, volquetas, camiones y camionetas, que en conjunto aportaron el 61,2% del total departamental. Por su parte, Quindío presentó 663 registros de vehículos nuevos en el periodo de análisis, mayor en 8,0% frente al primer trimestre de 2016; explicado por las variaciones positivas en todos los tipos de automotores a excepción de automóviles particulares que presentó una disminución de 0,5%. Finalmente, Caldas reportó 1.156 matrículas, con un ascenso de 16,5%, el más alto de la región, el comportamiento fue explicado por el mayor número de registros en vehículos

particulares, utilitarios, *pick ups*, busetas, taxis, *vans* y camionetas, segmentos que reunieron el 97,0% del total de vehículos inscritos en este departamento.

Gráfico 14
Región Eje Cafetero. Matrículas de vehículos nuevos

(trimestral y crecimiento anual)

(cantidad)

(porcentaje)

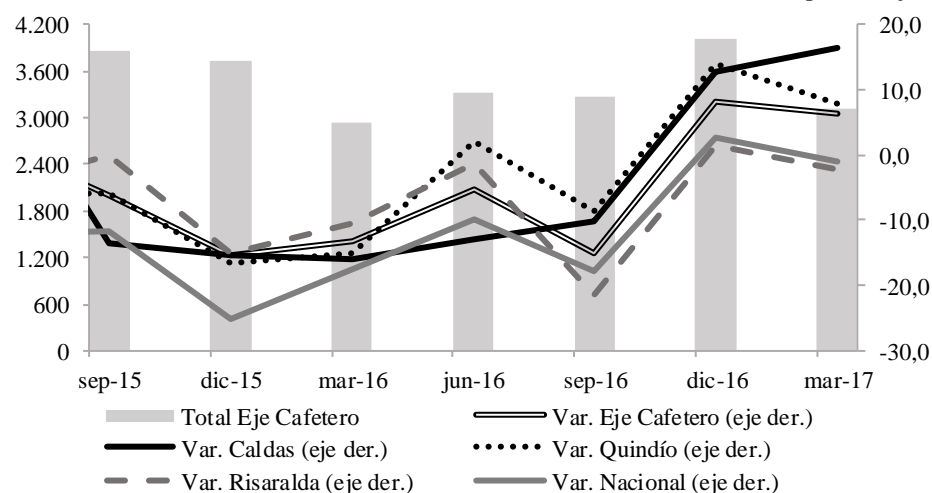

Fuente: Andi y Fenalco; cálculos del Banco de la República.

En cuanto a las motocicletas, en el primer trimestre de 2017 hubo 7.323 registros nuevos de estos vehículos en el Eje Cafetero, 1.735 matrículas menos frente a igual periodo de 2016, lo que significó un descenso del 19,2%; fuerte reducción si se compara con el comportamiento del total nacional que fue de -13,1%. El resultado regional se explicó por las disminuciones en sus tres departamentos, en Risaralda la variación fue de -20,7% al registrar 2.733 motocicletas, en Caldas y Quindío los

descensos fueron de 20,4% y 15,2%, respectivamente y el número de motos inscritas ascendió a 2.561 y 2.029 para estos departamentos.

TURISMO

Según información de la Asociación Hotelera y Turística de Colombia (Cotelco), en el primer trimestre del 2017 la ocupación hotelera en los departamentos del Eje Cafetero presentó disminución frente a igual lapso de 2016 y por segundo periodo consecutivo el porcentaje de ocupación hotelera en la región cafetera fue menor al exhibido en el promedio nacional. Por departamentos, la mayor reducción se evidenció en Quindío, con una variación de -2,9 pp y registró una ocupación de 45,3%; a su vez en Caldas se dio un descenso anual de 2,4 pp, situación que no se presentaba desde enero – marzo de 2014; por último, los hoteles asociados a Cotelco en Risaralda evidenciaron una variación anual de -0,7 pp y 46,7% en el porcentaje de ocupación, el más bajo de los últimos tres trimestres.

La ocupación hotelera mostró reducción anual en los tres departamentos del Eje Cafetero durante el primer trimestre de 2017, lo que pudo ser propiciado por el cambio de mes de la Semana Santa.

Para los departamentos del Eje los meses de enero y marzo presentaron resultados inferiores a los obtenidos en 2016, destacándose que el comportamiento en el último mes del periodo analizado pudo ser motivado por el cambio en las

fechas de Semana Santa, ya que esta temporada de descanso en 2016 se ubicó en marzo y en 2017 en abril. En cuanto al origen de los visitantes, Caldas con el 20,7% de sus huéspedes de origen extranjero fue el departamento con mayor porcentaje de turistas foráneos hospedados en la región, le siguieron Risaralda con el 14,0% y Quindío con 7,7%.

Cuadro 2

Caldas, Quindío¹ y Risaralda. Ocupación hotelera y tarifa promedio

(porcentaje ocupación hotelera y tarifa)

Departamentos	2016				Año 2016	2017	Variación anual ² I trim 2017
	I	II	III	IV		I	
Ocupación hotelera							
Caldas	53,9	55,4	56,4	53,3	54,8	51,6	-2,4
Quindío	48,1	35,5	36,7	49,5	45,6	45,3	-2,9
Risaralda	47,4	45,0	49,1	50,3	47,8	46,7	-0,7
Tarifa promedio en pesos							
Caldas	154.664	134.840	129.120	141.793	139.724	176.315	14,0
Quindío	204.651	150.946	182.617	237.283	223.551	226.523	10,7
Risaralda	172.645	196.511	227.126	198.960	200.730	200.858	16,3

¹ La información del cuarto trimestre de 2016 para Quindío incluye solamente los datos de octubre y diciembre, y la del primer trimestre de 2017 incluye únicamente los datos de enero y marzo.

² Corresponde a la diferencia anual en puntos porcentuales para la ocupación hotelera y al crecimiento anual porcentual para la tarifa promedio.

Fuente: Cotelco; cálculos del Banco de la República.

Por su parte, el importe promedio cancelado por habitación ocupada en los departamentos del Eje Cafetero presentó aumento interanual entre el primer trimestre de 2016 e igual periodo de 2017. La tarifa promedio del sector hotelero que se cobró en Risaralda fue de \$200.858 con un crecimiento de

16,3%, a su vez en Caldas y Quindío se registraron incrementos del 14,0% y 10,7% respectivamente, y con tarifas en promedio de \$176.315 y \$226.523, en su orden, en estos dos departamentos se han mostrado alzas anuales en sus tarifas en los últimos seis trimestres.

Al igual que la ocupación hotelera en el departamento de Caldas el número de visitantes a los principales lugares turísticos de Manizales evidenció descenso en los tres primeros meses de 2017 frente a igual periodo del año anterior y consolidó cuatro trimestres con reducciones, según información suministrada por el Instituto de Cultura y Turismo de Manizales. El comportamiento fue explicado por las menores visitas al Monumento a Los Colonizadores, Bosque Popular el Prado, Ecoparque Los Yarumos, Corredor Polaco, Recinto del Pensamiento y Jardín Botánico. Sin embargo, creció el flujo de turistas a la Reserva Río Blanco y al Parque Nacional Natural Los Nevados, último que completó tres trimestres con aumentos en la entrada de visitantes.

VII. TRANSPORTE

TRANSPORTE

En el primer trimestre de 2017 la Terminal de Transportes de Manizales reportó 893 mil pasajeros salidos, con una disminución anual de 4,4%, que coincidió con una reducción en la ocupación hotelera de Caldas y que ha sido la mayor caída desde el último trimestre de 2011; asimismo, fue menor el despacho intermunicipal de vehículos, con un descenso de 3,5%, para un total de 96 mil automotores salidos.

De manera similar, por la Terminal de Transportes de Pereira salieron 1,7 millones de usuarios, con un retroceso de 3,2%, que al igual que en Manizales, no se observaba desde finales de 2011, estando también acorde con el comportamiento negativo de la ocupación hotelera en Risaralda. Por su parte, el envío de vehículos hacia otros departamentos y municipios fue de 194 mil, menor en 0,9% frente al de los primeros tres meses de 2016.

Entre enero – marzo de 2017 disminuyó la cantidad de pasajeros salidos vía terrestre desde Manizales y Pereira, y vía aérea desde los aeropuertos del Eje Cafetero, lo que coincidió con una menor ocupación hotelera en los departamentos de la región para el mismo periodo.

Por su parte, según la Aeronáutica Civil de Colombia el volumen de pasajeros salidos por los aeropuertos del Eje Cafetero fue de 284.218 personas durante el primer trimestre de 2017, con una reducción anual de 2,8%, completando cuatro periodos con resultados negativos. El anterior

comportamiento se debió al menor transporte aéreo en las tres ciudades capitales, en las cuales Pereira representó el 69,5% del total regional y mostró una disminución de 0,4% en la movilización de viajeros; no obstante, esta fue inferior a las caídas registradas desde el segundo trimestre de 2016. A su vez, Armenia y Manizales con participaciones de 20,9% y 9,6%, en su orden, presentaron descensos anuales más acentuados que en el último trimestre de 2016.

Gráfico 15

Manizales y Pereira. Pasajeros salidos por las terminales de transporte

(trimestral y crecimiento anual)

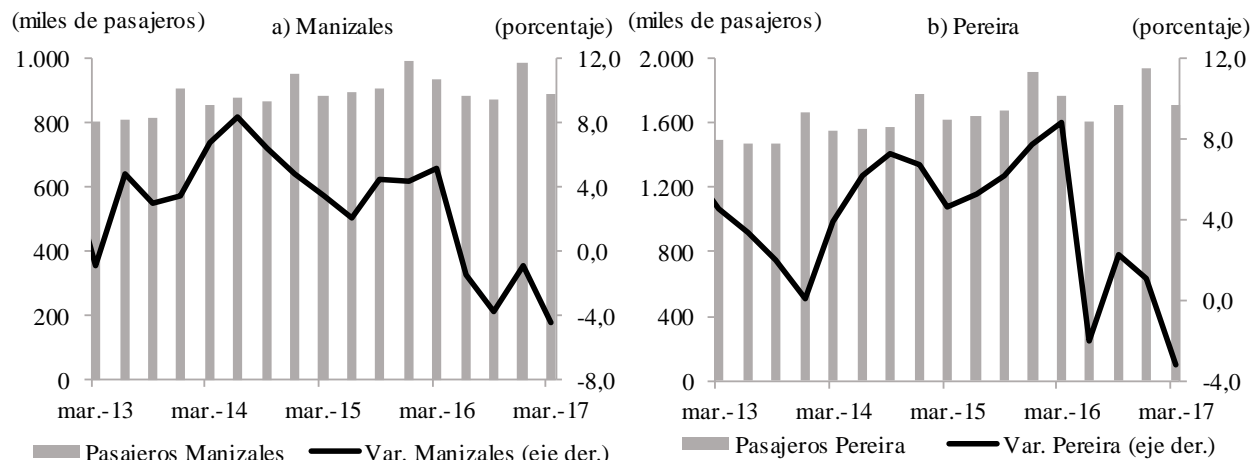

Nota: En Manizales se incluyen los pasajeros salidos del terminal mixto (sector galería).

Fuente: Terminales de transporte de Manizales y Pereira; cálculos del Banco de la República.

Cuadro 3

Región Eje Cafetero. Transporte aéreo, pasajeros y carga salidos

(crecimiento anual, número de pasajeros y toneladas de carga)

Región y ciudades	2016				Año 2016	2017 I	Total I trim 2017 ^p	Participación I trim 2017
	I	II	III	IV				
Pasajeros								
Manizales	15,1	24,0	9,7	-3,4	11,3	-10,9	27.422	9,6
Pereira	9,6	-1,3	-2,4	-2,2	0,8	-0,4	197.488	69,5
Armenia	16,4	-7,8	-11,1	-3,4	-2,3	-6,3	59.308	20,9
Región Eje Cafetero	11,6	-0,5	-3,2	-2,5	1,1	-2,8	284.218	100,0
Carga ¹								
Pereira	13,3	5,9	5,6	-19,1	0,7	1,5	600	90,8
Armenia	4,5	-8,7	-72,4	-73,5	-44,6	9,2	60	9,2
Total Pereira y Armenia	12,4	4,1	-5,1	-25,4	-4,6	2,2	660	100,0

p: cifras provisionales.

¹ Se refiere a la carga nacional, se excluye la carga en tránsito y se incluye el correo.

Nota: La información de pasajeros es extraída de las estadísticas del tráfico de aeropuertos y la de carga de las estadísticas de origen-destino.

Fuente: Aeronáutica Civil de Colombia; cálculos del Banco de la República.

De otro lado, el envío aéreo de carga con destino nacional desde Pereira y Armenia totalizó 660 toneladas entre enero – marzo de 2017, con un aumento anual de 2,2% que revirtió las reducciones de los dos trimestres previos. En cuanto a Pereira, tuvo un crecimiento anual de 1,5%, con el que se recuperó del retroceso evidenciado en el cuarto trimestre del año anterior, ciudad en la que cabe resaltar que su aporte en el total de mercancías transportadas fue de 90,8%. Asimismo, Armenia con el restante 9,2% en términos de participación, exhibió aumento después de mostrar fuertes descensos durante el tercer y cuarto trimestre de 2016.

VIII. SISTEMA FINANCIERO

CAPTACIONES

El Eje Cafetero totalizó \$7,9 billones en el saldo de captaciones a marzo de 2017, con un aumento anual de 7,1%, ligeramente inferior a la variación exhibida en el trimestre anterior y menor a la dinámica del primer semestre de 2016. Todas las líneas desmejoraron el incremento del periodo previo: las cuentas de ahorro que fueron las de mayor participación mostraron un aumento anual de 6,9%, en segundo lugar de participación se ubicaron los Certificados de Depósito a Término (CDT) con un avance de 14,5%, mientras que el saldo de las cuentas corrientes profundizó el descenso al caer en 4,1%. Por departamentos, el 43,5% de las captaciones

Mientras el saldo de las captaciones en la región a marzo de 2017 desaceleró su crecimiento, la cartera bruta acentuó el ritmo de variación jalonado por los créditos de consumo, vivienda y comerciales.

estuvo concentrado en Risaralda, donde el saldo creció 7,4%, con la mayor alza en los CDT, 15,7%, seguidos de las cuentas de ahorro, 7,1%. Por su parte, Quindío fue el segundo con mayor incremento en la región, 7,1%, en donde los CDT aumentaron en 14,3%, y las cuentas de ahorro aceleraron el avance al ascender 8,3%, mientras que el saldo de las cuentas corrientes cayó en 5,2%. En cuanto a Caldas, que tuvo unas captaciones por \$2,8 billones, mostró un incremento anual de 6,9%, en donde el CDT avanzó en 13,3%, los depósitos de ahorro en 5,9% y las corrientes cayeron 1,8%.

Gráfico 16

Eje Cafetero, Caldas, Quindío y Risaralda. Saldo de captaciones y colocaciones

(crecimiento anual)

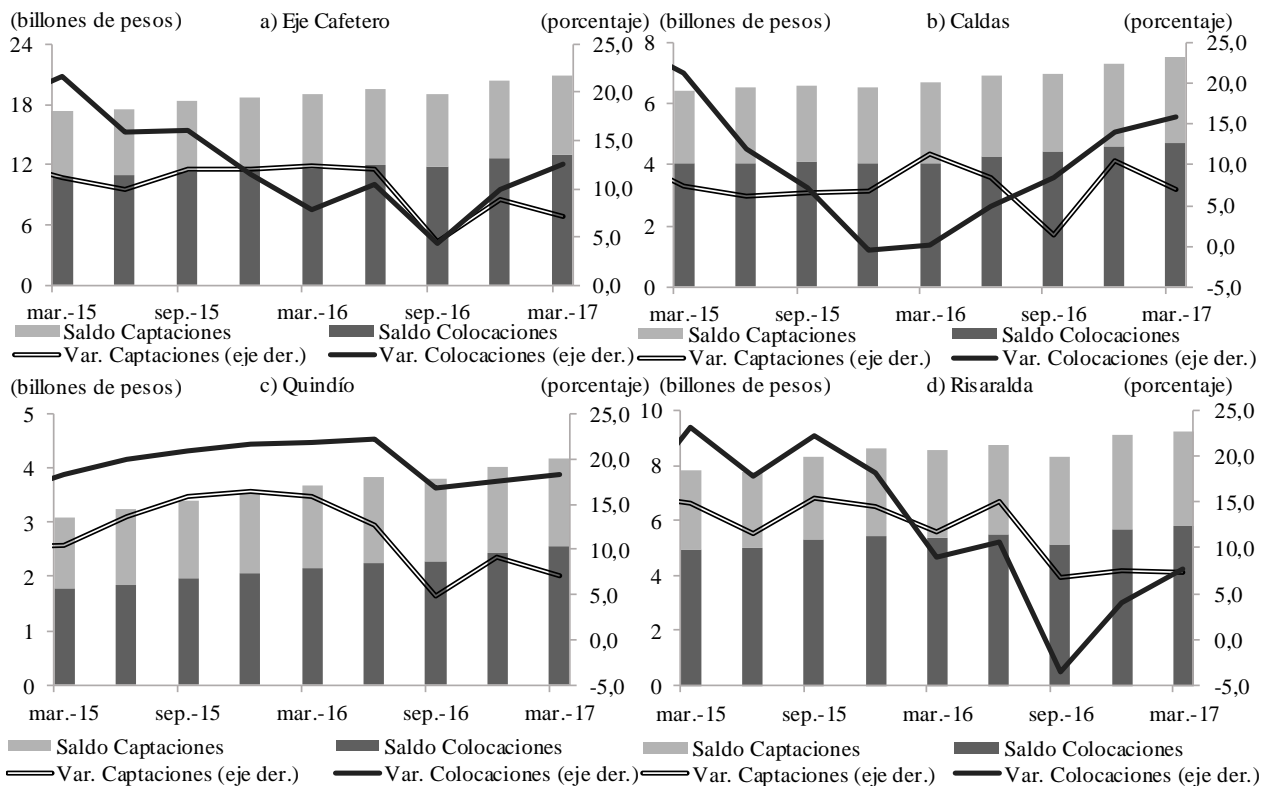

Fuente: Superintendencia Financiera de Colombia; cálculos del Banco de la República.

Cuadro 4

Eje Cafetero, Caldas, Quindío y Risaralda. Saldos captaciones y colocaciones por principales líneas

(variaciones porcentuales)

Principales conceptos	Captaciones				Millones de pesos I trim 2017	Principales conceptos	Colocaciones				Millones de pesos I trim 2017		
	2016		2017				2016		2017				
	I	II	III	IV			I	II	III	IV			
Eje Cafetero						Eje Cafetero							
Ahorro	11,8	11,2	7,9	7,5	6,9	4.096.247	Comercial	4,1	8,4	-3,1	8,7	11,0	5.429.743
CDT	18,4	22,1	5,6	20,4	14,5	2.477.382	Consumo	10,5	12,3	10,0	11,3	14,7	4.696.162
Corriente	5,6	-0,1	-6,7	-3,5	-4,1	1.266.479	Vivienda	12,8	13,5	10,9	10,9	13,4	2.405.699
Total	12,4	12,1	4,5	8,9	7,1	7.877.403	Microcrédito	2,9	3,7	5,4	4,5	5,6	486.809
						Total							
						7,8 10,5 4,2 9,9 12,5 13.048.971							
Caldas						Caldas							
Ahorro	9,4	5,1	5,5	10,1	5,9	1.445.810	Comercial	-12,0	-3,6	7,5	21,0	21,4	1.956.268
CDT	22,8	23,3	2,1	18,7	13,3	913.303	Consumo	8,2	10,2	7,2	9,0	14,0	1.629.110
Corriente	0,5	-3,8	-10,7	-2,1	-1,8	447.109	Vivienda	16,1	16,7	13,3	10,5	10,6	872.697
Total	11,4	8,4	1,4	10,4	6,9	2.820.349	Microcrédito	2,1	4,1	5,5	4,4	5,0	221.905
						Total							
						0,1 5,0 8,4 13,9 15,9 4.690.594							
Quindío						Quindío							
Ahorro	18,4	17,2	6,5	5,9	8,3	809.593	Comercial	38,0	34,3	20,0	19,1	16,0	860.976
CDT	17,0	16,3	7,1	17,7	14,3	510.889	Consumo	14,5	15,8	14,0	16,1	19,5	1.048.902
Corriente	9,5	-1,4	-1,6	6,6	-5,2	308.445	Vivienda	18,0	22,0	20,6	20,9	22,9	526.095
Total	15,9	12,7	4,9	9,2	7,1	1.633.646	Microcrédito	4,9	5,1	5,6	3,8	5,6	105.991
						Total							
						21,8 22,2 16,8 17,5 18,3 2.548.152							
Risaralda						Risaralda							
Ahorro	11,0	13,9	10,4	6,3	7,1	1.840.843	Comercial	8,8	11,2	-16,3	-1,7	2,9	2.612.499
CDT	15,5	24,0	7,7	23,2	15,7	1.053.190	Consumo	10,4	12,3	10,2	10,9	12,8	2.018.149
Corriente	7,9	4,2	-5,9	-9,4	-5,5	510.925	Vivienda	7,9	7,2	4,7	6,6	11,4	1.006.908
Total	11,7	15,0	6,8	7,6	7,4	3.423.409	Microcrédito	2,8	2,0	4,9	5,1	6,4	158.914
						Total							
						9,1 10,7 -3,6 4,0 7,7 5.810.225							

Fuente: Superintendencia Financiera; cálculos del Banco de la República.

COLOCACIONES

Caso diferente presentó el saldo de la cartera bruta que al totalizar \$13,0 billones a marzo de 2017 aceleró su crecimiento al variar en 12,5%, dinámica superior a la exhibida durante 2016. El aumento se presentó en todas las líneas de crédito, en especial en los créditos de consumo, seguidos de los de vivienda, comercial y microcrédito, en su orden. En particular, el mayor incremento anual se presentó en Quindío, que al saldar colocaciones por \$2,5 billones creció en 18,3%, con la dinámica más alta en los créditos de vivienda que no solo fueron los de mayor variación en dicho territorio sino también frente al resto de departamentos del Eje Cafetero; algo similar ocurrió con los créditos de consumo que al crecer 19,5%, se posicionaron como la mayor variación en esta línea en la región; por su parte, el saldo de la cartera comercial en el Quindío desaceleró un poco su avance al ascender en 16,0%. En cuanto a Risaralda, si bien con una cartera bruta de \$5,8 billones, presentó el menor aumento anual en el Eje Cafetero, mejoró su crecimiento frente al reporte de los dos trimestres anteriores, esto debido al mayor ritmo de variación en todas sus líneas con mayor aumento en consumo y vivienda. Finalmente, Caldas continuó por cuarto periodo con aceleración en los créditos, motivado principalmente por la línea comercial y la de consumo.

IX. COMERCIO EXTERIOR

EXPORTACIONES

Las exportaciones totales del Eje Cafetero valoraron US\$411,7 millones FOB durante el primer trimestre de 2017, con un crecimiento anual de 33,6%, prosiguiendo por segundo periodo con mejores resultados frente a lo observado desde marzo de 2015. Esta dinámica fue propiciada en primer lugar por las exportaciones de café verde, que al representar el 67,9% de las ventas externas de la región han acelerado su crecimiento por dos trimestres consecutivos al reportar un avance de 39,4% en el periodo de análisis; a su vez, las exportaciones diferentes a café contribuyeron al comportamiento al crecer 22,8%, que pese a ser menor a

La región del Eje Cafetero continuó por segundo periodo con una buena dinámica en las exportaciones totales, motivada tanto por los crecimientos en las de café como por las diferentes al grano.

la variación del periodo previo, siguió ubicándose por encima de los aumentos registrados desde el último trimestre de 2007.

la variación del periodo previo, siguió ubicándose por encima de los aumentos registrados desde el último trimestre de 2007.

Gráfico 17
Región Eje Cafetero. Exportaciones totales^p

(nivel trimestral y crecimiento anual)

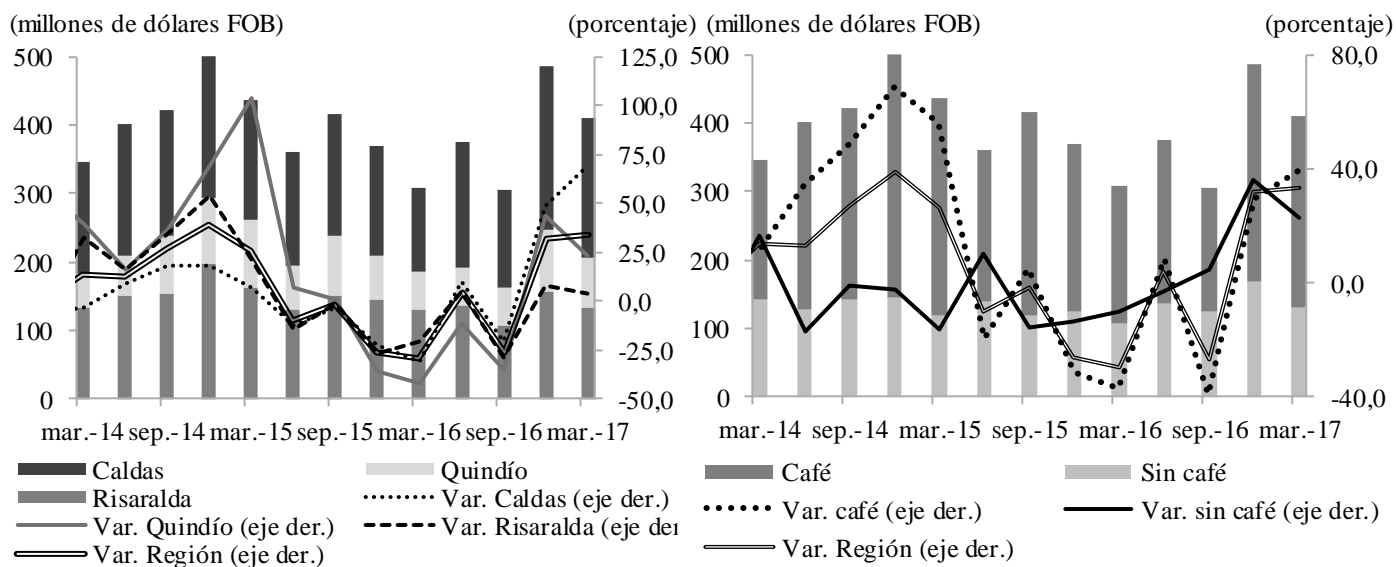

p: cifras provisionales.

Fuente: DANE; cálculos del Banco de la República.

El comportamiento estuvo propiciado en gran medida por Caldas, el cual al exportar US\$205,1 millones FOB, participó con el 49,8% de las ventas externas de la región y a su vez mostró el mayor crecimiento con 69,6%, situación fundamentada en las mayores ventas hacia Estados Unidos, Canadá, Japón, Corea del Sur, Finlandia y Suecia, países con los cuales presentó ascensos superiores al 100,0% y agruparon el 46,1% de sus exportaciones totales. En cuanto al Quindío, fue el segundo territorio con mayor variación, 23,7%, aunque su participación en el Eje Cafetero fue de 17,3% (US\$71,4 millones FOB); en este departamento, el crecimiento se produjo jalonado por las mayores

ventas externas hacia Bélgica, Japón y Estados Unidos con variaciones de 69,7%, 40,5% y 19,2%, respectivamente, países que concentraron el 60,0% de sus exportaciones totales. Por su parte, Risaralda que contabilizó US\$135,2 millones FOB evidenció un aumento anual de 4,4%, el menor de la región, sin embargo, continuó con la recuperación observada desde el trimestre anterior al exhibir mejores resultados frente a las caídas que había presentado en la mayoría de periodos desde mediados de 2015. El comportamiento en el lapso de análisis estuvo propiciado por los crecimientos con países como Alemania, Japón y Corea del Sur con variaciones de 98,6%, 57,5% y 53,2%, en su orden, y fue menguado por el descenso de 6,5% registrado con Estados Unidos.

Exportaciones de café verde. El Eje Cafetero registró exportaciones de café verde por un valor de US\$279,5 millones FOB durante el primer trimestre de 2017, con un crecimiento anual de 39,4% con lo que aceleró el resultado del último periodo de 2016 y se ubicó como la mayor variación exhibida desde junio de 2015, debido al incremento en el volumen exportado y a los mayores precios externos del café frente a similar periodo del año anterior. La región continuó por segundo periodo consecutivo con importantes crecimientos con Estados Unidos, Japón, Alemania, Bélgica, Canadá y Corea del Sur (Cuadro 5), países que concentraron el 83,3% de las exportaciones de café del Eje Cafetero durante el lapso de análisis.

Las exportaciones de café del Eje Cafetero, tanto en valor como en volumen, exhibieron crecimiento durante el primer trimestre de 2017. Por departamentos, Caldas fue el mayor exportador en el país y además presentó un aumento anual de 95,1% en sus ventas en valores FOB, niveles de variación que no se observaban en los últimos seis años, debido a importantes ascensos con los principales compradores de café.

Por departamentos, Caldas obtuvo el mayor valor exportado de café verde en el país durante enero – marzo de 2017 con US\$114,1 millones FOB, y también la más alta variación, 95,1% dentro de los cinco principales territorios exportadores de café en Colombia, el mayor incremento anual exhibido en los últimos seis años. Dentro del país representó el 15,8% de las ventas externas de café y en el Eje Cafetero concentró el 40,8%. La dinámica fue promovida por los mayores envíos hacia Estados Unidos

con el que creció 150,4%, Canadá 920,0%, Japón 126,8% y Bélgica 39,8% (Cuadro 5), países que por su participación y aumento contribuyeron con el 89,5% de la variación de Caldas.

Risaralda, con exportaciones de café por US\$95,2 millones FOB durante el primer trimestre de 2017 se posicionó como el segundo mayor exportador del Eje Cafetero (el cuarto en el país con el 13,1%); pese a presentar la menor variación en la región, 11,4%, este crecimiento fue su mejor resultado desde el segundo trimestre de 2015 (cuadro 5). Por países, el comportamiento fue sustentado por los incrementos con Alemania y Corea del Sur, con quienes ajustó dos periodos consecutivos de ascensos, y con Japón, país con el que viene presentado aumentos desde el primer trimestre de 2016; sin embargo, el efecto fue menguado por las caídas con Estados Unidos, Bélgica y Canadá.

En cuanto al Quindío, que reportó ventas externas del grano por US\$70,2 millones FOB, se ubicó como el quinto mayor exportador en Colombia, con una participación de 9,7%, y el tercero en el Eje Cafetero con el 25,1% de la región. El departamento exhibió un crecimiento anual de 24,0% durante el periodo de análisis, motivado por los mayores despachos a Reino Unido, Bélgica, Japón y Estados Unidos, países que en conjunto concentraron el 64,5% de las exportaciones de café del departamento; por el contrario, el ascenso fue atenuado por las reducciones hacia Canadá. Vale la pena mencionar que para el Quindío estas exportaciones representaron el 98,3% de las totales.

Cuadro 5 Eje Cafetero, Caldas, Quindío y Risaralda. Exportaciones de café verde según países

(crecimiento anual y miles de dólares)

Principales países	2015				Año 2015	2016				Año 2016	2017	Miles de dólares FOB I trim 2017 ^p
	I	II	III	IV		I	II	III	IV		I	
Eje Cafetero												
Estados Unidos	77,6	-19,5	-0,7	-34,5	-3,6	-32,9	15,2	-38,1	22,4	-12,3	36,1	123.244
Alemania	32,2	-35,3	5,0	-23,3	-9,2	-9,1	56,9	-19,6	31,8	10,5	39,7	29.238
Japón	12,0	-43,0	8,4	-27,8	-16,1	-45,8	17,5	-33,9	28,0	-12,2	68,2	28.755
Bélgica	60,9	5,5	3,1	-43,3	3,5	-54,4	-20,6	-29,9	54,5	-22,7	27,6	25.166
Canadá	176,8	11,5	-1,6	-37,4	5,7	-29,4	-13,5	-58,9	50,8	-18,2	45,3	16.323
Corea del Sur	87,8	-26,0	4,6	-21,4	1,5	-49,0	28,6	-39,3	79,4	-1,7	77,6	10.064
Italia	111,2	55,8	26,2	-45,6	22,5	-20,7	-43,2	-56,2	73,0	-22,3	-6,9	5.668
Total Región	55,8	-19,7	5,3	-31,5	-1,9	-36,6	8,7	-39,2	29,5	-13,0	39,4	279.475
Caldas												
Estados Unidos	63,2	-43,2	-6,8	-36,1	-17,8	-15,3	55,5	-27,7	64,6	13,7	150,4	51.102
Bélgica	61,0	-2,0	-13,6	-45,3	1,6	-58,3	-10,6	-46,1	152,6	-19,2	39,8	16.924
Canadá	412,2	17,3	54,0	-37,0	42,2	-89,9	-7,2	-68,0	4,9	-47,8	*	10.330
Alemania	0,1	-51,1	17,6	-30,5	-20,5	17,2	121,1	-20,7	70,7	39,5	16,4	9.227
Japón	-8,8	-66,6	30,2	36,9	-15,6	-71,7	54,0	-48,3	13,2	-21,0	126,8	8.894
Suecia	28,4	-7,9	-82,5	-62,8	-46,2	-44,6	96,8	-62,8	13,1	2,9	156,3	2.053
Finlandia	*	28,3	-27,7	-56,3	11,3	-62,3	3,7	51,8	216,2	26,4	165,4	1.953
Total Caldas	36,2	-36,7	1,8	-28,6	-11,0	-44,1	29,6	-38,9	56,3	-5,1	95,1	114.142
Quindío												
Estados Unidos	113,6	4,8	4,2	-29,9	16,0	-49,9	-26,7	-45,3	51,7	-25,6	19,9	30.528
Alemania	217,6	16,1	34,1	-27,6	25,6	-40,1	10,8	-31,6	6,0	-18,0	12,5	7.709
Japón	260,0	113,0	-12,1	-61,9	11,0	-55,0	-22,9	-56,0	14,2	-36,2	40,5	7.373
Bélgica	-46,9	164,8	86,8	-33,2	23,5	154,7	-50,2	39,0	178,6	38,3	71,8	4.598
Canadá	108,3	-17,8	-23,7	-33,0	-12,7	21,6	23,3	-26,2	87,0	23,9	-38,2	2.807
Reino Unido	41,2	-40,8	-16,7	-60,2	-32,5	-28,9	43,1	-19,7	6,8	-6,0	79,5	2.755
Corea del Sur	4,3	-2,2	21,2	-27,0	-1,5	14,1	15,0	-28,3	110,1	19,1	16,7	2.090
Total Quindío	112,5	7,4	7,7	-35,9	9,8	-42,2	-13,2	-39,6	41,6	-18,7	24,0	70.161
Risaralda												
Estados Unidos	60,5	-15,9	0,7	-35,7	-6,0	-25,6	23,6	-40,5	-14,4	-16,7	-6,9	41.614
Japón	-38,0	-54,0	2,8	-47,8	-38,2	30,8	34,5	21,4	75,8	40,0	57,5	12.488
Alemania	-31,6	-48,1	-22,3	-9,9	-26,9	27,5	56,1	-4,2	25,7	21,8	100,1	12.302
Corea del Sur	109,1	-18,8	1,6	-17,9	8,6	-46,9	-0,3	-37,3	85,5	-7,3	88,5	6.250
Bélgica	91,8	-5,4	108,9	-42,5	3,8	-62,5	-33,3	-0,2	-43,7	-43,4	-26,3	3.644
Canadá	7,2	22,4	-15,4	-41,5	-13,2	165,3	-36,6	-71,4	68,2	-6,8	-43,9	3.186
Italia	*	433,6	53,8	49,9	181,9	-29,4	-47,6	-69,8	10,4	-40,1	-14,0	2.483
Total Risaralda	42,0	-16,4	6,7	-30,8	-5,0	-25,0	7,5	-39,2	1,1	-15,6	11,4	95.172

p: cifras provisionales.

* Variación superior al 500%.

Fuente: DANE; cálculos del Banco de la República.

Exportaciones diferentes a café. En el Eje Cafetero, las exportaciones principalmente manufactureras contabilizaron US\$132,2 millones FOB durante el primer trimestre de 2017, con un ascenso anual de 22,8%, ajustando tres periodos consecutivos con variaciones positivas, después de las caídas observadas entre el segundo semestre de 2015 y primer semestre de 2016. Por tipos de productos el avance fue jalonado por los crecimientos en preparaciones alimenticias diversas, máquinas, aparatos y artefactos mecánicos, y metales preciosos y manufacturas, mientras el efecto fue aminorado por las disminuciones de vehículos automóviles y sus partes, y herramientas de metales comunes y partes (Cuadro 6). Desde el punto de vista de los principales destinos, se exhibieron notables aumentos con Estados Unidos, Alemania, China y Chile, mientras las exportaciones hacia Reino Unido presentaron descenso (Cuadro 7).

Caldas fue el mayor exportador de productos no tradicionales en la región durante el primer trimestre de 2017 al totalizar US\$90,9 millones FOB por este concepto. Asimismo, mostró la mayor variación anual dentro de los departamentos del Eje Cafetero con 45,7%, nivel de crecimiento no visto desde el cuarto trimestre de 2007. La mayor participación en las exportaciones manufactureras de Caldas la registró el rubro preparaciones alimenticias diversas (30,4%), el cual correspondió casi en su totalidad a café soluble liofilizado y preparaciones de café, que mostró un crecimiento de 74,8% frente al mismo trimestre de 2016, hecho fundamentado en las mayores ventas hacia Estados Unidos, Japón y Alemania. Le siguió máquinas y artefactos mecánicos, relacionado en su mayoría con refrigeradores, con un crecimiento de 47,9% por la buena dinámica de los envíos hacia Perú, Ecuador, Honduras y Chile. En tercer lugar se ubicó metales preciosos al totalizar US\$13,3 millones y mostrar un incremento de 3.494%, motivado por los mayores despachos hacia Estados Unidos y la Zona Franca de Cali. De otro lado, crecieron pero en menor medida, las exportaciones de cobre y manufacturas de cobre en especial hacia China, Corea del Sur y Alemania, seguidas de jabones, ceras y productos de limpieza hacia Perú y Chile, y azúcares y productos de confitería, últimos con ascensos hacia Costa Rica, México, Honduras, Salvador y Chile. Por el contrario, redujeron las exportaciones de herramientas de metales comunes, en especial con destino a Cuba, Ghana, Liberia y Guatemala, pese a sus crecimientos hacia Perú, Ecuador, Paraguay y México; asimismo, cayeron las manufacturas de piedra, yeso y cemento por descensos con Ecuador y Panamá.

Caldas mostró el mayor incremento en las exportaciones industriales del Eje Cafetero por los mayores crecimientos de café liofilizado, metales preciosos, refrigeradores, cobre y jabonería.

Por su parte, Quindío al totalizar US\$1,2 millones FOB en las exportaciones diferentes a café, representó solo el 0,9% del total regional, no obstante mostró un crecimiento de 4,9% frente al primer trimestre de 2016. El principal aumento se presentó en frutos comestibles, en particular aguacates con destino hacia España y Holanda, y de naranjas hacia Ecuador, seguido de café tostado y molido hacia El Salvador y Perú, mientras presentó caída de mueble hacia Panamá y México. En cuanto a Risaralda, mostró un descenso anual de 9,1%, al registrar US\$40,0 millones FOB en exportaciones industriales durante el primer trimestre de 2017, lo que lo continuó con resultados negativos, a excepción del crecimiento evidenciado en el cuarto trimestre de 2016. La caída del periodo de análisis estuvo muy relacionada con la disminución en vehículos automóviles y sus partes (tercer producto de exportación), en especial de carrocerías, seguida de prendas y complementos de vestir, últimas por menores compras desde Estados Unidos. Por el contrario, aumentaron las exportaciones de azúcares y artículos de confitería a Perú y Chile, de cobre y manufacturas hacia China, de maquinaria eléctrica con destino a Costa Rica, México y Surinam, de papel hacia Ecuador y Panamá, y notablemente en frutos comestibles (aguacates) hacia Reino Unido.

Cuadro 6

Eje Cafetero, Caldas, Quindío y Risaralda. Exportaciones diferentes a café verde

(crecimiento anual y miles de dólares)

Tipo de producto	2015				Año 2015	2016				Año 2016	2017 I	Miles de dólares FOB I trim 2017 ^p
	I	II	III	IV		I	II	III	IV			
Eje Cafetero												
Preparaciones alimenticias diversas	25,0	28,3	16,6	7,2	19,3	-49,7	29,9	-13,6	35,8	-1,5	74,8	27.687
Máquinas, aparatos y artefactos mecánicos	-56,3	44,2	-38,7	-43,1	-32,4	65,6	15,0	115,8	153,6	85,5	52,4	16.378
Metales preciosos y manufacturas	-	-	-	-100,0	-88,8	*	-	-	*	*	*	13.344
Azúcares y artículos de confitería	-39,0	-23,9	-16,0	-38,0	-30,0	-2,4	1,7	-11,2	16,8	1,1	13,8	13.327
Cobre y manufacturas de cobre	-27,0	34,9	-21,7	8,9	-2,4	-8,5	-44,3	-6,1	4,5	-16,3	15,7	12.420
Herramientas de metales comunes y partes	-25,4	12,7	-0,1	-21,5	-8,3	7,5	-22,9	-7,1	14,4	-4,5	-4,3	5.984
Jabones, ceras, productos de limpieza	-35,9	32,4	-28,9	-26,7	-11,4	83,6	-45,3	-19,0	-26,3	-20,3	9,9	4.763
Vehículos automóbiles y sus partes	114,8	-63,6	-69,1	93,0	4,1	-25,4	117,5	50,8	-32,0	-8,7	-68,3	4.230
Otros	-32,1	12,1	-8,9	-24,0	-14,3	7,3	-13,6	-3,3	37,8	4,9	-0,6	34.051
Total Eje Cafetero	-16,0	10,6	-15,5	-13,5	-9,2	-10,1	-2,7	4,6	35,9	6,8	22,8	132.183
Caldas												
Preparaciones alimenticias diversas	25,0	28,3	16,6	7,2	19,4	-49,7	29,9	-13,6	35,8	-1,5	74,8	27.687
Máquinas, aparatos y artefactos mecánicos	-56,3	43,9	-39,7	-42,6	-32,5	67,8	16,3	118,5	151,8	86,4	47,9	15.730
Metales preciosos y manufacturas	-	-	-	-100,0	-88,8	*	-	-	*	*	*	13.344
Herramientas de metales comunes y partes	-28,3	12,7	-0,1	-21,9	-9,0	11,8	-22,6	-7,2	15,0	-3,6	-4,4	5.980
Cobre y manufacturas de cobre	-50,3	19,6	-44,1	50,8	-11,3	-11,1	-37,5	11,6	-26,8	-21,6	24,5	5.600
Azúcares y artículos de confitería	-19,3	14,1	-15,7	-16,9	-9,5	35,9	-18,1	11,6	20,8	9,0	5,5	5.390
Jabones, ceras, productos de limpieza	-36,0	32,4	-28,2	-26,7	-11,1	82,2	-45,3	-19,0	-26,4	-20,5	11,0	4.763
Manufacturas de piedra, yeso y cemento	-25,6	-38,3	-30,8	-50,4	-37,6	14,9	19,6	-3,6	62,7	21,9	-2,2	1.992
Otros	-25,9	18,8	-3,7	-19,7	-8,8	2,6	-39,7	-34,8	-12,6	-23,1	-21,9	10.454
Total Caldas	-19,3	22,2	-8,9	-14,4	-5,9	-10,1	-4,6	2,3	40,6	7,0	45,7	90.941
Quindío												
Frutos comestibles	-95,8	-100,0	*	-100,0	-98,5	*	-	*	-	*	102,8	370
Muebles y aparatos de alumbrado	-7,9	*	433,4	111,2	173,4	36,3	-69,3	-57,6	-71,9	-55,4	-29,6	209
Café, té, yerba mate y especias	*	187,3	-57,7	189,4	82,6	-66,2	*	*	*	*	51,8	123
Instrumentos de música y partes	-	-	-	-	-	-	-	-	-	-	-	115
Preparaciones de legumbres u hortalizas	-	120,6	-51,4	-8,7	6,5	13,5	167,2	424,8	56,1	143,8	191,1	96
Manufacturas de hierro o acero	-22,8	-100,0	-	-46,4	-53,4	97,0	*	*	-6,5	289,7	-68,6	84
Otros	-89,8	-37,7	-95,2	10,0	-85,6	73,7	45,7	124,6	-19,1	45,0	-26,3	223
Total Quindío	-64,8	17,1	-83,8	1,2	-60,0	44,8	113,2	370,9	122,2	164,3	4,9	1.220
Risaralda												
Azúcares y artículos de confitería	-45,2	-44,1	-16,1	-47,7	-39,6	-20,0	23,2	-25,4	14,3	-4,4	19,7	7.880
Cobre y manufacturas de cobre	14,1	50,7	-3,3	-31,6	7,1	-6,9	-50,6	-17,9	71,0	-12,9	10,0	6.803
Vehículos automóbiles y sus partes	202,1	-80,4	-81,7	130,0	9,3	-20,7	441,6	174,5	-13,9	13,8	-67,7	4.034
Máquinas y aparatos eléctricos y partes	-47,5	88,1	273,6	-17,8	17,5	-43,6	-23,4	-51,5	-15,8	-33,7	5,0	3.416
Papel, cartón y sus manufacturas	-73,5	-71,4	-65,3	42,7	-53,6	364,8	12,3	104,6	57,0	93,8	18,1	3.232
Frutos comestibles	-	323,6	-96,2	*	*	*	*	*	*	*	90,6	2.649
Prendas y complementos de vestir	0,0	12,2	37,8	-29,0	1,3	-14,0	-32,4	-28,0	-60,6	-30,6	-32,2	2.400
Otros	-23,2	-1,5	-18,2	-22,9	-16,6	-6,6	-5,8	34,4	59,9	18,5	22,1	9.607
Total Risaralda	-8,9	-8,6	-18,4	-12,4	-12,0	-11,1	-1,3	-0,3	24,1	2,4	-9,1	40.022

p: cifras provisionales.

- Indefinido.

* Variación superior al 500%.

Fuente: DANE; cálculos del Banco de la República.

Cuadro 7

Eje Cafetero, Caldas, Quindío y Risaralda. Exportaciones diferentes a café según países

(crecimiento anual y miles de dólares)

Principales países	2015				Año 2015	2016				Año 2016	2017 I	Miles de dólares FOB I trim 2017 ^p
	I	II	III	IV		I	II	III	IV			
Eje Cafetero												
Estados Unidos	6,1	-4,1	10,0	-6,5	1,5	-24,8	27,0	22,8	108,2	28,8	80,0	19.785
Perú	-15,2	31,9	40,5	-24,0	2,7	-11,1	8,2	-7,2	22,5	3,8	27,0	12.980
Ecuador	6,0	-6,9	-34,4	-29,6	-15,1	-73,2	-43,6	-10,3	5,0	-38,9	26,1	8.501
China	-40,7	59,4	-12,3	24,5	1,6	-25,4	-47,0	-33,4	-18,7	-31,9	48,8	7.580
Chile	-62,8	-30,9	-11,9	-64,5	-45,6	-1,2	-18,1	-37,9	122,1	-1,3	41,4	6.757
México	30,5	180,7	78,7	2,8	59,9	-35,5	-24,3	-8,5	9,2	-15,4	16,2	6.379
Alemania	33,3	47,4	21,1	45,0	37,0	-40,1	40,3	-7,1	-9,4	-3,1	61,5	6.178
Corea del Sur	74,5	51,8	20,8	49,1	46,0	23,4	-24,5	25,6	54,9	14,7	32,4	4.882
Panamá	-8,3	-24,6	26,1	86,7	18,3	39,4	23,1	-11,9	-37,8	-6,2	30,3	4.364
Reino Unido	-1,1	34,1	39,3	-8,9	14,3	191,2	70,0	-2,3	211,1	106,5	-3,5	4.106
Total Región	-16,0	10,6	-15,5	-13,5	-9,2	-10,1	-2,7	4,6	35,9	6,8	22,8	132.183
Caldas												
Estados Unidos	15,9	-10,4	7,8	-10,1	0,6	-51,3	47,3	6,3	132,1	26,0	216,4	13.325
Perú	-12,9	61,6	11,9	-19,4	8,0	9,3	-26,1	-18,3	21,1	-6,8	33,7	8.009
Alemania	37,8	43,6	21,4	44,5	37,1	-40,8	41,6	-9,3	-11,1	-4,1	59,0	5.962
Ecuador	-43,9	-5,7	-32,4	-14,7	-25,7	-53,1	-30,0	21,2	-1,5	-17,3	32,8	5.864
México	27,5	150,3	40,2	-15,4	40,2	-39,7	-48,2	-39,3	31,0	-29,4	15,5	5.264
China	-46,5	5,3	-40,5	63,1	-9,8	-33,6	-21,8	-20,8	-52,6	-36,1	35,4	3.805
Rep. Dominicana	86,5	157,7	154,2	-6,4	75,7	293,3	175,0	236,0	445,3	275,2	4,7	3.285
Honduras	12,9	115,9	18,2	71,8	51,7	181,9	29,2	63,8	33,1	60,7	37,0	2.858
El Salvador	189,5	177,5	82,5	8,4	72,5	368,2	83,1	56,2	362,5	203,7	25,8	2.322
Chile	-41,0	-3,0	59,8	-39,0	-6,2	14,0	-19,6	-37,5	159,0	3,0	66,3	2.685
Total Caldas	-19,3	22,2	-8,9	-14,4	-5,9	-10,1	-4,6	2,3	40,6	7,0	45,7	90.941
Quindío												
Estados Unidos	-27,0	-90,0	38,7	57,5	-27,3	36,2	*	*	202,3	467,6	-21,6	320
España	-	-100,0	-87,0	-72,5	-69,4	29,2	-	*	257,7	*	*	192
Ecuador	-32,6	219,6	115,9	-38,7	20,0	-36,3	-68,6	98,6	8,3	-11,1	122,2	186
Alemania	-	-100,0	-	-	-96,6	-	-	-	*	*	-	161
Panamá	-100,0	-	-	*	*	-	-90,2	-79,5	-91,1	-65,3	-46,2	135
Total Quindío	-64,8	17,1	-83,8	1,2	-60,0	44,8	113,2	370,9	122,2	164,3	4,9	1.220
Risaralda												
Estados Unidos	-4,1	18,8	12,1	-6,6	5,1	12,5	-17,8	-7,9	61,0	8,0	-3,6	6.140
Perú	-17,8	-9,6	151,1	-30,4	-5,2	-29,9	92,8	11,6	26,0	21,4	17,4	4.922
Chile	-67,9	-54,5	-43,7	-75,1	-62,2	-7,4	-15,9	-37,8	85,0	-5,4	29,3	4.070
China	-24,6	201,5	24,1	-30,8	23,2	-14,6	-70,2	-41,2	96,2	-26,6	70,1	3.775
Corea del Sur	121,7	114,5	40,3	-23,9	53,8	22,1	-40,2	8,1	102,6	5,4	10,7	3.052
Panamá	-13,0	-78,4	-60,9	253,4	-5,3	35,9	228,0	56,4	-65,5	-8,9	192,3	2.658
Ecuador	130,3	-11,4	-38,7	-61,7	5,1	-85,7	-68,5	-66,3	36,3	-69,3	9,3	2.450
Reino Unido	-100,0	*	-100,0	*	117,3	-	*	-	*	*	194,5	2.310
Venezuela	15,3	-61,2	-39,2	-21,4	-33,2	23,5	-74,6	40,6	-2,3	1,1	-13,2	1.777
Puerto Rico	41,9	-0,5	-7,7	15,1	8,1	17,3	17,1	13,3	-9,6	8,6	1,9	1.138
Total Risaralda	-8,9	-8,6	-18,4	-12,4	-12,0	-11,1	-1,3	-0,3	24,1	2,4	-9,1	40.022

p: cifras provisionales.

- Indefinido.

* Variación superior al 500%.

Fuente: DANE; cálculos del Banco de la República.

IMPORTACIONES

En el primer trimestre de 2017 las importaciones del Eje Cafetero totalizaron US\$234,4 millones CIF, con un crecimiento anual de 7,3%, el cual le permitió recuperarse de los descensos observados en la mayoría de periodos de 2015 y 2016. Por

Durante el primer trimestre de 2017 las importaciones del Eje Cafetero se recuperaron de varios periodos de descenso, al exhibir un aumento de 7,3%, principalmente por mayores compras de materias primas para la industria.

categorias, las materias primas para la industria fueron las de mayor aporte con una participaci3n de 40,4% en el total, adem1s de que presentaron un aumento anual de igual magnitud al evidenciado por la regi3n, revirtiendo las caídas de los dos trimestres anteriores, incremento que se debió a las mayores compras de insumos para la fabricaci3n de productos absorbentes (pañales) y papel procedentes de Chile, productos laminados de Jap3n,

Brasil y Corea del Sur, y materias primas para elaborar detergentes de Corea del Sur, España y Estados Unidos. Asimismo, los bienes de capital para la industria registraron un avance de 14,4%, luego del retroceso del 1ltimo trimestre de 2016, por las adquisiciones de compresores para refrigeradores provenientes de M3xico, y equipos para ensamble de lavadoras desde China.

Por su parte, los bienes de consumo duradero reportaron crecimiento, aunque menos acentuado frente al del trimestre previo, con aumentos en las compras de veh3culos desde India, Corea del Sur y Brasil, las cuales no habían presentado registros de importaci3n durante 2016, adem1s, hubo alzas en las bicicletas traídas de Taiwán y China; no obstante, las motocicletas que tuvieron un gran aporte dentro de los bienes de consumo duradero, evidenciaron reducci3n, particularmente las compradas en Tailandia y China. Entretanto, en los materiales de construcci3n el incremento de los tres primeros meses de 2017 sobrepas3 al del cuarto trimestre del año precedente, con variaciones positivas en placas y baldosas de cerámica de Per3, Brasil y China, las cuales no se habían importado durante 2016, así como de cemento de China, y yeso de España.

Gráfico 18 Regi3n Eje Cafetero. Importaciones totales^p

(nivel trimestral y crecimiento anual)

(millones de d3lares CIF)

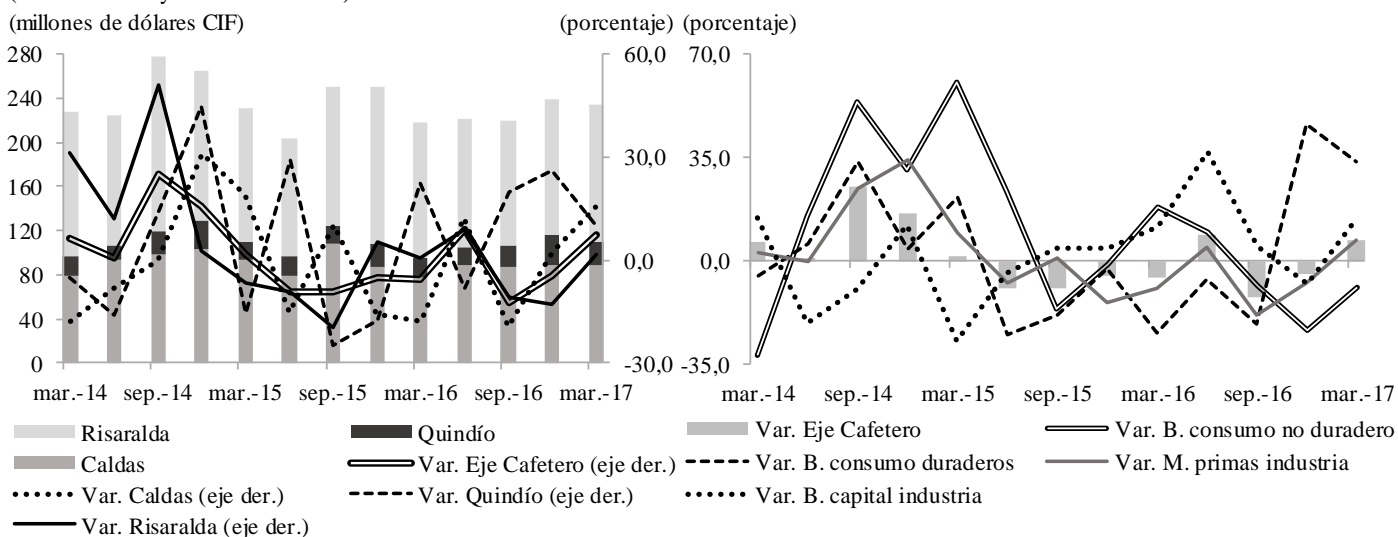

p: cifras provisionales.

Fuente: DANE; cálculos del Banco de la Rep3blica.

Cuadro 8

Eje Cafetero, Caldas, Quindío y Risaralda. Importaciones según uso o destino económico

(crecimiento anual y miles de dólares)

Principales categorías Cuode	2015				Año 2015	2016				Año 2016	2017 I	Miles de dólares I trim 2017 ^p
	I	II	III	IV		I	II	III	IV			
Eje Cafetero												
Mat. primas y prod. int. para la industria	9,3	-7,2	1,0	-14,1	-3,3	-9,5	4,6	-18,2	-7,4	-8,4	7,3	94.748
Bienes de consumo no duraderos	60,2	23,5	-16,4	-1,1	8,1	18,4	9,5	-8,4	-23,3	-2,0	-9,1	37.768
Bienes de consumo duraderos	21,5	-24,8	-18,3	-2,7	-8,4	-24,6	-6,3	-21,1	46,2	-1,4	33,8	36.316
Bienes de capital para la industria	-26,9	-4,3	4,6	4,6	-6,5	11,3	37,2	5,2	-7,8	10,5	14,4	36.294
Equipo de transporte	-37,7	-39,2	-44,9	18,1	-26,2	-12,6	12,2	15,2	-48,1	-17,5	-17,4	13.920
Materiales de construcción	-28,0	-33,5	-21,6	-2,9	-21,4	-5,5	20,9	-20,0	25,3	4,9	29,5	11.111
Otros	28,1	5,7	6,9	-27,5	1,8	-25,8	-25,5	-26,5	49,9	-11,1	-3,7	4.278
Total Eje Cafetero	1,5	-9,5	-9,5	-5,2	-5,8	-5,6	8,7	-12,4	-4,4	-4,0	7,3	234.435
Caldas												
Mat. primas y prod. int. para la industria	11,2	-10,1	7,9	-27,5	-5,6	-22,3	-7,5	-23,8	2,0	-14,2	15,2	44.323
Bienes de capital para la industria	9,0	-16,5	34,2	5,3	6,4	7,5	73,9	-4,2	-5,7	15,3	14,4	20.062
Bienes de consumo duraderos	75,1	-21,3	-1,0	24,5	11,2	-36,1	4,8	-18,2	-4,8	-14,1	43,6	10.462
Bienes de consumo no duraderos	57,1	-2,4	-9,5	-29,2	-3,0	-20,0	-10,3	-11,2	32,9	-3,4	14,9	10.210
Materiales de construcción	-6,7	-62,7	109,9	-26,7	-9,6	-13,9	167,7	-59,8	105,9	12,3	11,1	1.979
Equipo de transporte	-30,4	-53,8	-3,6	56,0	-16,0	29,4	-13,3	-11,0	-36,1	-10,6	-38,0	1.393
Otros	47,5	-25,8	53,4	-44,4	0,7	-38,1	17,0	-42,6	-33,5	-27,6	-17,1	1.058
Total Caldas	19,0	-15,2	10,2	-15,8	-1,5	-17,7	12,2	-19,2	2,3	-7,0	15,5	89.487
Quindío												
Materiales de construcción	-42,1	-11,9	-31,2	0,7	-22,6	11,0	-13,0	-1,5	22,5	6,9	33,2	7.956
Mat. primas y prod. int. para la industria	16,3	88,3	-13,3	-21,2	2,8	47,1	9,1	32,1	20,8	26,5	-6,0	7.664
Mat. primas y prod. int. para la agricultura	374,0	329,3	-19,7	*	146,7	-6,9	-25,5	38,3	33,5	9,1	97,5	1.711
Equipo de transporte	23,0	10,9	-29,0	-16,8	-5,9	-10,6	9,0	30,9	-0,6	6,0	16,5	1.449
Bienes de capital para la industria	-41,7	-17,9	-51,0	-67,9	-51,7	80,5	21,5	20,3	-33,9	17,5	-47,9	752
Bienes de consumo no duraderos	34,5	-78,4	-57,3	-62,0	-51,5	-39,1	88,5	68,3	19,8	15,5	-3,0	308
Bienes de consumo duraderos	-9,9	183,0	-22,0	-17,5	12,3	-27,4	-78,0	64,9	-0,8	-21,8	3,4	300
Otros	-56,1	109,9	313,5	-71,5	38,0	40,0	-58,7	-39,3	*	182,2	-20,5	108
Total Quindío	-15,4	29,1	-24,8	-17,8	-11,4	22,3	-8,3	19,8	26,3	15,6	9,9	20.247
Risaralda												
Mat. primas y prod. int. para la industria	6,3	-11,5	-4,0	2,9	-1,6	-2,0	17,7	-18,1	-19,4	-7,2	2,6	42.762
Bienes de consumo no duraderos	62,4	38,8	-18,2	16,0	15,0	38,0	15,6	-8,1	-41,4	-1,7	-15,8	27.250
Bienes de consumo duraderos	6,7	-30,6	-25,2	-12,9	-16,9	-19,1	-6,0	-25,1	80,0	6,3	30,6	25.555
Bienes de capital para la industria	-49,8	17,6	-16,8	25,0	-14,8	12,0	-5,3	18,6	-8,7	3,5	21,6	15.480
Equipo de transporte	-40,9	-40,1	-50,4	17,5	-28,6	-17,3	16,6	18,7	-51,7	-20,4	-17,1	11.077
Materiales de construcción	49,6	-62,8	-60,5	1,7	-29,3	-49,1	72,8	-16,4	-18,1	-16,0	42,2	1.176
Combustibles, lubricantes y conexos	-12,3	-32,0	-47,1	-60,4	-38,5	-3,9	-37,3	-29,6	-2,5	-16,8	-62,4	674
Otros	40,8	28,3	23,8	-22,2	15,6	-64,1	-56,7	-42,2	4,9	-43,2	95,7	728
Total Risaralda	-6,7	-9,2	-19,6	5,3	-8,0	0,4	8,9	-10,8	-13,1	-4,5	1,7	124.701

p: cifras provisionales.

* Variación superior al 500%.

Fuente: DANE; cálculos del Banco de la República.

Por departamentos, el mayor valor de las importaciones en los tres primeros meses de 2017 lo presentó Risaralda con US\$124,7 millones CIF y un incremento anual de 1,7%, después de haber mostrado disminuciones en el tercer y cuarto trimestre de 2016. El avance se sustentó en la recuperación observada en las materias primas para la industria, debido a las mayores compras de insumos para la fabricación de productos absorbentes (pañales) y papel desde Chile y Estados Unidos, además de tejidos de algodón de origen chino, italiano e indio, y desperdicios de papel o cartón de Estados Unidos. Por el contrario, se registró disminución en las partes y accesorios de motocicletas de China, Japón y Tailandia. Otra categoría que revirtió el descenso del último trimestre de 2016 fue bienes de capital para la industria, con aumentos en máquinas para mezclar minerales provenientes de Alemania, y pantallas para equipos electrónicos desde China; sin embargo, las partes para transformadores eléctricos, que fue el rubro más representativo de este grupo de bienes, presentó caída por las menores compras desde la Zona Franca del Eje Cafetero. A su vez, hubo recuperación en materiales de construcción, principalmente por el incremento en la importación de contraventanas y persianas desde China, Corea del Sur y España; mientras que en los

bienes de consumo duraderos el crecimiento fue menos pronunciado, destacándose el avance en algunos tipos de vehículos procedentes de India y Corea del Sur, aunque se redujeron las de motocicletas desde Tailandia y China.

Las importaciones desde China se recuperaron después de siete trimestres de caídas; por la dinámica en textiles, materiales para la construcción, e insumos para electrodomésticos.

En cuanto a Caldas, sus importaciones totalizaron US\$89,5 millones CIF en el trimestre de análisis, con un ascenso en términos anuales de 15,5%, superior al del

acumulado de los últimos tres meses de 2016. El aumento fue explicado por las mayores compras de materias primas para la industria como productos laminados desde Japón, Corea del Sur y Brasil, y productos para elaborar detergentes de Corea del Sur, España y Estados Unidos. Por su parte, los bienes de capital para la industria y los de consumo duraderos se recuperaron de dos periodos de disminuciones, al exhibir crecimientos de 14,4% y 43,6%, respectivamente, en la primera por los aumentos en la importación de compresores para refrigeradores traídos de México, equipos para ensamble de lavadoras desde China y Singapur, además de celulares y máquinas para aire acondicionado de China; y en la segunda, el alza fue producto de las variaciones positivas en bicicletas provenientes de Taiwán y China, lavadoras desde China, y refrigeradores y congeladores de México. De otro lado, los bienes de consumo no duraderos y los materiales de construcción se incrementaron aunque en menor cuantía frente al cuarto trimestre de 2016, en los primeros sobresalieron las compras de jabones y calzado, últimos procedentes de Brasil y China; mientras que en los materiales de construcción fue mayor el ingreso de yeso desde España.

Por su parte, las compras externas de Quindío fueron por US\$20,2 millones CIF entre enero – marzo de 2017, con un crecimiento anual de 9,9%, aunque menor al de los dos trimestres anteriores. El incremento fue motivado por los materiales de construcción, los cuales mostraron aumento en las adquisiciones de placas y baldosas de cerámica de Perú, China y Brasil, y cemento desde China; del mismo modo, hubo avance en las materias primas para la agricultura, particularmente por la importación de residuos de la extracción de aceite de soya y de la industria del almidón de origen estadounidense, y desinfectantes desde el Reino Unido; además, se recuperaron las compras de equipo de transporte por los crecimientos en pistones y válvulas desde Japón. Por el contrario, se reportó caída en materias primas para la industria, luego de los resultados favorables durante todo 2016, debido a la reducción en la compra de maíz amarillo de Estados Unidos, plástico de Estados Unidos, Canadá y Brasil, y hojas y tiras de aluminio desde China.

Cuadro 9

Eje Cafetero, Caldas, Quindío y Risaralda. Importaciones según países

(crecimiento anual y miles de dólares)

Principales países	2015				Año 2015	2016				Año 2016	2017	Miles de dólares I trim 2017 ^P
	I	II	III	IV		I	II	III	IV		I	
Eje Cafetero												
China	19,4	-20,7	-19,5	-20,2	-12,0	-19,1	-2,2	-13,2	-3,7	-10,1	14,0	57.249
Estados Unidos	45,6	27,8	9,1	25,2	25,2	34,8	40,9	-15,3	-15,9	8,3	-17,0	30.897
México	6,1	-23,5	-9,4	-18,9	-12,9	-5,5	-11,6	-25,8	-1,4	-12,4	6,7	16.505
Japón	-43,5	-23,3	22,3	0,4	-17,1	15,3	13,8	-2,4	10,0	8,9	5,6	16.369
India	56,3	-20,9	-1,6	-19,6	-1,5	-37,0	4,2	-12,1	-11,4	-15,3	153,2	16.281
Brasil	-66,0	-17,8	-19,7	-19,6	-35,4	41,6	39,4	13,2	13,2	23,2	9,4	14.518
Corea del Sur	-9,3	-2,2	81,5	-15,0	11,0	-7,3	-16,2	-26,0	234,1	32,4	79,2	13.674
Chile	-0,4	-7,6	-32,9	-0,5	-13,5	-21,9	3,8	2,7	-12,7	-6,4	36,4	8.610
Ecuador	48,9	-8,2	-5,3	-24,0	-1,4	-37,8	24,0	-3,6	4,7	-5,9	2,8	7.070
Perú	-39,8	-8,5	-35,5	-18,9	-26,5	14,6	-38,0	-10,9	-14,1	-13,8	-3,5	5.902
Total Región	1,5	-9,5	-9,5	-5,2	-5,8	-5,6	8,7	-12,4	-4,4	-4,0	7,3	234.435
Caldas												
China	48,7	-28,8	-15,8	-29,8	-11,8	-30,6	-6,2	-15,6	-10,1	-16,9	13,4	22.593
México	28,4	-12,9	33,9	-20,8	4,5	-13,2	-9,8	-27,9	17,9	-10,8	7,7	11.834
Japón	14,9	-34,8	145,6	-21,2	7,2	39,2	86,0	19,4	49,5	43,8	27,7	8.516
Corea del Sur	-15,0	21,5	122,8	-14,9	24,3	-5,9	-43,2	-37,6	-15,1	-29,0	60,8	8.363
Brasil	-24,2	0,0	29,2	60,4	15,1	50,9	52,3	-13,0	42,5	29,6	17,3	6.843
Estados Unidos	13,7	27,1	64,7	0,6	25,4	-43,0	-26,0	-41,1	-2,3	-30,3	30,1	5.729
Ecuador	169,5	-4,8	35,7	-15,7	28,1	-44,8	41,7	-23,8	-4,7	-14,5	-28,0	3.303
Singapur	-56,6	-16,0	25,1	108,1	3,5	25,3	21,2	-44,7	25,3	0,1	267,4	2.680
Taiwan	17,8	2,6	-51,7	-29,1	-24,5	1,0	86,9	122,1	61,2	61,7	69,3	2.535
Total Caldas	19,0	-15,2	10,2	-15,8	-1,5	-17,7	12,2	-19,2	2,3	-7,0	15,5	89.487
Quindío												
China	-49,1	-17,0	-14,8	-29,6	-30,4	28,3	27,8	19,5	50,0	33,1	26,3	6.340
Estados Unidos	356,7	*	65,0	30,8	139,5	53,9	2,9	13,3	91,2	40,9	14,2	5.705
Perú	-36,3	-7,1	-52,7	-31,1	-33,4	10,1	-44,4	20,2	-5,8	-7,9	2,2	3.792
Japón	1,7	9,1	-37,0	-29,6	-16,8	-0,6	-10,3	57,2	5,8	10,4	23,7	1.462
Total Quindío	-15,4	29,1	-24,8	-17,8	-11,4	22,3	-8,3	19,8	26,3	15,6	9,9	20.247
Risaralda												
China	17,8	-13,1	-23,1	-7,3	-8,4	-14,2	-2,8	-16,3	-9,8	-11,2	12,1	28.315
Estados Unidos	45,2	-0,1	-13,2	32,8	13,6	67,2	87,8	-7,4	-38,3	18,0	-30,0	19.464
India	95,3	-19,2	18,0	-9,0	11,0	-31,6	18,1	-9,0	-8,6	-9,0	177,6	15.123
Brasil	-76,7	-28,0	-35,2	-43,4	-52,0	35,7	32,6	18,8	-18,1	12,8	2,5	7.207
Chile	-15,9	-6,8	-40,8	-3,9	-20,9	-17,4	4,8	20,0	-9,3	0,9	51,2	6.515
Japón	-59,5	-21,4	3,5	14,8	-25,0	2,5	-11,4	-20,5	-1,5	-7,4	-16,5	6.391
Corea del Sur	7,5	-47,8	-17,9	-29,7	-23,3	-18,4	101,1	40,5	*	269,9	138,1	5.255
Tailandia	-0,5	11,7	-29,1	-28,7	-11,8	-34,0	-37,1	-6,8	-7,1	-24,0	-5,9	4.181
México	-39,3	-61,6	-66,7	-17,9	-52,7	26,6	16,2	-12,3	-45,3	-6,1	-2,6	3.850
Ecuador	-56,8	-20,8	-34,0	-28,0	-35,3	33,9	25,8	54,2	37,7	40,1	89,3	3.767
Total Risaralda	-6,7	-9,2	-19,6	5,3	-8,0	0,4	8,9	-10,8	-13,1	-4,5	1,7	124.701

p: cifras provisionales.

* Variación superior al 500%.

Fuente: DANE; cálculos del Banco de la República.

BALANZA COMERCIAL

La región del Eje Cafetero totalizó un superávit comercial de US\$189,9 millones FOB en el primer trimestre de 2017, equivalentes a un incremento de 90,5% frente al valor de igual periodo de 2016. Después de evidenciar reducciones en el superávit entre el último trimestre de 2015 y el tercero de 2016, el crecimiento del trimestre de análisis se estableció como el mejor resultado de los últimos seis años después del ascenso del informe anterior. El avance en la balanza comercial se sustentó en el mayor crecimiento de las exportaciones, en especial las de café, y si bien hubo alza en las importaciones, esta fue en menor magnitud que la variación de las exportaciones, ambas valoradas en precios FOB. Por países, los mayores balances positivos en la relación comercial se evidenciaron con Estados Unidos, Alemania, Bélgica y Japón, con los cuales se amplió el superávit; por otro lado, con los que se presentaron los mayores déficits fueron China, India y Brasil, naciones con las que se acrecentó la relación deficitaria.

La región prosiguió por segundo trimestre con incrementos anuales importantes en el superávit de la balanza comercial motivado en gran medida por las exportaciones de café.

Por departamentos, Caldas continuó presentando el mayor superávit de la región con un valor de US\$120,2 millones y un incremento del 153,0%, este resultado fue propiciado por similar comportamiento en los saldos comerciales con

Estados Unidos, Canadá, Bélgica y Alemania y al cambiar el déficit por superávit con España, Ecuador y Japón; no obstante, se acrecentó el saldo negativo con China, México y Singapur. Por su parte, Risaralda presentó el segundo mayor crecimiento de la región con 42,2%, pero el superávit más bajo entre los territorios del Eje, US\$16,3 millones; el avance se sustentó en la ampliación del balance favorable con Estados Unidos, Alemania, Japón, Corea del Sur, Perú y Panamá, además, hubo superávit con el Reino Unido, país que tradicionalmente se había mantenido en déficit pero que desde 2016 ha mostrado resultados positivos. A su vez, Quindío registró un balance superavitario de US\$53,4 millones, el cual significó un aumento del 31,3%, debido a los mayores envíos al exterior de café, lo que en parte motivó los ascensos en la balanza comercial con Estados Unidos, Alemania, Japón, Bélgica e Italia.

Gráfico 19

Región Eje Cafetero. Balanza comercial^p

(nivel trimestral y crecimiento)

(millones de dólares FOB)

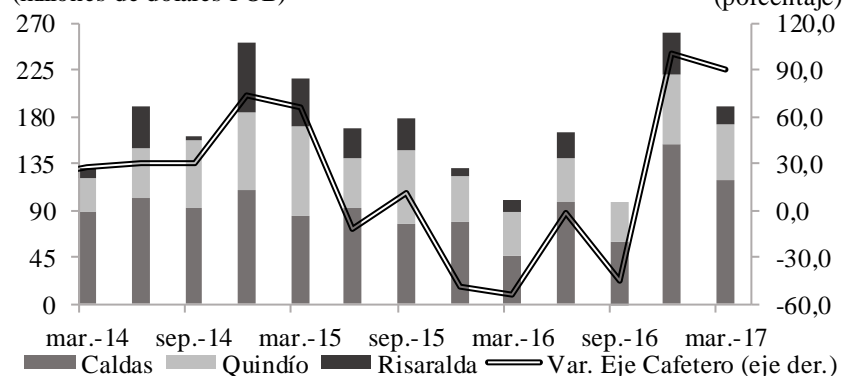

p: cifras provisionales.

Fuente: DANE; cálculos del Banco de la República.

Cuadro 10

Eje Cafetero, Caldas, Quindío y Risaralda. Balanza comercial, según países

(crecimiento anual y miles de dólares)

Principales países	2015				Año 2015	2016				Año 2016	Año 2017	Miles de dólares I trim 2017 ^p
	I	II	III	IV		I	II	III	IV			
Eje Cafetero												
Estados Unidos	71,5	-25,2	-1,6	-42,4	-8,8	-46,2	9,5	-35,6	48,6	-12,2	71,8	114.108
Alemania	26,5	-46,4	-2,4	-30,7	-16,8	-25,3	97,7	-15,8	64,9	21,1	71,5	31.535
Bélgica	54,5	2,0	10,1	-41,2	3,6	-52,6	-22,1	-33,8	58,0	-22,1	24,2	25.666
Japón	214,5	-46,3	2,2	-40,4	-9,4	-87,8	31,7	-50,8	50,3	-24,4	484,7	15.399
Canadá	189,5	13,2	-3,3	-37,2	6,4	-30,8	-9,2	-61,2	45,7	-19,9	41,9	14.932
Perú	21,1	88,4	(-)	-30,0	54,9	-31,0	41,1	-2,4	72,3	20,6	67,2	7.458
Reino Unido	-73,3	-84,4	6,6	-94,8	-67,7	212,3	419,8	4,0	*	237,9	42,4	7.240
Panamá	-13,0	-21,2	27,4	100,8	21,2	40,7	23,8	-9,0	-38,8	-6,1	40,9	4.360
Australia	12,8	-29,8	11,8	-46,2	-16,4	12,4	-12,9	-31,2	60,6	0,0	34,8	3.973
Total Región	66,2	-11,4	10,7	-48,3	-5,4	-54,2	-1,8	-45,3	100,0	-10,2	90,5	189.881
Caldas												
Estados Unidos	60,4	-44,9	-12,8	-36,8	-20,6	-19,5	77,8	-16,6	93,5	28,4	187,8	59.070
Bélgica	59,0	-4,6	-4,9	-41,0	3,4	-55,7	-11,4	-47,9	152,0	-17,3	34,1	17.440
Alemania	8,8	-24,5	7,9	-14,9	-7,7	-9,0	85,0	-13,8	43,4	25,6	34,8	13.729
Canadá	463,2	14,4	58,3	-40,8	43,1	-90,8	-3,2	-71,7	4,1	-49,2	*	10.276
Perú	-9,6	75,6	0,9	-24,4	7,2	10,0	-24,2	-15,9	35,7	-2,4	50,9	7.139
Rep. Dominicana	86,5	157,7	154,1	185,3	156,6	299,9	218,4	236,1	79,7	167,0	3,0	3.284
Japón	-6,3	-62,3	10,7	65,6	-13,4	(-)	50,2	-68,2	10,8	-36,8	(-)	3.215
Honduras	12,9	115,9	18,2	71,8	51,7	181,9	29,2	63,8	33,1	60,7	37,0	2.858
Ecuador	-91,2	-6,3	-93,3	-16,1	-59,6	(-)	-77,3	*	2,4	-22,1	(-)	2.633
Total Caldas	-3,7	-10,8	-16,6	-28,1	-15,4	-44,3	7,1	-22,8	96,3	8,0	153,0	120.202
Quindío												
Estados Unidos	104,5	-10,9	0,4	-34,2	9,2	-55,8	-26,2	-40,5	48,2	-28,1	20,2	25.579
Alemania	219,8	14,8	44,1	-13,9	37,8	-41,8	9,3	-27,9	6,2	-17,6	18,4	7.851
Japón	403,0	142,1	-8,3	-65,7	16,2	-61,1	-22,3	-66,9	16,1	-41,6	45,3	5.926
Bélgica	-46,9	164,8	86,8	-32,7	23,8	157,9	-50,4	39,0	176,7	38,4	69,7	4.600
Canadá	108,8	-20,9	-24,2	-32,6	-13,1	19,8	26,0	-27,4	89,8	24,0	-37,7	2.781
Reino Unido	41,7	-40,8	-16,3	-61,5	-33,0	-30,4	43,0	-25,3	16,7	-5,8	67,7	2.522
Corea del Sur	7,7	-1,5	19,0	-41,6	-4,6	0,3	12,8	-24,4	172,1	22,3	29,5	2.038
Total Quindío	159,6	1,3	8,6	-41,0	12,6	-52,1	-11,6	-45,8	52,6	-23,9	31,3	53.391
Risaralda												
Estados Unidos	53,1	-16,4	8,6	-50,2	-11,2	-50,5	-7,3	-48,0	11,7	-27,4	19,8	29.459
Alemania	-63,6	(-)	-50,5	-85,0	-80,2	-23,3	(-)	7,4	*	228,6	*	9.954
Japón	-86,9	(-)	13,3	(-)	144,4	(-)	(-)	(-)	(-)	(-)	*	6.258
Corea del Sur	278,3	61,1	29,9	-15,5	52,2	-34,1	-45,0	-39,5	(-)	-91,8	11,2	4.335
Perú	-3,1	1,1	(-)	-39,2	10,8	-40,7	120,9	37,1	47,0	32,9	20,1	3.728
Bélgica	69,8	-9,5	110,0	-42,3	0,4	-62,5	-39,7	-6,4	-46,8	-46,2	-26,8	3.627
Panamá	-24,6	-79,1	-57,0	362,6	-1,4	47,2	246,6	55,3	-68,7	-9,5	215,3	2.654
Reino Unido	190,5	157,9	2,9	12,7	58,9	-54,5	(-)	(-)	(-)	(-)	(-)	2.376
Canadá	-12,8	44,0	-19,6	-37,4	-13,6	249,0	-37,2	-74,1	47,0	-9,8	-63,5	1.875
Venezuela	12,7	-61,2	-39,2	-20,6	-33,4	25,1	(-)	38,6	-2,3	-3,9	-12,2	1.776
Total Risaralda	399,7	-28,6	*	-88,7	-6,0	-75,7	-14,3	(-)	410,2	-34,3	42,2	16.288

p: cifras provisionales.

(-) Indefinido.

(--) No comparable.

* Variación superior al 500%.

Fuente: DANE; cálculos del Banco de la República.

X. MERCADO LABORAL

De acuerdo con los resultados de la Gran Encuesta Integrada de Hogares (GEIH) elaborada por el DANE para el trimestre móvil enero – marzo de 2017 la tasa de desempleo en Pereira descendió anualmente de 12,3% a 10,1%, posicionándose como la quinta ciudad de menor desempleo dentro

En el trimestre móvil enero – marzo de 2017 la tasa de desempleo Manizales se incrementó por menor cantidad de ocupados, mientras en Pereira se redujo por menor oferta laboral y en Armenia por el ascenso en la cantidad de personas ocupadas, en especial en el comercio.

de las 23 ciudades y áreas metropolitanas; asimismo, Armenia también redujo los niveles de desocupación al pasar de 16,7% a 15,3%, no obstante, se ubicó como el cuarto territorio de mayor desocupación en el país superado únicamente por Cúcuta, Quibdó y Riohacha. Tanto la capital de Risaralda como la del Quindío lograron la tasa más baja observada en los primeros trimestres del año desde 2001. Por el contrario, en Manizales aumentó al pasar de 11,8% a 12,7%, la más alta de los últimos cuatro años.

Gráfico 20
Región Eje Cafetero. Indicadores del mercado laboral

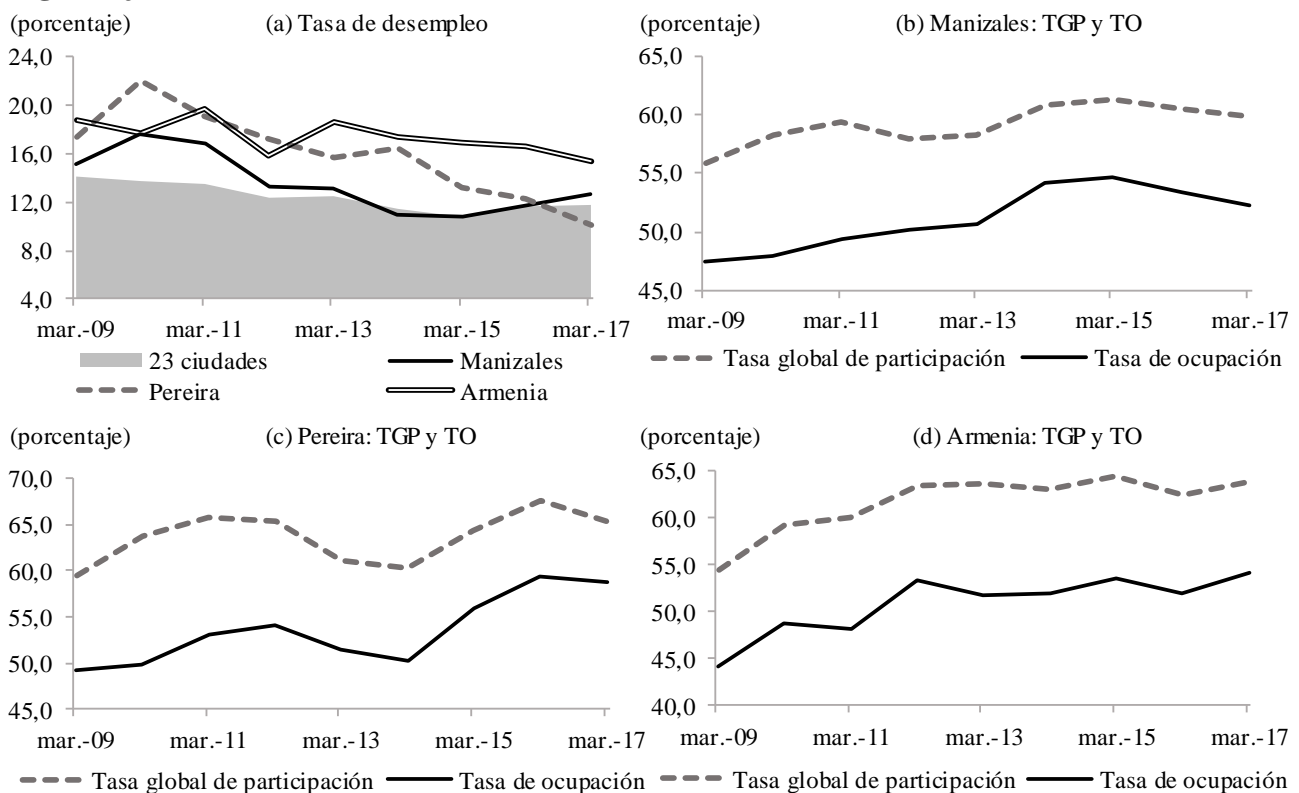

Nota: la información corresponde al trimestre móvil enero - marzo. Los datos de Manizales incluyen en Villamaría y los de Pereira incluyen Dosquebradas y la Virginia.

Fuente: DANE - GEIH; cálculos del Banco de la República.

El aumento en el desempleo en Manizales fue motivado por una disminución más acentuada de la demanda laboral (tasa de ocupación –TO–) que la que se produjo en la oferta laboral, medida esta última por la tasa general de participación; en este sentido, la cantidad de ocupados en Manizales y

Villamaría presentó un descenso de 1,5%, ajustando cinco trimestres con variaciones negativas; en esta ocasión, las dos principales actividades generadoras de empleo en la ciudad mostraron caídas: comercio, hoteles y restaurantes, y servicios comunales sociales y personales, además de transporte, almacenamiento y comunicaciones; por el contrario, industria, actividades inmobiliarias, empresariales y de alquiler, y construcción incrementaron la cantidad de ocupados, reportando recuperación frente a las reducciones del trimestre anterior.

Cuadro 11 Manizales, Pereira y Armenia. Ocupados

(crecimiento anual y número de personas)

Concepto	2015			2016				2017	Personas I trim 2017
	II	III	IV	I	II	III	IV	I	
Manizales y Villamaría									
Ocupados	3,8	3,9	3,9	-1,5	-1,5	-3,5	-3,4	-1,5	184.152
Comercio, hoteles y restaurantes	-6,7	11,0	3,1	1,2	6,6	-2,8	-12,3	-2,3	52.969
Servicios comunales, sociales y personales	0,4	3,4	4,6	-0,8	-3,8	-9,1	6,7	-4,2	44.775
Industria manufacturera	7,9	-2,7	-6,1	-8,1	-6,7	-2,0	-7,4	4,7	28.009
Actividades inmobiliarias, empresariales y de alquiler	60,7	7,1	16,0	6,5	-12,6	3,6	-4,4	2,5	25.433
Transporte, almacenamiento y comunicaciones	3,8	-2,5	-15,5	2,2	-2,9	-2,5	16,4	-11,2	13.098
Construcción	-13,8	-4,0	14,8	-4,9	15,0	0,6	-3,3	7,3	12.420
Otras actividades	-10,4	1,5	29,7	-19,8	-1,5	-9,8	-12,6	-7,0	7.449
Pereira, Dosquebradas y la Virginia									
Ocupados	6,1	4,9	3,2	7,0	4,9	0,7	-1,1	0,0	303.768
Comercio, hoteles y restaurantes	1,9	6,1	2,9	6,2	6,8	1,0	-2,0	-11,1	95.257
Servicios comunales, sociales y personales	2,8	6,1	1,2	6,0	-0,7	8,0	0,8	12,1	69.515
Industria manufacturera	-0,9	6,9	3,7	-2,7	9,6	-24,9	-4,5	1,0	46.046
Actividades inmobiliarias, empresariales y de alquiler	40,1	-4,8	5,6	26,1	4,3	19,2	0,3	8,2	35.051
Transporte, almacenamiento y comunicaciones	3,8	2,5	-1,0	7,8	-9,8	11,4	2,4	-4,6	23.712
Construcción	5,6	36,6	-6,3	8,8	30,6	-12,4	0,4	5,2	19.929
Otras actividades	20,7	-26,9	36,6	11,7	-1,8	43,3	-2,5	11,7	14.258
Armenia									
Ocupados	-1,7	-0,1	-0,8	-2,2	2,4	0,2	0,1	4,7	128.950
Comercio, hoteles y restaurantes	2,4	0,3	2,6	-7,4	8,5	7,0	0,8	7,8	45.210
Servicios comunales, sociales y personales	-8,7	-1,3	-13,7	-3,8	-3,0	-8,3	-7,0	-3,6	27.813
Industria manufacturera	-7,1	6,7	-10,0	16,2	7,6	-4,2	9,3	4,0	12.584
Actividades inmobiliarias, empresariales y de alquiler	-8,9	-4,1	18,3	-8,1	8,2	7,5	5,6	22,8	15.769
Construcción	10,9	4,2	3,1	17,0	0,5	16,6	8,4	14,3	10.749
Transporte, almacenamiento y comunicaciones	1,6	-0,8	4,2	12,7	3,1	-22,8	-8,4	-13,8	10.342
Otras actividades	5,6	-5,5	17,1	-20,6	-23,7	7,7	3,2	7,6	6.484

Nota: la información corresponde a trimestres móviles.

Fuente: DANE - GEIH; cálculos del Banco de la República.

Por su parte, la reducción en la tasa de desempleo en Pereira se produjo por una menor caída de la demanda frente a la de la oferta, lo que deja entrever que el efecto en la tasa de desempleo no se dio por una mayor ocupación en la capital risaraldense, pues en número de ocupados no tuvo variación anual, sino más bien de una recomposición de la población; en este sentido, si hubo una disminución en la cantidad de desocupados, pues pasó de 43 mil a 34 mil, pero salieron de la población económicamente activa e incrementaron la población inactiva, lo que generó una menor presión

laboral; en efecto, la población inactiva se aumentó en 13 mil personas, de los cuales el mayor incremento se dio en amas de casa con más de la mitad. En términos de la cantidad de ocupados, como se mencionó, el consolidado no presentó variación, pues el descenso en comercio, hoteles y restaurantes, y transporte almacenamiento y comunicaciones fue compensado por el crecimiento observado en las demás actividades.

En cuanto a Armenia la reducción en el desempleo fue producto de un crecimiento mayor en la demanda laboral (TO) que el ocurrido en la oferta (TGP); si bien se ubicó dentro de las áreas de mayor desocupación en el país, dentro de las tres ciudades del Eje Cafetero fue la única que mostró crecimiento anual en la cantidad de ocupados, y además, el descenso en el número de desempleados no se tradujo en una mayor población inactiva. Los ocupados mostraron un ascenso anual de 4,7%, impulsado, principalmente, por la expansión en actividades inmobiliarias, empresariales y de alquiler, construcción, y comercio, hoteles y restaurantes, pese a presentar disminuciones en transporte, almacenamiento y comunicaciones, y servicios sociales, comunales y personales.

De otro lado, la tasa de informalidad cayó anualmente en Manizales y Pereira al ubicarse en 42,4% y 49,4%, respectivamente, acentuando el descenso iniciado desde 2011; en Armenia por el contrario, el cambio de tendencia fue hacia el crecimiento al registrar 58,6% y aumentar 2,0 puntos porcentuales. Es de mencionar que en Pereira por segunda vez, en los últimos nueve años, el empleo formal fue mayor al informal y en Manizales donde tradicionalmente la formalidad ha sido mayor, registró la menor tasa de informalidad de la serie.

Gráfico 21
Región Eje Cafetero. Tasas de ocupados informales

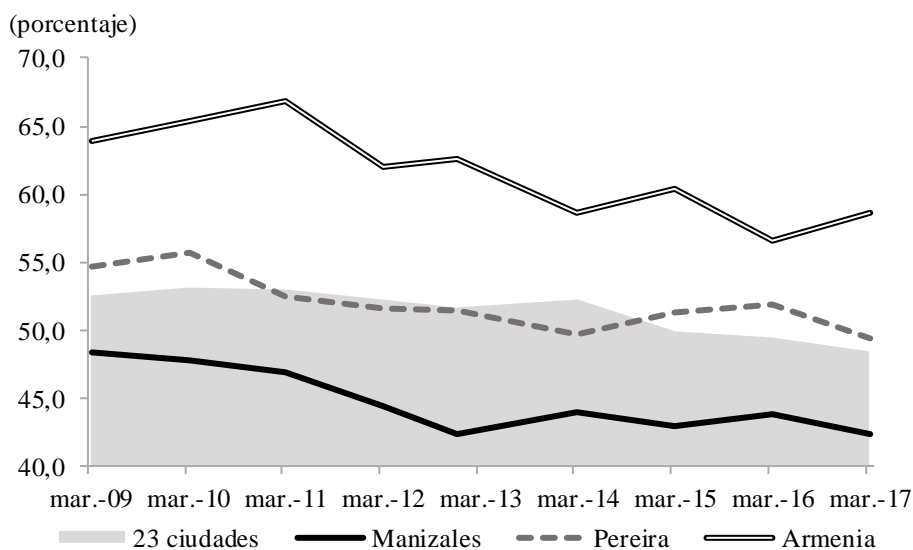

Nota: la información corresponde al trimestre móvil octubre-diciembre. Los datos de Manizales incluyen Villamaría y los de Pereira incluyen Dosquebradas y La Virginia.

Fuente: DANE - GEIH; cálculos del Banco de la República.

XI. PRECIOS

Los resultados de la variación doce meses del Índice de Precios al Consumidor (IPC) en Manizales y Pereira mostraron ritmos de crecimiento menos acentuados en marzo de 2017, siendo el registro de este mes el menor aumento observado desde agosto de 2015; entretanto, Armenia luego de evidenciar una continua desaceleración hasta finales de 2016, presentó un mayor incremento en enero; no obstante, las variaciones de febrero y marzo fueron las más bajas desde agosto de 2015.

Para las tres capitales del Eje Cafetero la inflación de marzo de 2017 en su comparativo anual reportó el menor incremento desde agosto de 2015; sin embargo, la variación de Manizales fue la más alta del país, motivada principalmente por el grupo de vivienda y transporte.

Pese a los mejores resultados descritos, las variaciones del IPC en las tres capitales del Eje Cafetero superaron la del total país, incluso Manizales se ubicó como la de mayor inflación en Colombia, con una variación de 5,94%, sustentada en los aumentos de los precios de la vivienda y el transporte; no obstante, los alimentos menguaron su avance, impidiendo que la variación total de la ciudad fuera mayor. Por su parte,

Armenia se situó en cuarto lugar con 5,27%, después de los registros de Medellín y Florencia, explicada por los mismos grupos de gasto que en Manizales; mientras que Pereira ocupó el quinto lugar con 5,06%, jalonada por el alza en las cotizaciones de la vivienda, los alimentos y las comunicaciones, última que mostró el incremento más alto entre todos los grupos (12,89%).

Gráfico 22
Región Eje Cafetero. Inflación anual al consumidor por ciudades

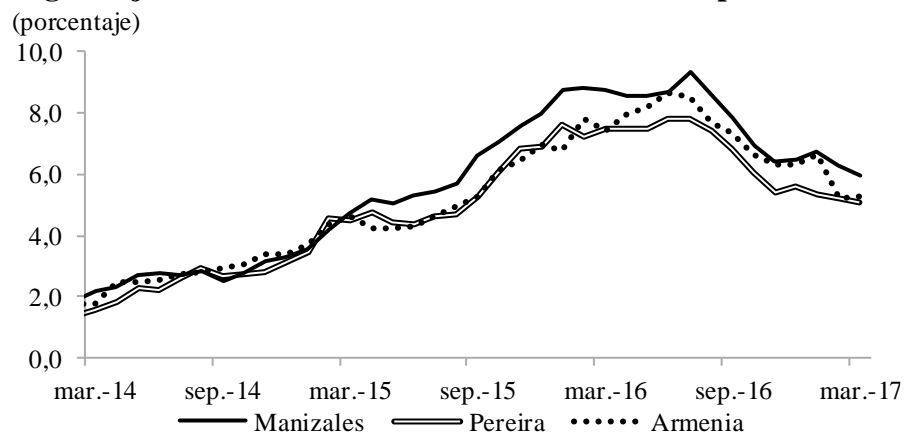

Fuente: DANE; cálculos del Banco de la República.

De otro lado, en Manizales la inflación doce meses de los alimentos en marzo de 2017 totalizó 4,23%, siendo el menor avance observado desde octubre de 2014, debido al aumento menos pronunciado en los procesados, los cuales menguaron su crecimiento respecto a los quince meses precedentes, principalmente por los menores incrementos en los precios de productos de panadería y abarrotes, además de los descensos en arroz, hortalizas y legumbres secas. Asimismo, en el resultado de los alimentos de Manizales influyó la caída de los precedentes, la cual fue mayor a las disminuciones de los cinco meses previos, luego de haber mostrado crecimientos de dos dígitos entre noviembre de 2014 y agosto de 2016, con un valor máximo de 38,20% en enero del último año

en mención. Cabe resaltar que el descenso registrado por los precederos fue explicado por las reducciones en las cotizaciones de hortalizas y legumbres frescas, tubérculos, frutas frescas y productos como el frijol, la papa, la zanahoria y la arveja. Por su parte, la variación anual del IPC sin alimentos fue de 6,70% en marzo de 2017, el registro más alto de los últimos siete años, donde los mayores aumentos se evidenciaron en los regulados como servicios públicos de energía eléctrica, acueducto, alcantarillado y aseo, así como en el transporte urbano; también hubo avance en los bienes transables, particularmente en servicios de telefonía, bebidas alcohólicas, artículos para el aseo y cuidado personal, artículos para limpieza, vestuario y vehículos.

Entretanto, en Pereira el cambio en el nivel de precios de los alimentos fue de 4,82%, el cual profundizó la tendencia de desaceleración en el crecimiento observada desde agosto de 2016, por menores aumentos en los procesados como carne de res, productos de panadería, derivados lácteos y abarrotes, además de los descensos en arroz, hortalizas y legumbres secas. Igualmente, en el comportamiento de los alimentos en Pereira incidió la reducción en los precederos, los cuales completaron cinco meses con variaciones negativas por las caídas en los precios del frijol, papa, zanahoria, yuca y frutas frescas como naranjas y moras. En lo referente a la inflación sin alimentos, esta fue de 5,15%, superior a la de los ocho meses anteriores, con mayores ascensos en los transables como los servicios de telefonía, artículos para el aseo y cuidado personal, artículos para limpieza, bebidas alcohólicas, medicinas y vehículos; del mismo modo, los regulados presentaron incrementos, especialmente en la energía eléctrica, acueducto, alcantarillado y aseo, y en el combustible. Por su parte, en Armenia la variación de precios de los alimentos fue de 3,47%, con la que se acentuó el menor ritmo de crecimiento de los últimos ocho meses, y si se excluyen los productos comestibles, la inflación anual a marzo de 2017 fue de 5,98%, la cual se ha mantenido en un rango entre 5,0% y 6,0% desde febrero de 2016, a excepción de enero de 2017 donde lo sobrepasó con un resultado de 6,75%.

Cuadro 12

Región Eje Cafetero. Indicadores de inflación anual al consumidor por ciudades

(porcentaje)

Descripción	Manizales			Pereira			Armenia		
	mar-15	mar-16	mar-17	mar-15	mar-16	mar-17	mar-15	mar-16	mar-17
Total	4,72	8,73	5,94	4,46	7,47	5,06	4,60	7,45	5,27
Sin alimentos	3,14	6,46	6,70	2,95	5,57	5,15	3,24	5,04	5,98
Transables	3,02	7,46	7,34	4,45	8,25	7,44	n.d.	n.d.	n.d.
No transables	3,27	4,26	4,86	2,15	2,45	3,95	n.d.	n.d.	n.d.
Regulados	3,10	8,89	8,90	2,57	7,77	4,41	n.d.	n.d.	n.d.
Alimentos	8,75	14,25	4,23	8,64	12,42	4,82	8,54	14,12	3,47
Precederos	23,39	30,26	-15,33	22,97	25,84	-11,10	n.d.	n.d.	n.d.
Procesados	6,60	12,05	9,36	7,57	11,58	7,76	n.d.	n.d.	n.d.
Comidas fuera del hogar	4,11	6,63	8,90	3,35	5,73	9,24	n.d.	n.d.	n.d.

n.d. No disponible.

Fuente: DANE; cálculos del Banco de la República.

En cuanto a lo corrido del año a marzo de 2017, la inflación en Manizales fue de 3,15%, motivada por los mayores precios de los alimentos, la vivienda y el transporte, mientras en Pereira fue de 2,64%, debido a las alzas en los alimentos, seguidos por las comunicaciones y la vivienda. En tercer lugar se ubicó Armenia con una variación de 2,01%, en la que incidieron los aumentos en los alimentos, el transporte y la vivienda.

XII. OTRAS VARIABLES ECONÓMICAS

FINANZAS PÚBLICAS

Al 31 de marzo de 2017 la deuda pública de los gobiernos departamentales y municipales en el Eje Cafetero totalizó \$380.029 millones, con un descenso anual del 11,9%, con este resultado la región consolidó dos trimestres seguidos con disminuciones en el total de sus compromisos financieros, después de presentar aumentos entre el segundo trimestre de 2015 y el tercero de 2016. El registro acumulado del primer trimestre de 2017 se explicó por las reducciones evidenciadas en los gobiernos centrales de los tres departamentos con -26,7%, en las ciudades capitales como Pereira con -14,3% y Armenia con -6,0%, y el menor valor en el conjunto de resto de municipios con -1,3%.

Cuadro 13

Región Eje Cafetero. Saldo de la deuda pública

(crecimiento anual y millones de pesos)

Región y departamentos	2015				2016				2017	Millones de pesos I trim 2017
	I	II	III	IV	I	II	III	IV	I	
Gobiernos centrales departamentales										
Caldas	-1,5	-1,5	-1,5	-1,5	0,0	0,0	-11,1	-20,3	-46,9	28.788
Quindío	-4,4	12,7	51,6	87,9	103,4	70,2	13,8	-6,5	-7,9	39.863
Risaralda	-45,8	-43,3	0,8	105,7	115,1	133,6	46,4	-22,9	-18,6	27.728
Región Eje Cafetero	-14,3	-8,4	11,8	40,2	44,1	38,6	7,8	-16,5	-26,7	96.379
Gobiernos centrales municipales										
Manizales	-10,6	-9,7	-9,7	-8,8	-8,5	6,7	4,3	-1,4	5,9	51.733
Armenia	43,9	40,2	72,8	120,3	157,4	132,3	64,0	27,7	-6,0	99.678
Pereira	-54,9	-6,0	-8,7	-10,8	89,1	-12,5	-13,2	-13,9	-14,3	71.282
Región Eje Cafetero	-25,5	0,8	6,7	15,0	71,8	27,4	15,4	4,5	-6,5	222.693
Resto de municipios										
Caldas	-1,3	-7,3	-10,0	-9,2	-23,9	-23,5	-22,8	57,7	88,8	18.306
Quindío	-1,7	1,8	-0,1	1,2	-9,7	-14,9	-15,8	-18,7	-21,5	14.030
Risaralda	82,3	89,4	86,5	-1,3	-6,2	-8,7	-11,1	-12,3	-16,3	28.621
Región Eje Cafetero	30,1	32,1	30,0	-2,0	-10,5	-13,1	-14,5	-2,7	-1,3	60.957
Total deuda pública										
Caldas	-5,8	-5,9	-6,2	-5,6	-6,3	0,7	-5,2	-4,9	-12,3	98.827
Quindío	15,9	21,8	49,1	83,0	103,2	82,7	36,0	11,3	-8,2	153.571
Risaralda	-34,4	0,6	5,9	5,4	57,3	2,7	-4,2	-15,6	-15,7	127.631
Región Eje Cafetero	-13,5	2,8	11,6	18,8	44,4	22,6	8,1	-3,4	-11,9	380.029

Fuente: Contralorías departamentales de Caldas y Risaralda, Secretaría de Planeación Departamental del Quindío, Contraloría Municipal de Pereira, secretarías de hacienda de Manizales y de Dosquebradas; cálculos del Banco de la República.

Por departamentos, Risaralda mostró la caída más alta en el saldo de la deuda en el Eje Cafetero al registrar una variación de -15,7% y totalizar \$127.631 millones al culminar marzo de 2017, dicha reducción se justificó por los descensos observados en el departamento con -18,6% y en Pereira con -14,3%; asimismo el resto de municipios exhibió una disminución de 16,3% y representó el 22,4% del total de la deuda de Risaralda.

En el mismo sentido, la deuda pública de las entidades territoriales de Caldas evidenció una variación anual de -12,3%, causada por la reducción de las obligaciones del departamento en 46,9%

frente al 31 de marzo de 2016; comportamiento contrario registraron Manizales con un incremento de 5,9% y el resto de municipios con 88,8%, gran parte del aumento en este último se dio por las nuevas deudas contraídas por municipios como La Dorada, Chinchiná y Salamina. En el Quindío se acreditó una merma de 8,2%, sustentado en las disminuciones de las acreencias de cada uno de los municipios y del gobierno departamental, es de destacar el descenso en el agregado resto de municipios, -21,5%, le siguieron las variaciones de -7,9% y -6,0% por parte del departamento y de la ciudad de Armenia, respectivamente.

Por su parte, el recaudo de impuestos nacionales reportado en las seccionales de la Dirección de Impuestos y Aduanas Nacionales (DIAN) en los departamentos del Eje Cafetero durante el primer trimestre de 2017 presentó un incremento anual del 6,0% al recaudar \$553.403 millones, situación explicada por los aumentos en retenciones de 16,5% e IVA de 12,0% en los tres departamentos, los cuales en conjunto aportaron el 82,5% del total recaudado en la región.

Cuadro 14
Eje Cafetero. Recaudo de impuestos nacionales por seccional
(crecimiento anual y millones de pesos)

Periodo	Total	Retenciones ¹	IVA	Externos ²	Renta	CREE ³	Otros ⁴
Total Eje Cafetero							
I trimestre 2016	522.210	178.798	221.734	31.771	20.092	43.740	26.075
I trimestre 2017	553.403	208.274	248.314	19.638	21.011	24.385	31.781
Variación porcentual	6,0	16,5	12,0	-38,2	4,6	-44,3	21,9
Manizales							
I trimestre 2016	192.437	79.338	76.617	1.577	9.152	18.571	7.182
I trimestre 2017	209.848	92.032	89.711	2.252	7.450	9.727	8.676
Variación porcentual	9,0	16,0	17,1	42,8	-18,6	-47,6	20,8
Armenia							
I trimestre 2016	73.611	22.763	32.323	6.409	3.113	5.743	3.261
I trimestre 2017	77.597	26.870	35.547	1.963	4.816	3.933	4.469
Variación porcentual	5,4	18,0	10,0	-69,4	54,7	-31,5	37,0
Pereira							
I trimestre 2016	256.160	76.697	112.794	23.785	7.827	19.426	15.632
I trimestre 2017	265.958	89.372	123.056	15.423	8.745	10.725	18.636
Variación porcentual	3,8	16,5	9,1	-35,2	11,7	-44,8	19,2

¹ Declaraciones de retención en la fuente a título de impuesto de Timbre Nacional, Renta e IVA.

² Incluye arancel, tasa especial aduanera, otros externos e IVA externo.

³ Incluye CREE Retenciones y CREE Declaraciones.

⁴ Patrimonio-Riqueza, Consumo, GMF, Gasolina y ACPM, Precios de Transferencia, Seguridad Democrática y Otros.

Nota: Información preliminar para 2016 y 2017, según estadísticas gerenciales con corte 23 abril de 2017.

Fuente: DIAN - Coordinación de Estudios Económicos - Subdirección de Gestión de Análisis Operacional; cálculos del Banco de la República.

Por seccionales, la capital risaraldense presentó el mayor recaudo de la región al tributar \$265.958 millones y generar un incremento de 3,8% frente al primer trimestre de 2016, comportamiento sustentado en crecimientos en los rubros de mayor participación, IVA al aumentar 9,1% y retenciones el 16,5%; similar comportamiento se registró en Manizales al avanzar 9,0% donde al igual que en Pereira fue impulsado por retenciones que se amplió en 16,0% e IVA en 17,1%, además de la fuerte alza en el recaudo de tributos externos; en el mismo sentido, Armenia exhibió un mayor valor en el recaudo de 5,4% frente a similar corte de 2016 y acumular \$77.597 millones en

el primer trimestre de 2017, actuación sustentada en las variaciones positivas del 18,0% y 10,0% en retenciones e IVA, los cuales en conjunto aportaron el 80,4% de la carga impositiva de carácter nacional reportada en la ciudad.

REMESAS

El Eje Cafetero recibió por concepto de remesas US\$162,3 millones durante el primer trimestre de 2017, con lo que después de la variación anual positiva del último periodo del año anterior, retornó a las caídas registradas entre abril y septiembre pasados, al descender en el periodo de análisis un 6,0%, que en pesos correspondió a una reducción más acentuada del 15,5% por efecto de una menor tasa de cambio pesos/dólar frente al promedio observado en el primer trimestre de 2016.

Gráfico 23
Región Eje Cafetero. Remesas

(dólares trimestral y crecimiento anual)

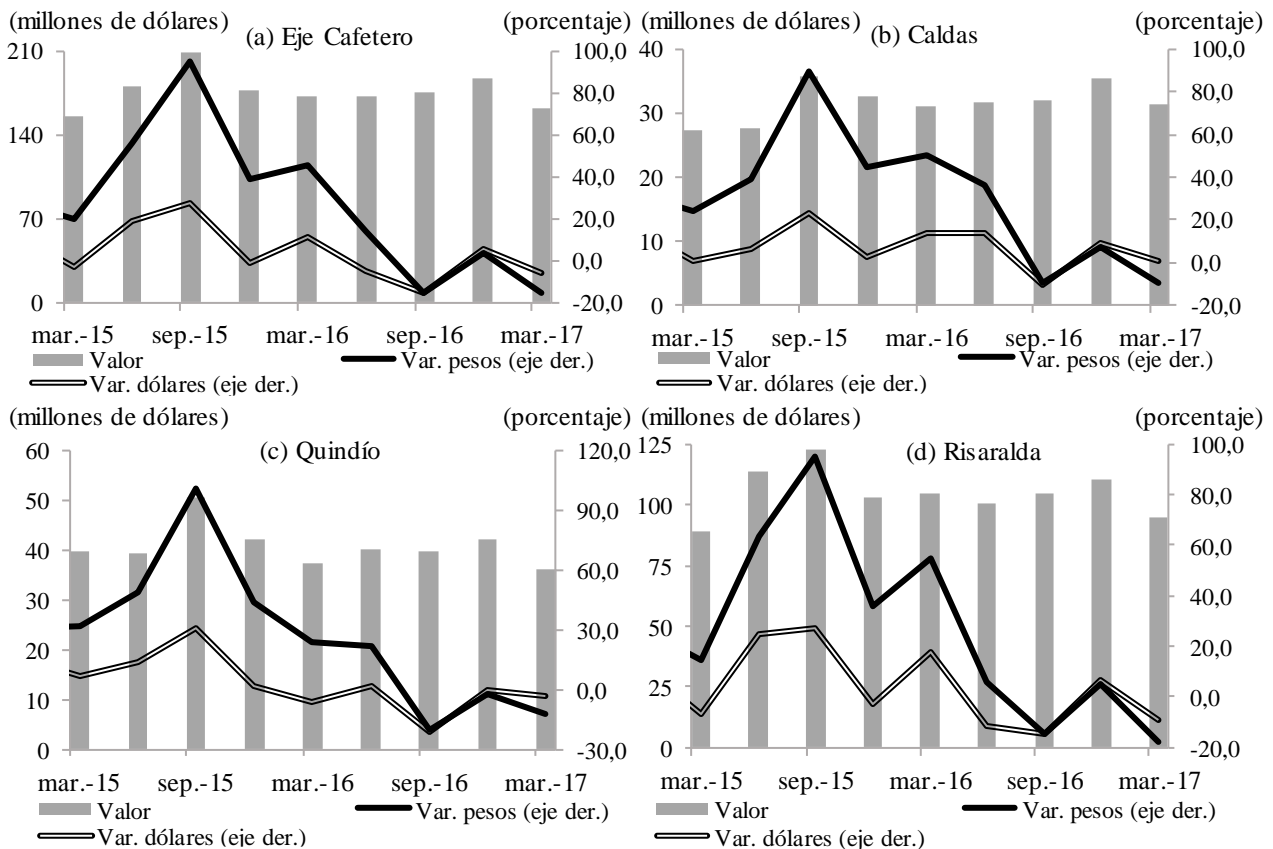

Fuente: Encuesta trimestral de remesas - Banco de la República; cálculos del Banco de la República.

La disminución fue propiciada en gran medida por los menores envíos desde España, país con el que se totalizó US\$41,9 millones por remesas y mostró una reducción de 41,9%, le siguió en descenso Estados Unidos, que al contabilizar US\$67,6 millones y ser el mayor generador de estos ingresos para la región, mostró reducción de 4,7%. Por su parte, se presentaron importantes crecimientos con Reino Unido y Chile, pese a que su participación en el total de los ingresos por remesas del Eje Cafetero correspondió a 9,6%.

Por departamentos, el resultado se sustentó por Risaralda, que con US\$95,0 millones de remesas en el primer trimestre de 2017 reportó una caída anual de 9,1%. Este departamento, representó el 58,5% de la remesas recibidas por el Eje Cafetero y el 7,9% del total de Colombia, ubicándose como el cuarto mayor receptor de este tipo de concepto en el país, después de Valle del Cauca, Cundinamarca y Antioquia. Por países, Risaralda recibió el mayor valor de remesas provenientes de Estados Unidos (39,6%) y España (29,1%), lugares con los cuales descendió en 6,2% y 43,9%, en su orden, mientras que exhibió un crecimiento de 90,5% con Reino Unido y de 73,5% con Chile.

De otro lado, Quindío al contabilizar remesas por US\$36,0 millones en el periodo de análisis, fue el segundo en la región y el sexto en el país, y similar a Risaralda, registró una variación anual negativa, en este caso de -3,1%. El comportamiento fue explicado por las menores remesas recibidas desde España, con un descenso de 37,6%, pues con el principal proveedor, Estados Unidos, exhibió un crecimiento anual de 0,8%. Estos dos países representaron el 72,5% de los ingresos de remesas del Quindío. Por su parte, Caldas que contabilizó remesas por US\$31,3 millones (octavo receptor en Colombia), fue el único departamento de la región en presentar crecimiento, 1,0%, situación motivada por el aumento del 67,2% desde otros países, pues con España y Estados Unidos registró descenso anual.

Cuadro 15
Eje Cafetero, Caldas, Quindío y Risaralda. Envío de remesas de trabajadores desde el exterior
(crecimiento anual y miles de dólares)

Países	2015				Año 2015	2016				Año 2016	2017 I	Miles de dólares I trim 2017
	I	II	III	IV		I	II	III	IV			
Eje Cafetero												
Estados Unidos	11,5	17,0	41,9	12,5	20,8	12,8	17,4	-7,5	11,2	7,4	-4,7	67.643
España	-21,0	9,4	21,2	-24,7	-5,6	62,9	-5,2	-10,4	14,8	12,9	-41,9	41.923
Chile	11,3	-9,4	27,1	-18,1	-0,7	-0,2	45,3	3,5	40,7	22,3	64,8	9.273
Reino Unido	-14,5	76,1	87,5	-13,8	29,4	-61,7	-31,1	-40,2	-5,0	-35,0	115,6	6.364
Otros países	5,2	27,1	4,7	19,4	14,0	-40,4	-31,6	-32,2	-15,7	-29,1	77,6	37.053
Total Región	-2,7	19,2	27,1	-1,1	10,3	11,0	-4,7	-15,5	5,3	-2,0	-6,0	162.256
Caldas												
Estados Unidos	-3,4	21,4	35,6	23,5	18,6	21,4	23,4	4,7	12,9	14,9	-7,5	12.050
España	-32,0	-4,9	15,9	-27,6	-13,7	65,1	10,4	-14,0	14,9	15,6	-38,0	6.174
Chile	27,3	-98,2	48,7	60,0	9,6	10,1	*	-13,7	10,2	33,5	5,1	1.479
Reino Unido	-28,6	20,2	32,0	-9,0	2,0	-78,7	-5,9	-36,1	-15,7	-31,4	338,2	893
Otros países	71,0	14,2	12,1	1,7	18,2	-21,4	-10,7	-21,7	1,6	-12,8	67,2	10.704
Total Caldas	0,2	6,6	23,2	2,5	8,2	14,2	13,9	-10,2	8,6	5,6	1,0	31.300
Quindío												
Estados Unidos	35,5	24,4	52,8	8,6	30,0	6,8	22,7	-13,8	15,5	6,0	0,8	18.001
España	-29,2	4,3	15,8	-23,9	-9,5	60,5	-9,1	-18,8	4,8	5,5	-37,6	8.110
Chile	8,6	-2,5	29,0	-68,3	-32,9	-22,7	20,2	-15,9	60,4	10,9	126,2	2.041
Reino Unido	-24,9	23,6	45,8	-44,7	-9,1	-55,0	-3,0	-25,8	-13,3	-22,1	123,1	1.627
Otros países	18,5	6,3	10,1	109,5	28,9	-61,0	-27,0	-37,9	-31,5	-40,1	33,0	6.211
Total Quindío	6,6	13,4	30,7	1,7	12,9	-6,1	1,6	-21,1	-0,8	-7,4	-3,1	35.990
Risaralda												
Estados Unidos	7,5	12,7	38,8	11,1	17,6	13,0	13,2	-7,8	8,7	5,7	-6,2	37.593
España	-15,7	14,6	24,3	-24,2	-2,4	63,1	-7,2	-7,0	17,8	14,6	-43,9	27.639
Chile	6,9	19,4	19,6	7,9	13,3	3,9	13,7	16,8	48,9	22,5	73,5	5.752
Reino Unido	-7,0	110,0	124,3	15,6	57,4	-60,6	-41,1	-45,5	1,8	-39,6	90,5	3.843
Otros países	-19,1	39,7	-0,2	4,8	6,8	-34,1	-38,8	-34,0	-14,9	-30,3	105,6	20.139
Total Risaralda	-7,2	25,1	26,8	-3,2	9,9	17,6	-11,4	-14,7	6,7	-2,0	-9,1	94.966

* Variación superior al 500%.

Fuente: Encuesta trimestral de remesas - Banco de la República; cálculos del Banco de la República.

SE AGRADECE A LAS SIGUIENTES ENTIDADES, LA INFORMACIÓN PRODUCIDA, SUMINISTRADA O DIVULGADA PARA LA REALIZACIÓN DE LOS BOLETINES

Aeronáutica Civil de Colombia; Camacol; Central Hidroeléctrica de Caldas; contralorías departamentales de Caldas y Risaralda; Contraloría Municipal de Pereira; Coordinada Urbana; Cotelco; DANE; DIAN; Efigas S.A.; Empresa de Energía del Quindío S.A.; Fenavi; Finagro; Instituto de Cultura y Turismo de Manizales; Secretaría de Hacienda de Dosquebradas; Secretaría de Hacienda de Manizales; Secretaría de Planeación Departamental del Quindío; Terminal de Transporte de Manizales S.A.; Terminal de Transporte de Pereira S.A.

PÁGINAS ELECTRÓNICAS: Andemos; ANDI; Agencia Nacional de Minería; DANE; Fenalco; Superintendencia Financiera de Colombia.

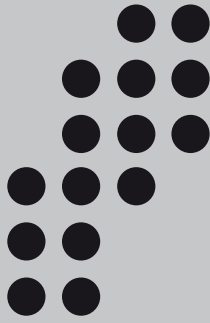

Sección Sucursales Regionales
de Estudios Económicos
Dora Alicia Mora
Jefe

Ferney H. Valencia Valencia
Jefe Regional

Adolfo Ramírez Moreno
Ana M. López Soto
Bernardo González Lozano
Fabio A. Agudelo Vanegas

La opción de búsqueda del Boletín Económico Regional
(BER)

Se encuentra en la siguiente dirección:
<http://www.banrep.gov.co/ber>

El Boletín Económico Regional (BER) es una publicación trimestral elaborada por los Centros Regionales de Estudios Económicos del Banco de la República, cuyo propósito es ofrecer a los agentes de la economía y público en general información periódica, confiable y oportuna sobre la evolución de las principales variables de la actividad económica de las regiones del país y los departamentos que las componen.

El Boletín Económico Regional del Eje Cafetero comprende los departamentos de Caldas, Risaralda y Quindío. Su producción cuenta con el valioso aporte de diferentes entidades de orden local y nacional.

Sugerencias y comentarios
AtencionalCiudadano@banrep.gov.co