



Boletín Económico Regional

III trimestre de 2017

Suroriente

Meta / Casanare / Amazonas /
Guainía / Guaviare / Vaupés / Vichada



FECHA DE PUBLICACIÓN: diciembre de 2017.

PALABRAS CLAVE DEL BOLETÍN ECONÓMICO REGIONAL: Región Suroriental, construcción, Finagro, mercado laboral, precios.

Las opiniones y posibles errores son responsabilidad exclusiva de los autores y no comprometen al Banco de la República ni a su Junta Directiva.

TABLA DE CONTENIDO

PANORAMA ECONÓMICO	3
I. AGROPECUARIO, SILVICULTURA Y PESCA.....	4
II. MINERÍA.....	7
III. INDUSTRIA*	
IV. ELECTRICIDAD, GAS Y AGUA	9
V. CONSTRUCCIÓN	12
VI. COMERCIO Y TURISMO.....	15
VII. TRANSPORTE	17
VIII. SISTEMA FINANCIERO	20
IX. COMERCIO EXTERIOR.....	22
X. MERCADO LABORAL	25
XI. PRECIOS	27
XII. OTRAS VARIABLES ECONÓMICAS*	

*El Boletín Económico Regional Surorientado no contempla información para este capítulo en la presente publicación.

PANORAMA ECONÓMICO

Al cierre del tercer trimestre de 2017, la economía de Suroriente mostró comportamientos interanuales desfavorables en la mayor parte de las actividades consideradas. De este modo, se evidenciaron caídas en la producción de petróleo, la ocupación hotelera, el sacrificio de ganado, la comercialización de vehículos nuevos, el transporte aéreo de carga, junto con las percepciones de crecimiento del volumen de ventas, las exportaciones, excluyendo petróleo y sus derivados, y las importaciones. Por el contrario, se originaron avances en los créditos otorgados por Finagro, las colocaciones del sistema financiero, las licencias de construcción y el transporte de pasajeros. Finalmente, en Villavicencio, disminuyeron las ventas de vivienda nueva y la inflación anual, mientras aumentó el suministro de alimentos y la tasa de desempleo.

Durante el tercer trimestre del presente año, la producción de petróleo del Meta registró decrecimiento anual y completó más de un año en terreno negativo, debido principalmente a la merma en la actividad del campo Rubiales, aun cuando la de Casanare mostró un repunte que denotó recuperación frente a los resultados adversos de periodos anteriores. A su vez, la ocupación hotelera en el Meta reportó descenso, mientras que aumentó la de Casanare.

Entre tanto, la región Suroriente presentó disminución en el sacrificio de ganado vacuno, despachos de cemento gris, comercio de vehículos, transporte aéreo de carga, además de una baja pronunciada en las percepciones de crecimiento del volumen de las ventas. Por otra parte, entre enero y septiembre, las exportaciones, sin incluir petróleo y sus derivados, y las importaciones evidenciaron retrocesos.

En contraste, los créditos otorgados por Finagro en la región, durante los primeros nueve meses, señalaron una variación anual positiva, que corroboró la recuperación observada desde junio de 2016, impulsada por la progresión de los recursos asignados al Meta, principalmente para capital de trabajo, en cuanto a los rubros de tarjeta agropecuaria y cartera de inventarios y costos directos, y para inversión en lo referente a palma de aceite y vientres bovinos destinados a cría y doble propósito.

De otro lado, la cartera bruta del sistema financiero indicó a septiembre un incremento, jalonado por los créditos y leasing de consumo, que además de mantener la mayor participación, mostraron el segundo crecimiento porcentual más acentuado del grupo, al tiempo que las captaciones reflejaron una mínima reducción. Entre tanto, durante el tercer trimestre, las licencias de construcción aprobadas revelaron mejoría en Meta y Casanare, y el transporte de pasajeros subió tanto en la modalidad aérea como en la terrestre.

Finalmente, en Villavicencio, durante el trimestre de análisis, las ventas de vivienda nueva cayeron en términos anuales, el suministro de alimentos registró crecimiento, al igual que la tasa de desempleo, que se ubicó como una de las más altas del país, mientras la inflación anual reveló una significativa mejoría frente al informe de septiembre del año previo y se posicionó como la tercera ciudad con menor incremento.

I. AGROPECUARIO, SILVICULTURA Y PESCA

ABASTECIMIENTO

De acuerdo con el Sistema de Información de Precios y Abastecimiento del Sector Agropecuario (Sipsa) del DANE, el suministro de alimentos en Villavicencio subió durante el tercer trimestre de 2017 en 2,2% con relación al mismo periodo del año anterior, al totalizar 19.886 toneladas. Este comportamiento conservó la señal de recuperación que viene desde el corte de junio, momento en el cual el resultado dio vuelta al signo negativo registrado, de manera consecutiva, durante más de dos años (Cuadro 1).

Entre las categorías generales que hacen parte de la oferta agrícola, se distinguió la correspondiente a frutas, que evidenció un alza interanual de 11,7%, al acumular entre julio y septiembre 4.905 toneladas, junto con el ramo de tubérculos, raíces y plátano, que desde hace varios años ha presentado la mayor participación, al sumar en el trimestre analizado 7.725 toneladas, que determinaron una variación positiva de 4,3%.

Cuadro 1

Villavicencio¹. Abastecimiento de alimentos, según grupos

Grupo	Toneladas											
	2015				2016				2017			
	I	II	III	IV	I	II	III	IV	I	II	III	
Total	19.353	20.026	20.230	20.683	19.323	18.614	19.460	20.339	19.140	19.232	19.886	
Frutas.	4.778	4.895	4.849	5.231	4.617	4.208	4.393	4.671	4.690	4.248	4.905	
Otros grupos.	2.256	2.313	2.344	2.060	1.869	2.140	2.332	2.080	1.919	1.964	1.959	
Tubérculos raíces y plátano.	6.915	7.250	7.499	7.543	7.803	7.127	7.407	8.136	7.773	7.998	7.725	
Verduras y hortalizas.	5.406	5.568	5.537	5.850	5.036	5.138	5.328	5.452	4.758	5.024	5.299	

¹ Comprende la Central de Abastos de Villavicencio - CAV.

Fuente: DANE; cálculos del Banco de la República.

Por el contrario, el renglón de verduras y hortalizas, que mantuvo el segundo peso relativo frente al total, prosiguió en terreno desfavorable, con un volumen de 5.299 toneladas que significó una caída de 0,5% anual, mientras el retroceso más notorio se dio en “otros grupos”¹, el menos influyente en el desempeño general, que se redujo durante el lapso observado en 16,0% anual. Por último, la provisión de alimentos en Villavicencio entre enero y septiembre de 2017 fue de 58.258 toneladas, volumen superior en 1,5% frente al acumulado de similar lapso del año anterior.

SACRIFICIO DE GANADO

Según cifras revisadas por el DANE, entre julio y septiembre de 2017 se sacrificaron en la Región Suroriente² un total de 66.719 cabezas de ganado vacuno, número que representó una breve disminución de 1,0% respecto a igual periodo de 2016. Dicha caída, aunque fue la menos acentuada

¹ Categoría en la que se recoge la información sobre el grupo de carnes y pescados, alimentos procesados, granos y cereales, lácteos y huevos.

² Para este capítulo, el DANE registra información solo para los departamentos del Meta, Casanare, Guaviare y Vichada.

del presente año, dio continuidad a los resultados negativos reportados en cada uno de los trimestres desde la segunda parte de 2014 (Cuadro 2). En cuanto al peso en pie, el número de reses referidas correspondió a un volumen total de 25.538 toneladas.

Cuadro 2

Región Suroriente. Sacrificio de ganado vacuno, según departamentos cabezas

Departamento	2015				2016				2017		
	I	II	III	IV	I	II	III	IV	I	II	III
Total	72.487	77.793	77.291	73.957	65.426	69.068	67.425	66.594	64.717	64.234	66.719
Casanare	11.302	12.606	11.982	11.883	10.437	11.716	12.305	12.378	11.845	12.610	13.538
Guaviare	2.399	2.421	2.531	2.144	2.127	2.203	2.190	2.231	2.024	2.131	2.174
Meta	58.335	62.066	62.068	59.264	52.059	54.245	52.326	51.436	50.248	48.971	50.505
Vichada	451	700	710	666	803	904	604	549	600	522	502

Fuente: DANE - ESAG; cálculos del Banco de la República.

La evolución interanual del periodo estudiado estuvo determinada, en gran medida, por lo acontecido en el Meta, departamento que conservó la preponderancia regional con 50.505 reses sacrificadas; de las cuales, más de 70% correspondieron a hembras y el porcentaje restante a machos, aparte de reportar el descenso más pronunciado en términos de cantidades, con 1.821 semovientes menos que en similar lapso del año precedente. En el mismo sentido, Guaviare y Vichada observaron retrocesos de distinta proporción, al registrar en el trimestre de análisis 2.174 y 502 cabezas procesadas, en su orden.

En contraste, Casanare se destacó por ser el único de los cuatro departamentos especificados en este territorio que mostró un incremento anual en el sacrificio de 10%, con una contribución equivalente a 20,3% del total; el avance reseñado superó el alza generada en el trimestre previo y mantuvo las variaciones positivas que fueron progresando desde el segundo semestre del año anterior. En este departamento, el sacrificio de hembras significó más que en el Meta, con alrededor del 86% del total.

CRÉDITOS DEL FONDO PARA EL FINANCIAMIENTO DEL SECTOR AGROPECUARIO (FINAGRO)

Entre enero y septiembre de 2017, el Fondo para el Financiamiento del Sector Agropecuario (Finagro) aprobó recursos en el país por \$10.773.526 millones, de forma que evidenció un avance en esta materia de 40,8%, contra la suma originada en similar lapso del año previo. A su vez, en la región Suroriente³ fueron realizados desembolsos por \$722.357 millones, lo que significó un incremento porcentual similar al causado en el contexto nacional que corroboró la importante recuperación observada desde junio de 2016, con relación a las variaciones negativas registradas sobre todo entre 2014 y 2015.

Durante el periodo referido, el desempeño positivo de la región estuvo impulsado por la progresión de los montos de crédito asignados a través del sistema financiero del Meta, los cuales ascendieron a \$416.714 millones y crecieron cerca del 35% frente al reporte a septiembre de un año atrás, aunque presentaron cierta desaceleración en comparación con las evoluciones logradas al cierre de marzo y junio pasados. En el desagregado, sobresalió la línea de capital de trabajo, con más de la mitad de

³ Conformada por Meta, Casanare, Amazonas, Guainía, Guaviare, Vaupés y Vichada.

los dineros adjudicados, especialmente, hacia los rubros de tarjeta agropecuaria y cartera de inventarios y costos directos, en tanto los destinos más relevantes en materia de inversión fueron los de vientres bovinos, cría y doble propósito, junto con el de palma de aceite (Anexo 1).

Asimismo, se destacó el financiamiento agropecuario en Casanare, al totalizar \$286.350 millones y exhibir una importante expansión de 58,9%. En este departamento fueron notorios los capitales concedidos para inversión, básicamente dedicados a vientres bovinos, cría y doble propósito y retención de vientres bovinos; mientras en el capítulo de capital de trabajo, las partidas más representativas se orientaron hacia el cultivo de arroz seco y cartera de inventarios y costos directos.

También evolucionó el departamento de Guaviare, con \$11.443 millones y un crecimiento en términos anuales de 31,5%; junto con Amazonas y Guainía, que al cifrar \$631 millones y \$520 millones, en su orden, consiguieron alzas superiores al 250%. En el primer departamento se evidenció una prevalencia de los dineros asignados a compra de vientres bovinos, cría y doble propósito, consolidación de pasivos⁴, y capital de trabajo para el microcrédito rural; En el segundo, en las categorías de normalización de cartera a través de consolidación de pasivos, y obras de infraestructura referente al manejo de recursos hídricos; y en el último, en compra de vientres bovinos, cría y doble propósito, capital de trabajo para el microcrédito rural e inversión en siembras de plátano.

Gráfico 1
Región Suroriente. Créditos otorgados por Finagro, según departamentos

(miles de millones de pesos)

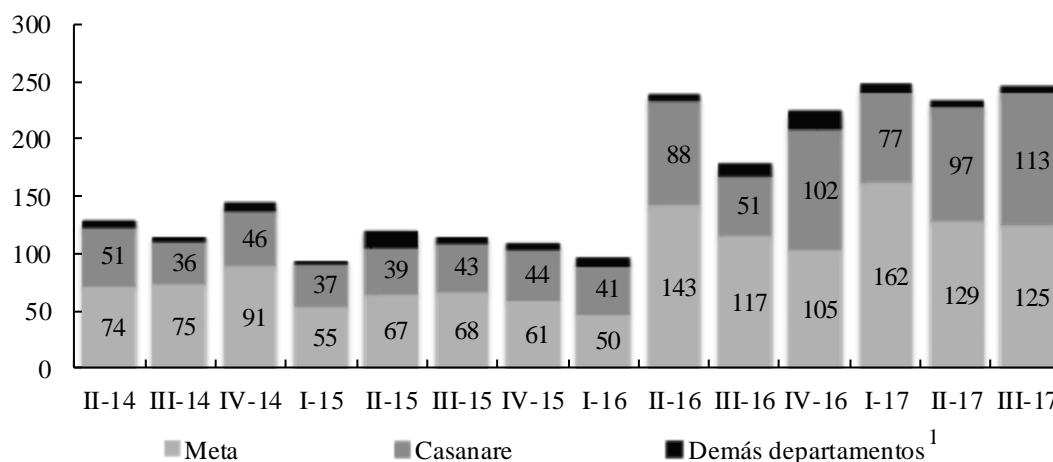

¹ Comprende Amazonas, Guainía, Guaviare, Vaupés y Vichada.

Fuente: Finagro; cálculos del Banco de la República.

En terreno negativo se ubicó el Vichada, dónde se otorgaron recursos por \$6.416 millones, que señalaron una pérdida superior al 50% respecto al valor registrado en los primeros nueve meses de la vigencia precedente, a causa de la notoria reducción en la demanda de créditos para compra de vientres bovinos, cría y doble propósito, renovación de bosques e inversión en siembras de cacao; al

⁴ Según la página web de Finagro, bajo esta modalidad se permite recoger en un nuevo crédito, pasivos vigentes o vencidos con el sector financiero que hayan sido otorgados al principio con recursos de redescuento o recursos propios de las instituciones financieras como cartera sustitutiva o cartera agropecuaria y en condiciones Finagro, y que el nuevo flujo de fondos genere los recursos suficientes para el pago del crédito consolidado y sus intereses.

igual que Vaupés, en el que los recursos orientados al sector agropecuario sumaron \$283 millones y descendieron 41,0%, que es consecuencia de la disminución del rubro asociado a servicios de apoyo y en inversión dirigida a infraestructura y adecuación de tierras.

De otra parte, la región Suroriente contabilizó durante el tercer trimestre de 2017 un total de \$244.763 millones, guarismo que llevó a un aumento de 37,4% con relación al mismo lapso del año anterior. Este comportamiento, contrarrestó en gran medida la variación negativa causada en el segundo trimestre de la actual vigencia, y se vio explicado, especialmente, por el desarrollo originado en Casanare, en dónde los montos subieron 122,6%, al lograr \$112.877 millones (Gráfico 1). De manera adicional, los desembolsos registrados en el Meta, que sumaron \$125.179 millones, evidenciaron un avance de 7,0%; los canalizados en Amazonas y Guainía, de bajas cuantías, superaron en más del 100% los de igual periodo de 2016, y los asignados en Guaviare, Vaupés y Vichada se contrajeron en 6,1%, 19,9% y 67,3%, respectivamente.

II. MINERÍA

PETRÓLEO

A partir de la información estadística de la Agencia Nacional de Hidrocarburos (ANH), la producción de petróleo en el país durante el tercer trimestre de 2017 fue de 855.700 barriles promedio día calendario (bpdc), que significó un leve incremento de 1,5% si se compara con el mismo periodo del año anterior, cortando con ello una serie de decrecimientos que vienen desde el tercer trimestre de 2015. En el resultado nacional influyó de manera evidente el considerable crecimiento de la producción en el departamento de Arauca que superó el 40%, luego de tres trimestres adversos.

Gráfico 2

Meta y Casanare. Producción de petróleo

(miles de barriles promedio por día calendario)

(Porcentaje)

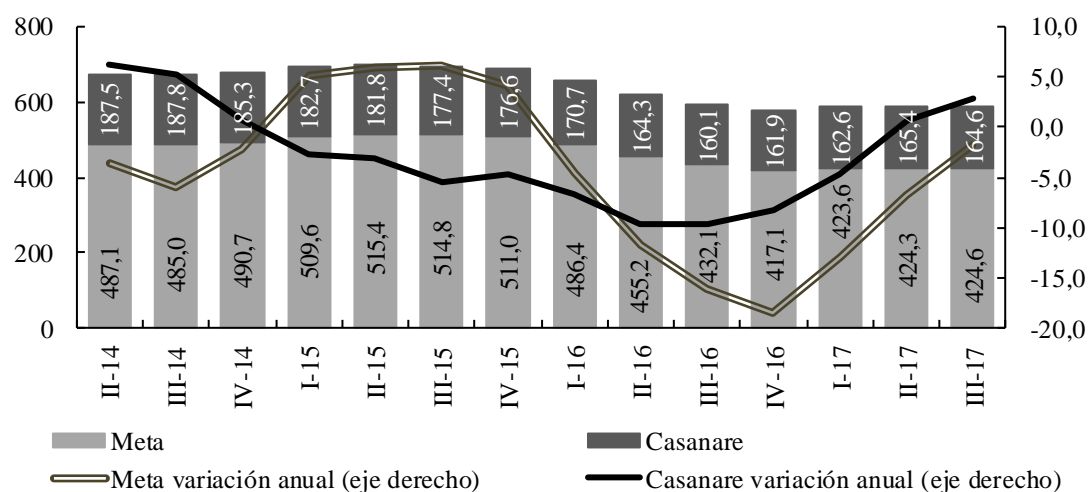

Nota: Publicación con la mejor información disponible - valores sujetos a modificaciones.

Fuente: ANH; cálculos del Banco de la República.

En lo que atañe a la región Suroriente representada por Meta y Casanare, los mayores productores del hidrocarburo en el país, su participación conjunta ascendió a 68,9% respecto del total nacional,

mientras que muy distante con 20,8%, se ubicó el grupo conformado por Santander, Boyacá, Putumayo y Arauca.

En particular, el Meta registró durante el tercer trimestre de 2017 un total de 424.558 bpd, con un decrecimiento anual de 1,8%, que aunque menos acentuado, se sumó a los seis trimestres anteriores con resultados negativos. En este departamento fue determinante la caída en la producción del campo Rubiales de 5,5%, cuya producción se ubicó en 120.097 bpd, muy distante de los más de 200.000 bpd obtenidos a lo largo de 2013. A este panorama no muy favorable, se sumaron las disminuciones en el trimestre de 7,0% en Castilla, 0,4% en Chichimene y 3,6% en Quifa (Cuadro 3).

Por último, en el departamento de Casanare la producción promedio de crudo para el tercer trimestre del presente año alcanzó los 164.598 bpd, con un repunte de 2,8%, que denotó cierta recuperación frente a resultados adversos de periodos anteriores.

Cuadro 3
Nacional. Producción de petróleo, según principales campos

Campos	barriles promedio por día calendario											
	2015				2016				2017			
	I	II	III	IV	I	II	III	IV	I	II	III	
Total Nacional	1.029.289	1.021.776	974.593	997.690	952.628	902.999	842.768	846.397	843.103	855.980	855.700	
Rubiales	161.887	163.821	164.894	164.048	149.555	137.747	127.094	117.397	118.559	115.010	120.097	
Castilla	77.416	78.912	71.897	76.496	83.901	82.711	75.735	76.143	75.372	72.970	70.458	
Chichimene	59.069	56.564	57.455	56.671	57.078	55.269	51.559	51.968	49.225	51.901	51.355	
Quifa	57.806	56.189	55.183	55.628	51.479	49.043	44.911	40.794	46.183	45.568	43.302	
Castilla Norte	40.075	43.680	50.487	48.999	44.194	40.190	42.045	39.263	38.174	42.160	42.449	
Pauto Sur	24.100	29.794	30.891	30.497	29.716	29.926	31.108	30.073	29.082	30.419	30.315	
La Cira	27.355	27.337	25.975	25.860	24.942	24.362	24.490	27.452	28.824	25.567	28.265	
Chichimene SW	20.976	21.277	20.230	19.963	20.832	18.969	21.157	19.377	19.811	20.543	19.721	
Yarigui-Cantagallo	16.314	16.804	19.053	19.165	17.900	17.086	16.090	15.500	15.275	15.013	14.403	
Moriche	16.030	15.251	15.424	15.647	15.006	14.978	14.892	14.246	14.050	12.972	12.823	
Caño Limón	30.387	27.276	10.539	24.476	24.715	24.052	14.271	20.855	14.487	20.757	19.520	
Casabe	18.453	17.424	16.034	15.594	14.540	14.091	13.049	12.409	12.679	12.780	12.142	
Costayaco	14.689	13.466	13.221	13.340	13.382	12.795	12.105	13.076	12.093	11.517	10.375	
Ocelote	13.597	13.750	15.238	15.022	9.998	11.520	12.043	11.350	11.095	10.708	11.027	
Infantas	12.767	13.369	13.607	13.112	11.790	10.976	10.433	10.252	10.665	10.564	11.764	
Demás campos ¹	438.367	426.862	394.465	403.172	383.598	359.284	331.784	346.243	347.530	357.533	357.686	

¹ Comprende avista, chipirón, tua, guando, jacana, moqueta y otros.

Nota: Publicación con la mejor información disponible - valores sujetos a modificaciones.

Fuente: ANH; cálculos del Banco de la República.

IV. ELECTRICIDAD, GAS Y AGUA

Durante el tercer trimestre del año, el consumo de energía eléctrica en el Meta señaló el primer retroceso interanual desde 2012, al totalizar 233 millones de kilovatios hora (kW/h), volumen inferior 13,7% frente al reporte de similar lapso de un año atrás. Aun así, este departamento continuó siendo representativo en el ámbito regional, por su elevada participación, que para esta ocasión alcanzó el 70,9% (Gráfico 3). El mercado no regulado provocó este resultado desfavorable, pues luego de posicionarse entre julio y septiembre de 2016 como el segmento de mayor importancia, registró una disminución de 45,4% en el mismo periodo de 2017. En contraste, los demás rubros revelaron avances que atenuaron este bajo desempeño, entre los que se destacó el residencial con 4,8% y el industrial con 68,7% (Cuadro 4).

En sentido similar evolucionó la demanda de energía en Casanare, ya que acumuló entre julio y septiembre del presente año 74 millones de kW/h, con una disminución anual de 5,8%. De este modo, se dio continuidad al comportamiento de este indicador, que permanece en senda negativa desde el segundo trimestre de 2016, aun cuando también se percibió cierta mejoría frente al lapso precedente, que registró una variación negativa mucho más acentuada. Por sectores, fue definitivo el industrial, al señalar una reducción de 60,4%, mientras que en menor medida afectó el retroceso del grupo de “otros”. Evoluciones opuestas fueron reveladas por los demás segmentos, entre los cuales sobresalieron el no regulado, cuyo avance fue superior al 80%, y el residencial, por su destacada participación, que sobrepasó el 50% del consolidado departamental.

Gráfico 3

Meta y Casanare. Consumo de energía eléctrica

(crecimiento anual)

(porcentaje)

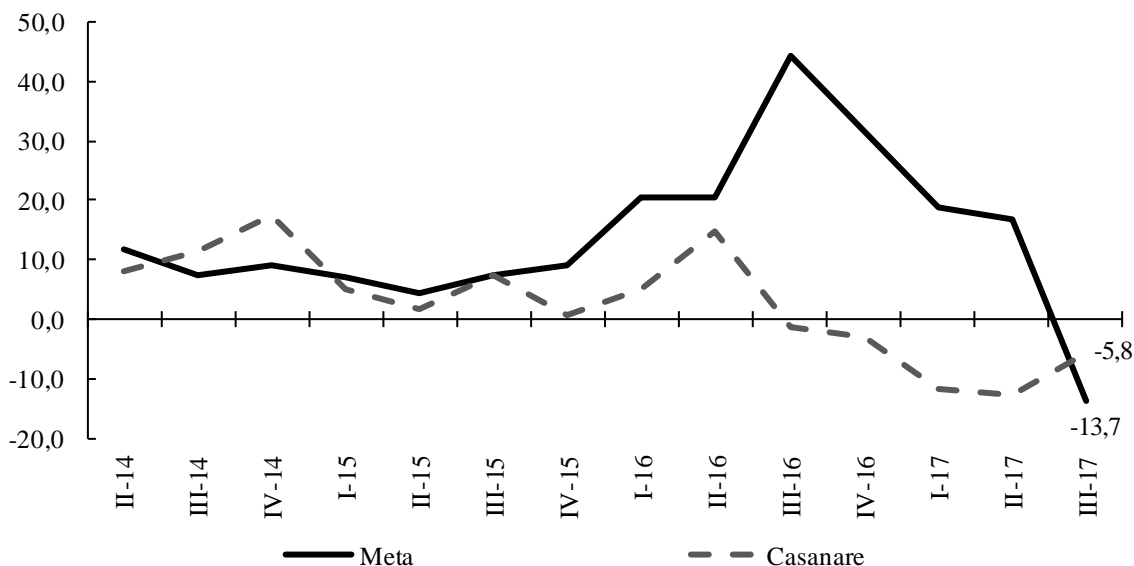

Fuente: EMSA E.S.P., Enerca E.S.P.; cálculos del Banco de la República.

En cuanto al Amazonas, las estadísticas otorgadas por la empresa de energía señalaron, para el trimestre de análisis, un consumo de 11 millones de kW/h y un ascenso anual de 5,1% que se posicionó como el mejor resultado logrado desde el segundo trimestre de 2016. Lo anterior, se vio

motivado por la evolución de la mayor parte de las modalidades, en especial por la residencial, que representó algo más del 40% del total y mostró un incremento de 8,6%. El uso oficial fue el único en reportar descenso, aunque no incidió en gran medida, debido al tamaño de su aporte frente el total departamental.

Al final, la demanda de energía eléctrica en Guaviare contabilizó 11 millones de kW/h entre julio y septiembre, lo que denotó una caída de 17,3% frente a igual lapso del año precedente, profundizando de esta manera los retrocesos presentados en la primera mitad del año. Para este caso, el segmento residencial fue el de mayor repercusión, pues contribuyó con un poco más de la mitad del consolidado y registró un declive de 25,0%. En similar porcentaje decreció el uso oficial, que aportó alrededor del 20% del total departamental, mientras se evidenciaron mejorías en las categorías comercial, industrial y “otros”.

Cuadro 4
Región Suroriente. Consumo de energía eléctrica, por departamentos, según sectores

Periodo	Total	Usos					
		Residencial	Comercial	Industrial	Oficial	No regulado	Otros ¹
Región Suroriente							
III trim 2016	372.860	146.678	71.441	14.604	22.670	106.188	11.279
III trim 2017	329.490	150.832	73.700	13.361	21.830	59.673	10.093
Variación	-11,6	2,8	3,2	-8,5	-3,7	-43,8	-10,5
Meta							
III trim 2016	270.622	94.874	51.619	5.222	11.518	104.897	2.492
III trim 2017	233.488	99.466	53.490	8.810	11.619	57.312	2.790
Variación	-13,7	4,8	3,6	68,7	0,9	-45,4	12,0
Casanare							
III trim 2016	78.760	40.134	15.664	8.111	6.606	1.291	6.952
III trim 2017	74.189	41.107	15.776	3.209	6.631	2.361	5.105
Variación	-5,8	2,4	0,7	-60,4	0,4	82,8	-26,6
Amazonas							
III trim 2016	10.738	4.470	2.066	1.206	1.605	0	1.391
III trim 2017	11.281	4.856	2.221	1.263	1.359	0	1.582
Variación	5,1	8,6	7,5	4,7	-15,3	(-)	13,8
Guaviare							
III trim 2016	12.740	7.200	2.092	64	2.940	0	444
III trim 2017	10.532	5.403	2.213	80	2.221	0	615
Variación	-17,3	-25,0	5,8	24,0	-24,5	(-)	38,5

(-) Sin movimiento.

¹ Comprende especial, provisional, alumbrado público y otros.

Fuente: EMSA E.S.P., Enerca E.S.P., ENAM E.S.P., Energuaviare E.S.P.; cálculos del Banco de la República.

Por lo que se refiere al consumo de gas natural, el departamento del Meta contabilizó durante el tercer trimestre del año 13.838 miles de metros cúbicos (m³), además de registrar un incremento anual de 1,3% (Cuadro 5). Este resultado se constituyó como el mejor de los últimos cuatro trimestres, aun cuando no logró superar el desempeño observado entre julio y septiembre de 2016. El uso domiciliario reportó la mayor incidencia en este progreso, debido al tamaño de su aporte, que superó el 40% del total general, seguido por el comercial, que evidenció el avance más substancial en términos porcentuales y una participación de 19,0%. Por el contrario, el gas natural vehicular mostró el retroceso más acentuado en cuanto a volumen, y el renglón industrial reveló una merma de 19,3%, con un efecto no muy notorio, dada la baja magnitud de su contribución.

En sentido opuesto se desarrolló la demanda de gas natural en Casanare que indicó el comportamiento más desfavorable desde finales de 2014, al registrar 3.908 miles de m³ y señalar una disminución de 6,8% en comparación con igual periodo de 2016. Así, se dio continuidad a los resultados cada vez más bajos generados desde el último trimestre del año precedente. Para este caso, se reportaron descensos en todos los destinos, aunque influyeron en mayor medida el del GNV, que siguió representando un poco menos de la cuarta parte del total, y el industrial, pese a su mínimo aporte (4,6%). Al tiempo, el domiciliario, cuya contribución se aproximó al 50% del consolidado departamental, presentó una ligera reducción, y el comercial que también participó con cerca del 25%, decreció de forma aún menos pronunciada.

Cuadro 5

Meta y Casanare. Consumo de gas natural, según sectores

Periodo	Total	Usos				metros cúbicos
		Domiciliarios	Industrial	Comercial	GNV ¹	
Total						
III trim 2016	17.860.746	7.179.430	1.123.820	3.362.195	6.195.301	
III trim 2017	17.745.661	7.437.325	860.771	3.603.973	5.843.592	
Variación	-0,6	3,6	-23,4	7,2	-5,7	
Meta						
III trim 2016	13.666.238	5.245.596	845.212	2.382.188	5.193.242	
III trim 2017	13.837.668	5.561.983	682.489	2.635.921	4.957.275	
Variación	1,3	6,0	-19,3	10,7	-4,5	
Casanare						
III trim 2016	4.194.508	1.933.834	278.608	980.007	1.002.059	
III trim 2017	3.907.993	1.875.342	178.282	968.052	886.317	
Variación	-6,8	-3,0	-36,0	-1,2	-11,6	

¹ Gas Natural Vehicular.

Fuente: Llanogas E.S.P., Cusianagas E.S.P.; cálculos del Banco de la República.

V. CONSTRUCCIÓN

ÁREA APROBADA

Con base en la información estadística elaborada por el DANE, referida a 302 municipios del país, las licencias de construcción aprobadas en la región Suroriente⁵ durante el tercer trimestre de 2017 sumaron un total de 211.357 metros cuadrados (m²), cifra que significó un aumento de 12,2% si se compara con la superficie alcanzada en igual periodo de un año atrás. Para destacar la recuperación evidenciada por el sector en los departamentos de Meta y Casanare, con crecimientos anuales de 23,0% y 48,1%, respectivamente, resultado que contrastó con lo sucedido en el trimestre inmediatamente anterior, en donde ambos registraron caídas pronunciadas (Cuadro 6).

Cuadro 6

Región suroriente. Área aprobada, según algunos municipios

Municipio	metros cuadrados											
	2015				2016				2017			
	I	II	III	IV	I	II	III	IV	I	II	III	
Meta	89.572	184.619	279.799	174.025	79.384	183.118	144.080	153.890	209.436	109.664	177.285	
Villavicencio	65.144	150.569	236.185	94.313	45.505	68.212	83.772	109.734	156.645	80.192	117.232	
Acacías	13.491	20.294	20.203	47.679	18.374	102.013	22.266	16.810	40.245	17.670	45.381	
Granada	7.071	9.780	8.614	9.387	655	3.783	5.556	9.961	8.070	9.694	7.600	
Puerto López	871	0	3.403	114	1.094	1.700	2.652	10.391	133	852	3.669	
Restrepo	2.995	1.744	2.970	22.532	13.756	7.270	29.834	6.994	4.343	1.256	3.403	
Puerto Concordia	0	2.232	8.424	0	0	140	0	0	0	0	0	
Casanare	90.319	47.243	23.003	27.148	13.330	24.299	18.686	19.919	12.903	14.616	27.667	
Yopal	73.066	30.626	18.337	19.369	10.068	20.141	14.180	17.311	11.105	11.975	25.590	
Aguazul	6.389	3.605	3.232	5.434	3.116	3.292	4.184	2.269	1.798	679	1.610	
Tauramena	10.864	13.012	1.434	2.345	146	866	322	339	0	1.962	467	
Leticia (Amazonas)	9.963	2.446	1.330	4.601	5.423	14.672	14.451	744	837	3.344	0	
Inírida (Guainía)	3.799	2.032	700	771	140	1.781	2.275	989	1.614	4.166	1.879	
San José del Guaviare (Guaviare)	956	9.347	10.722	9.435	479	1.754	4.368	3.906	4.382	3.700	1.697	
Mitú (Vaupés)	452	619	1.323	390	0	715	1.502	1.302	1.207	629	1.410	
Puerto Carreño (Vichada)	200	77	2.502	528	0	113	3.095	76	0	7.927	1.419	

Fuente: DANE; cálculos del Banco de la República.

En efecto, el resultado de la actividad en el Meta se atribuyó, en gran medida, al avance de 39,9% en el área aprobada en Villavicencio, que por su magnitud absorbió el 66,1% del total de licencias,

⁵ Incluye los municipios de Villavicencio, Acacías, Granada, Puerto Concordia, Puerto López y Restrepo, para el Meta; Yopal, Aguazul y Tauramena, para Casanare y las capitales de Amazonas, Guaviare, Guainía, Vaupés y Vichada.

siendo también especialmente importante el resultado logrado en Acacías, 103,8%, mientras Restrepo acusó una baja significativa de 88,6%, que incidió en el resultado general de la región.

Cabe señalar que en lo corrido del año a septiembre, este departamento acumuló 496.385 m², correspondiendo 83,9% al renglón de vivienda, en tanto la categoría subsiguiente fue la relacionada con locales comerciales, y en menor escala, con infraestructura para educación, administración pública, hoteles y bodegas.

Por su parte, Casanare señaló la segunda mayor contribución regional en el trimestre de referencia al asumir 13,1% de las licencias aprobadas, en donde se destacó el notorio avance de la actividad en el municipio de Yopal, lugar en el cual se aprobaron 25.590 m², orientados sobre todo hacia vivienda, mientras Aguazul decreció 61,5% y Tauramena se expandió 45,0%. En los primeros nueve meses del año en este departamento se aprobaron un total de 55.186 m², inferior en 2,0% respecto a similar lapso del año anterior.

Finalmente, el licenciamiento aprobado en los municipios capitales de los restantes departamentos que conforman la región, señaló una caída generalizada en todos ellos, siendo relevante el retroceso en Leticia (Amazonas), que de registrar en el tercer trimestre de 2016 un total de 14.451 m² pasó a no expedir licencias en igual periodo del presente año.

MERCADO DE VIVIENDA NUEVA

De acuerdo con la información provisional obtenida y procesada por la Cámara Colombiana de la Construcción (Camacol) Regional Meta, las ventas de vivienda nueva en Villavicencio en el tercer trimestre de 2017 contabilizaron 517 unidades, que no obstante mostrar recuperación frente al trimestre anterior, siguieron siendo deficitarias al caer 20,8% en trimestre anualizado, lo que, en cierta medida, siguió evidenciando una contracción de esta actividad en la ciudad. Lo anterior, se corroboró con el resultado negativo de los primeros nueve meses del año en donde se comercializaron un total de 1.485 unidades, 49,4% menos que el total vendido en igual periodo de 2016 (Cuadro 7).

Cuadro 7

Villavicencio. Venta de vivienda nueva, según rango de precios¹ (unidades)

Rango ¹	2014				2015				2016				2017		
	I	II	III	IV	I	II	III	IV	I	II	III	IV	I	II	III
Total	272	351	752	679	595	1.176	788	795	921	1.361	653	601	506	462	517
VIS 70 - 135 SML	28	29	205	168	150	212	269	46	81	438	67	80	186	99	185
135 - 235 SML	39	56	218	226	170	446	324	530	515	589	345	342	133	148	151
235 - 335 SML	31	48	87	41	33	176	65	83	86	181	124	79	121	124	104
335 - 435 SML	97	127	117	113	100	163	64	64	91	83	74	45	36	61	54
435 - 535 SML	39	37	57	74	47	73	21	31	69	28	15	17	10	15	7
Más de 535 SML	38	54	68	57	95	106	45	41	79	42	28	38	20	15	16

¹ Salarios mínimos legales.

Nota: Publicación con la mejor información disponible - valores sujetos a modificaciones.

Fuente: Camacol Meta - Coordinada urbana; cálculos del Banco de la República.

El desagregado por rango de precios registró en el periodo de estudio, disminuciones en casi todos los niveles, especialmente por su magnitud, el comprendido entre los 135 y los 235 salarios mínimos legales –SML- cuya caída fue de 56,2% y hasta 335 SML con una baja de 16,1%. Como contraste, el único renglón al alza correspondiente a la venta de inmuebles pertenecientes al segmento VIS⁶ (Vivienda de interés social), señaló un crecimiento significativo de 176,1%.

DESPACHOS DE CEMENTO

Los despachos de cemento gris al mercado nacional presentaron en el tercer trimestre de 2017 un leve aumento de 2,2%, si se comparan con igual periodo del año anterior, al contabilizar 3.096.790 toneladas, mientras en lo corrido de enero a septiembre se registró una disminución anual de 1,1%. Por su parte, la región Suroriente, que para este indicador se refiere solo a los departamentos de Meta y Casanare, recibió 113.954 toneladas en el trimestre de estudio, cantidad inferior en 7,4% frente al total alcanzado en similar lapso de 2016.

En particular, la merma más significativa la asumió Casanare, la cual, si bien fue menos acentuada respecto a igual trimestre del año previo, continuó con la tendencia negativa que se viene manifestando desde hace más de un año, resultado que, en alguna medida, podría obedecer a la desaceleración económica que se percibe en este departamento. En efecto, el comparativo trimestre anualizado registró un declive de 26,5% en los despachos hacia Casanare, al sumar 23.069 toneladas (Cuadro 8).

Cuadro 8

Meta y Casanare. Despachos de cemento gris, según canal de distribución

Canal de distribución	2015				2016				2017		
	I	II	III	IV	I	II	III	IV	I	II	III
Meta											
Total	108.783	107.070	125.626	113.742	100.316	94.967	91.690	85.926	86.356	86.398	90.884
Concreteteras	9.305	10.545	14.232	14.375	13.150	17.035	16.426	15.413	13.613	16.001	20.018
Comercialización	67.439	67.612	69.300	66.966	58.466	54.367	54.537	52.594	56.815	52.718	54.264
Constructores y contratistas	25.450	23.770	36.279	27.900	26.798	22.102	18.312	15.845	14.621	16.496	14.804
Otros ¹	6.588	5.143	5.816	4.501	1.903	1.463	2.415	2.073	1.307	1.183	1.798
Casanare											
Total	47.047	44.776	48.235	49.971	48.383	37.838	31.400	34.125	32.126	27.025	23.069
Concreteteras	2.231	1.097	2.051	1.494	3.686	2.950	2.451	3.357	2.296	2.541	2.149
Comercialización	35.657	30.133	30.825	33.814	35.145	27.430	23.137	23.826	22.368	18.177	15.549
Constructores y contratistas	6.975	10.253	11.823	10.328	4.493	2.991	3.155	4.118	4.525	4.407	4.205
Otros ¹	2.184	3.293	3.536	4.335	5.058	4.467	2.656	2.824	2.936	1.900	1.166

¹ Incluye los despachos a los canales de distribución gobierno, fibrocemento, prefabricados y otros.

Fuente: DANE; cálculos del Banco de la República.

Cabe destacar que la mayor proporción de los despachos hacia Casanare se orientó, básicamente, hacia el canal de comercialización (almacenes especializados, mayoristas y ferreterías), seguido muy

⁶ Comprende las unidades habitacionales cuyo precio se ubica en el rango de 70 -135 SML.

distante por los segmentos de constructores y contratistas, y concreteras. Por su parte, el renglón de “otros”, que incluye los canales de distribución del gobierno, fibrocemento y prefabricados, continuó liderando la caída del indicador.

A su turno, los envíos de cemento gris al departamento del Meta, entre julio y septiembre de 2017, totalizaron 90.884 toneladas, volumen que tan solo disminuyó en 0,9% frente a igual lapso del año anterior, y que no obstante ser ligeramente negativo, bajó pero en un porcentaje menor que en periodos precedentes, cuando los resultados acusaron bajas significativas. Por canales de distribución se destacó el avance trimestral de 21,9% en los despachos hacia las concreteras, que contrastó con una leve baja en comercialización y muy acentuada en el grupo “otros” y en constructores y contratistas (Cuadro 8).

VI. COMERCIO Y TURISMO

ENCUESTA MENSUAL DE EXPECTATIVAS ECONÓMICAS (EMEE)

Con base en la Encuesta Mensual de Expectativas Económicas del Banco de la República, las percepciones de crecimiento del volumen de ventas en el país para el tercer trimestre de 2017 fueron poco alentadoras, al registrar un balance promedio de -10,1%, que contrastó con el aumento de 7,0% observado en igual periodo del año anterior. Cabe señalar que el resultado del trimestre en el plano nacional prolongó la tendencia negativa reportada desde febrero del presente año.

Gráfico 4

Llanos Orientales. Balance promedio trimestral del volumen de ventas

(porcentaje)

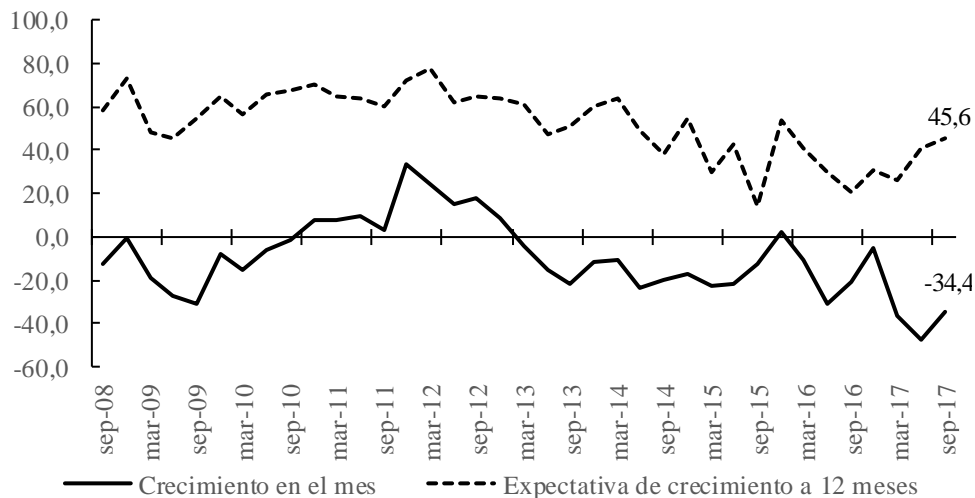

Fuente: EMEE - Banco de la República; cálculos del Banco de la República.

Por regiones, con excepción del Eje Cafetero cuyo balance en el trimestre de estudio se ubicó en 10,3%, las restantes evidenciaron caídas, que de manera mayoritaria discreparon de los resultados alcanzados en similar periodo de 2016. De acuerdo con lo anterior, las bajas más pronunciadas se presentaron en Llanos Orientales (-34,4%), que exceptuando algunos meses, continuó con un comportamiento negativo que data de varios años atrás; mientras en el trimestre los malos resultados

acompañaron a Suroccidente, -17,7%, Nororiente, -15,3% y Central Oriental, -15,0%, como los más significativos.

Por su parte, en cuanto a expectativas de ventas en los próximos 12 meses, si bien se mostraron positivas, reflejaron una desaceleración respecto a periodos anteriores al señalar un balance promedio nacional de 44,3%, inferior en 7,2 pp en el comparativo anual para el mismo lapso. En particular, Suroccidente (50,0%), Eje Cafetero (48,9%) y Bogotá (47,0%) fueron las zonas más optimistas; seguidas por Nororiente, Atlántica y Llanos Orientales,

COMERCIO DE VEHÍCULOS

Con base en el informe del sector automotor⁷, en el acumulado enero a septiembre de 2017 se matricularon 171.779 vehículos nuevos en el país, resultado inferior en 3,7% si se compara con igual periodo del año anterior, en donde se evidenció, con excepción de los segmentos de utilitarios y *picks ups*, una baja en el resto de gamas, especialmente en automóviles, con una disminución de 5,6%.

Por su parte, la región Suroriente⁸ mostró similar comportamiento al observado en el plano nacional, al señalar en los primeros nueve meses una merma anual de 11,2% en el número de vehículos matriculados en los departamentos que la conforman, al pasar de 3.730 a 3.311 unidades.

En particular, en el departamento del Meta se registraron desempeños negativos, tanto en el acumulado como en el tercer trimestre del año en curso, con caídas de 6,6% y 10,2%, respectivamente, siendo la gama de automóviles la más afectada. Por su parte, en Casanare el panorama se mostró más complejo al determinar contracciones en los periodos de comparación de 23,8% y 15,4%.

Acorde con lo experimentado en el país, en los dos departamentos se evidenció debilidad en la actividad, básicamente en el renglón de automóviles considerado el principal referente. Pese a la situación, se percibe que las concesionarias han acudido a diversas estrategias tendientes a reactivar el sector, basadas en estrategias promocionales, descuentos especiales y posicionamiento de marcas, entre otros.

OCUPACIÓN HOTELERA

De acuerdo con el Informe Mensual de Indicadores Hoteleros publicado por Cotelco, la tasa promedio de ocupación en Colombia en el tercer trimestre de 2017 fue de 55,9%, levemente inferior en 0,3 pp respecto a igual periodo del año anterior. Por su parte, en lo corrido del año a septiembre, se situó en 54,6% y evidenció una merma de 0,2 pp frente al mismo lapso de 2016.

En lo que concierne al departamento del Meta, el tercer trimestre reportó una ocupación promedio de 49,5%, que significó una disminución anual de 2,0 pp, mientras en lo corrido del año promedió 47,1%, aumento de tan solo 0,1 pp frente a similar lapso del año anterior. En lo que atañe a Casanare, este indicador promedió 39,1% en el tercer trimestre de 2017, superior en 4,1 pp si se compara con el mismo lapso de 2016.

⁷ Integrado por Fenalco y ANDI.

⁸ Corresponde a matrículas en Meta, Casanare, Guaviare, Amazonas y Vichada. No hay registros de Guainía y Vaupés.

En cuanto a tarifas, el resultado nacional arrojó un promedio trimestral de \$226.415, que representó un avance de 2,6% respecto al mismo lapso de 2016, en tanto que para el Meta fue de \$160.293 y para Casanare de \$113.513, con variaciones de -0,4% y -0,3%, en su orden.

Gráfico 5
Meta. Ocupación hotelera y tarifa

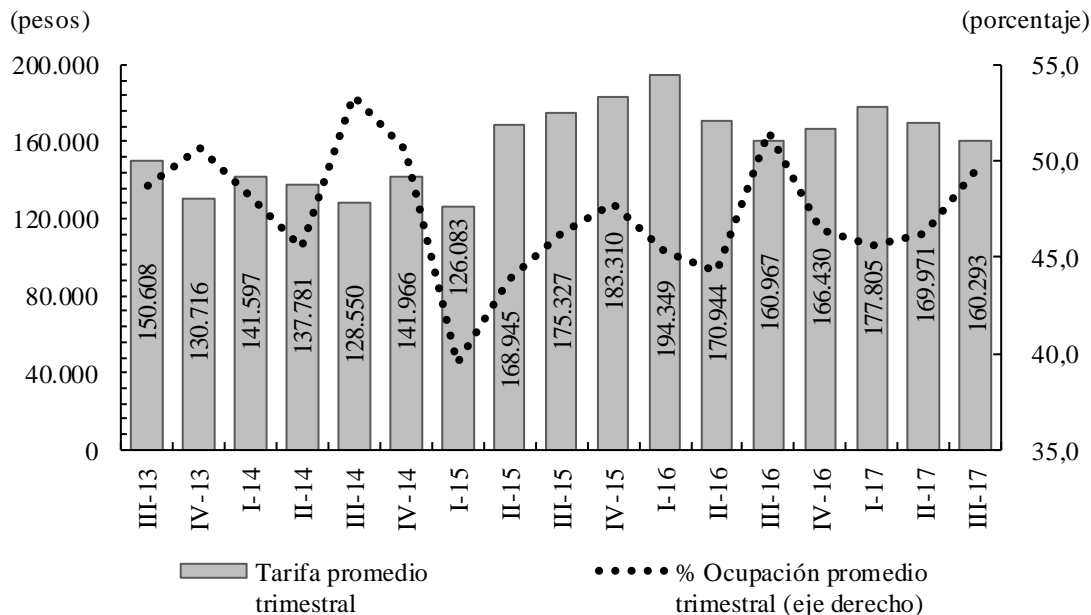

Fuente: Cotelco; cálculos del Banco de la República.

VII. TRANSPORTE

TRANSPORTE TERRESTRE DE PASAJEROS

Durante el tercer trimestre de 2017, salieron de la Terminal de Transportes de Villavicencio un total de 435.784 pasajeros, cantidad que evidenció un mínimo aumento de 0,9% con relación al mismo período de 2016. Este resultado mostró un menor dinamismo frente al periodo abril - junio, aunque fue favorable respecto al desempeño negativo observado, de manera ininterrumpida, en varios periodos precedentes (Gráfico 6).

Por el contrario, durante los primeros nueve meses del presente año, el número de viajeros despachados desde la mencionada terminal contabilizó 1.409.597 personas, cifra que significó un incremento de 2,5% frente a igual lapso de 2016, aparte de una recuperación en comparación con el comportamiento de las variaciones registradas en el acumulado a septiembre de las dos anualidades anteriores.

Gráfico 6

Villavicencio. Pasajeros y vehículos salidos de la Terminal de Transportes

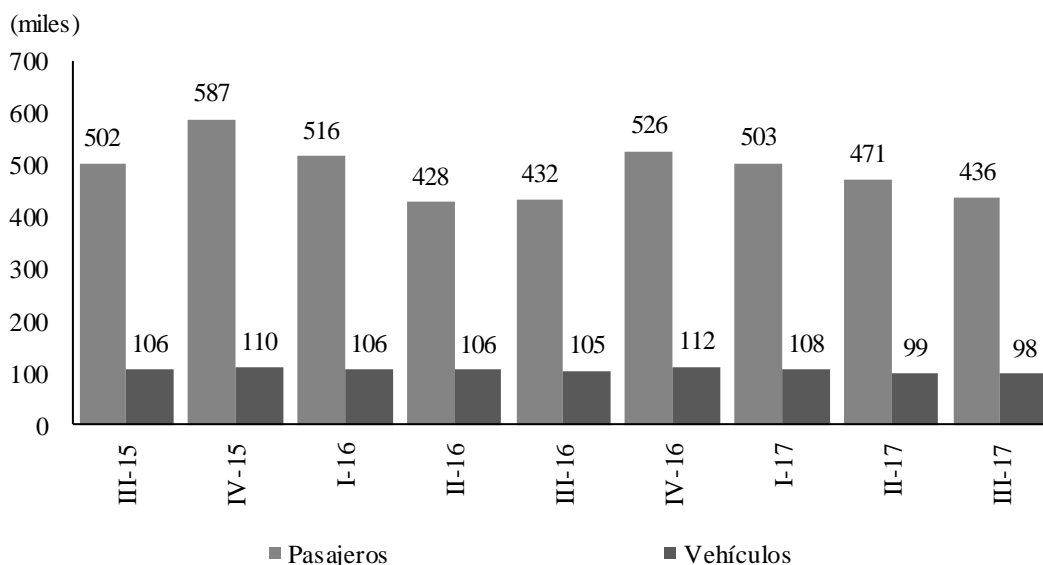

Fuente: Terminal de Transportes de Villavicencio S.A.; cálculos del Banco de la República.

TRANSPORTE AÉREO

En cuanto al transporte aéreo, según registros estadísticos de la Aeronáutica Civil de Colombia, el flujo de pasajeros transportados por los principales terminales aéreos de la región Suroriente⁹ durante el tercer trimestre de 2017 totalizó 250.025 viajeros, cantidad que superó en menos del 2% la reportada en igual lapso de 2016, con un comportamiento del segundo y tercer trimestre del año que contrarrestó el desempeño desfavorable generado en los cuatro periodos anteriores (Cuadro 9). En contraste, el dato acumulado a septiembre del año en curso reveló un breve descenso anual de 0,1% con una movilización de 716.870 viajeros, hecho que prolongó la tendencia negativa persistente desde mediados de la vigencia precedente.

La evolución interanual del tercer trimestre se explicó, sobre todo, por el avance de los pasajeros salidos y llegados del aeropuerto de Alfredo Vásquez Cobo de Leticia, que representó más del 30% de los usuarios de la zona y obtuvo una variación de 17,6%, mientras el terminal de Yopal, que concentró 36,1% del consolidado, reportó una caída, en la cantidad de viajeros, de 11,4%, que bien podría relacionarse con la difícil situación económica que atraviesa el departamento de Casanare. Entre los aeropuertos restantes, los incrementos más pronunciados se dieron en el Cesar Gaviria de Puerto Inírida (34,1%), el de Mitú (27,7%) y el de San José del Guaviare (18,4%), seguidos por el Germán Olano de Puerto Carreño (7,9%); por el contrario, el Vanguardia de Villavicencio, que sigue siendo el tercero en primacía en la región, presentó una disminución equivalente a 6,1%.

⁹ Comprende los aeropuertos de las siete capitales de los departamentos que conforman la región Suroriente.

Cuadro 9

Región Suroriente. Flujo aéreo de pasajeros, según principales aeropuertos

Aeropuerto	2015				2016				2017		
	I	II	III	IV	I	II	III	IV	I	II	III
Total Suroriente	240.384	239.759	281.522	274.099	241.155	231.152	245.548	266.152	233.955	232.890	250.025
Carreño - German Olano.	10.531	9.234	10.351	10.285	11.424	9.393	9.129	10.618	11.131	9.911	9.847
El Yopal.	97.957	101.485	129.880	118.404	101.309	100.403	101.923	96.050	79.005	84.661	90.289
Leticia - Alfredo Vásquez Cobo.	56.951	54.568	60.275	68.073	63.621	55.917	64.290	81.769	78.365	68.336	75.616
Mitú.	7.946	8.131	8.043	9.897	8.989	8.542	8.631	12.507	9.326	10.247	11.024
Puerto Inírida - Cesar Gaviria.	7.334	7.226	7.946	9.390	8.822	9.385	9.530	11.874	11.321	11.310	12.783
San José del Guaviare.	5.876	5.935	6.469	6.473	5.691	5.092	6.444	7.538	5.174	5.656	7.627
Vanguardia.	53.789	53.180	58.558	51.577	41.299	42.420	45.601	45.796	39.633	42.769	42.839

Nota: No incluye los pasajeros en tránsito, ni pasajeros en conexión.

Fuente: Aeronáutica Civil de Colombia. Boletín origen - destino; cálculos del Banco de la República.

En lo concerniente a la movilización de carga con destino nacional, los principales aeropuertos de Suroriente registraron entre julio y septiembre del presente año un total de 10.884 toneladas, que significaron una merma de 8,6% frente a igual lapso de 2016, de modo que se prolongó el decrecimiento reportado desde el tercer trimestre de un año atrás (Cuadro 10). Entre las terminales aéreas más representativas por el peso de la carga trasladada y que influyeron en el resultado, cabe reseñar, la de Mitú, que indicó una baja de 23,9% al cifrar 1.405 toneladas, secundado por las de San José del Guaviare (-5,0%), Villavicencio (-23,7%), Puerto Inírida (-12,8%) y Yopal (-79,9%) que contrario a lo sucedido con los pasajeros, mostró el volumen más bajo de la zona. En cambio, la de Leticia, que en el trimestre de referencia participó con más de la mitad de la carga regional, aumentó su flujo general en 6,2%, y la de Carreño ascendió de una manera un poco más acentuada en 10,8%.

Cuadro 10

Región Suroriente. Flujo aéreo de carga, según principales aeropuertos

toneladas

Aeropuerto	2015				2016				2017		
	I	II	III	IV	I	II	III	IV	I	II	III
Total Suroriente	8.843	9.200	12.180	12.338	11.420	9.606	11.906	11.284	9.891	8.381	10.884
Carreño - German Olano	348	411	528	712	685	613	855	971	814	556	947
El Yopal	693	456	777	975	826	730	684	674	311	149	138
Leticia - Alfredo Vásquez Cobo	4.058	3.551	4.906	4.646	4.929	3.764	5.142	4.846	4.757	3.987	5.462
Mitú	1.243	1.777	2.252	2.224	1.970	1.763	1.846	1.374	1.127	1.187	1.405
Puerto Inírida - Cesar Gaviria	697	712	907	863	485	736	895	1.148	931	741	780
San José del Guaviare	816	1.284	1.587	1.590	1.547	1.127	1.377	1.105	1.014	961	1.308
Vanguardia	988	1.009	1.224	1.328	978	873	1.106	1.166	937	801	844

Nota: No incluye la carga en tránsito, la carga incluye el correo.

Fuente: Aeronáutica Civil de Colombia. Boletín origen - destino; cálculos del Banco de la República.

En este apartado, el reporte del periodo enero-septiembre del presente año señaló un total de 29.156 toneladas y evidenció una contracción de 11,5% frente al mismo lapso de 2016, variación que se asemejó bastante con la observada en los acumulados al cierre de los dos trimestres anteriores.

VIII. SISTEMA FINANCIERO

La región Suroriente totalizó \$6.345.307 millones en su saldo de captaciones de recursos del sistema financiero a septiembre de 2017, monto que significó una mínima reducción de 1,7% frente al dato de cierre al mismo mes de 2016. Tal resultado, aunque mostró signos de mejoría respecto a la caída anual observada en similar lapso del año anterior, siguió presentando deterioro en comparación con los aumentos exhibidos entre 2008 y 2014 (Gráfico 7).

El desempeño en esta zona del país fue explicado de manera puntual, por el comportamiento de los depósitos en cuenta corriente, que además de su representatividad, evidenciaron una caída anual de 11,8%, la cual, sin embargo, fue menos acentuada que en igual fecha de los dos años previos. Por el contrario, los depósitos de ahorro, que tradicionalmente registran la más alta participación, se incrementaron de forma leve 2,2% y los certificados de depósito a término (CDT) 2,5% (Anexo 4).

Gráfico 7

Región Suroriente. Saldo de la captaciones y colocaciones del sistema financiero

(miles de millones de pesos)

(porcentaje)

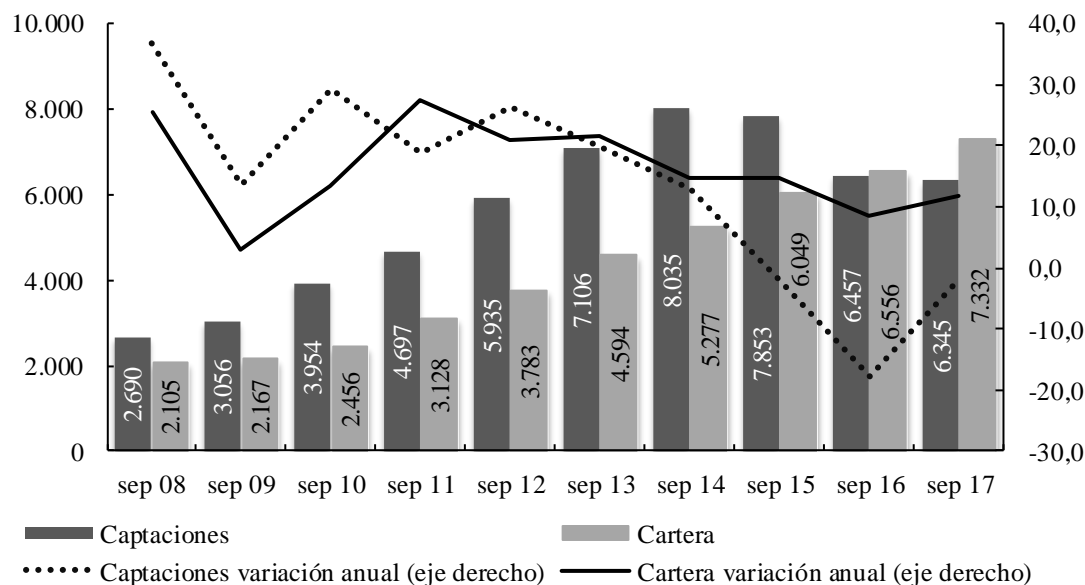

Fuente: Superfinanciera; cálculos del Banco de la República.

Si bien la mayoría de los departamentos de la región presentó variaciones negativas con relación al saldo a septiembre de 2016, Meta y Casanare motivaron gran parte del retroceso regional, debido a sus desempeños descendentes de 1,8% y 2,1%, respectivamente. Cabe señalar que la contribución de los dos se aproximó al 90% del total de captaciones de Suroriente. El resultado del último periodo analizado estuvo influenciado por el decrecimiento de los depósitos de ahorro, en el caso del Meta, y la considerable disminución de los depósitos en cuenta corriente, en Casanare.

En cuanto a los cinco territorios restantes, se reportó contracción en las fuentes de recursos financieros de Guaviare y Vichada, con mermas anuales de 9,7% y 0,8%, en su orden, provocada por la caída de los depósitos de ahorro en el primero, y de los depósitos en cuenta corriente en el segundo. Por su parte, Guainía fue el departamento que más creció en esta materia, en torno al 13%, y tanto Amazonas como Vaupés mostraron ascensos superiores al 1%.

Por su parte, la cartera bruta de la región Suroriente registró a septiembre un saldo de \$7.331.702 millones y un incremento anual de 11,8%, con el cual superó la evolución presentada al cierre del noveno mes de 2016, pero no logró alcanzar los mayores ritmos de ascenso evidenciados para similares periodos desde 2010 hasta 2015. En el desagregado por modalidades, se destacaron los créditos y leasing de consumo, pues además de mantener la mayor participación en el total regional, mostraron el segundo crecimiento porcentual más acentuado del grupo; luego de los créditos a empleados, que aumentaron significativamente pero continuaron aportando menos del 1% del consolidado general. De todas maneras, las demás categorías también se situaron en terreno positivo, siendo microcréditos la de menor dinamismo.

En particular, se distinguió el mayor valor de los recursos desembolsados por el Meta, que señaló un alza de 13,5% frente a igual corte del año previo y continuó reportando la mayor contribución de la región, al sumar \$5.047.608 millones; con este resultado se retornó a los niveles de crecimiento observados para similar lapso de 2014 y 2015, luego de acreditar un avance inferior en el acumulado a septiembre de 2016. Este desempeño fue explicado, en su mayor parte, por los créditos de consumo y los comerciales, que contribuyeron cada uno con alrededor del 37% del valor departamental; sin embargo, la totalidad de las líneas exhibió progreso (Anexo 5).

A su vez, el Casanare acumuló por concepto de cartera bruta \$1.880.043 millones e indicó una desaceleración frente a las variaciones porcentuales alcanzadas al noveno mes de siete anualidades precedentes, al registrar un ascenso de 8,1%. Tal avance se vio jalonado sobre todo por la modalidad de consumo, que se constituyó como la segunda en participación y logró un incremento sustancial y superior al de periodos equivalentes de dos años anteriores. En menor medida influyeron los créditos y leasing comerciales, a pesar de su magnitud que redondeó cerca del 40% del total, seguido de lejos por los microcréditos, créditos de vivienda y créditos a empleados, que también reportaron aumentos.

En cuanto a los demás departamentos, los crecimientos fueron de 17,2% en Guaviare, debido en buena parte a la evolución del microcrédito; de 9,5% en Vichada, impulsado sobre todo por el renglón comercial, pero afectado al mismo tiempo por la caída en el de vivienda, y de 3,2% en Amazonas, que fue jalonado especialmente por el segmento de consumo y perjudicado por los descensos del comercial y el de vivienda. Del mismo modo, Guainía logró un ascenso de 31,2%, básicamente por consumo y microcrédito, y Vaupés mejoró 5,3%, debido a la línea comercial y a la de microcréditos, puesto que la asociada a consumo reveló un retroceso.

IX. COMERCIO EXTERIOR

De acuerdo con cifras provisionales publicadas por el DANE, entre enero y septiembre de 2017, las transacciones comerciales de Colombia con el exterior continuaron mostrando señales de mejoría. De un lado, las exportaciones registraron un aumento interanual de 19,5%, con US\$26.895 millones FOB¹⁰, después de reportar descensos consecutivos para similares lapsos de los cuatro años anteriores. Una vez más, el rubro que motivó, en mayor medida, este buen desempeño fue el relacionado con combustibles y bienes de las industrias extractivas, especialmente por el grupo de hulla, coque y briquetas, y el de petróleo con sus derivados y conexos. Sin embargo, los demás renglones también presentaron avances, entre los que repuntó el concerniente a productos agropecuarios, alimentos y bebidas, básicamente por café sin tostar, su cascara y cascarilla.

En cuanto a la región Suroriente, las ventas externas sin incluir petróleo y sus derivados¹¹ mostraron, durante el periodo referido, una merma anual de 26,8%, al totalizar US\$1.582 miles FOB, lo cual representó un enorme retroceso en comparación con la variación positiva evidenciada a septiembre de 2016 (Gráfico 8). En el desagregado por tipo de bienes sobresalió el grupo de café, té, yerba mate y especias, los productos farmacéuticos, y el caucho y manufacturas asociadas, mientras que por países de destino se destacó Italia, Ecuador, Panamá, Argelia y Chile.

Gráfico 8
Región Suroriente. Composición de las exportaciones, excluyendo petróleo y sus derivados

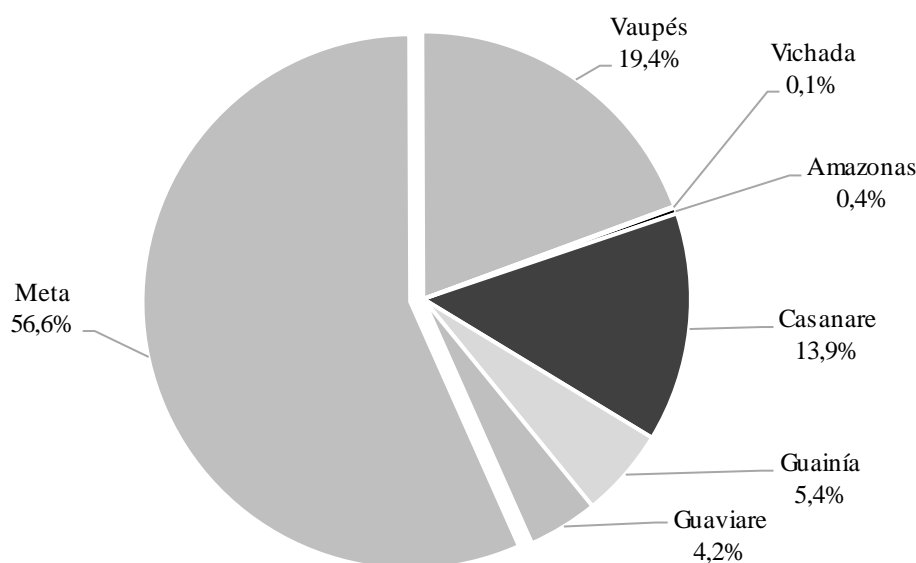

Nota: Cifras provisionales.

Fuente: DANE - DIAN; cálculos del Banco de la República.

El descenso de Suroriente fue causado, en buena parte, por el desempeño del Meta, pues aun a pesar de presentar una reducción de 35,5%, al sumar US\$896 miles, siguió contribuyendo con más del 56% del consolidado regional. Este resultado profundizó la evolución desfavorable observada en lo

¹⁰ Según el DANE, el valor FOB (Free on board) corresponde al precio de venta de los bienes embarcados a otros países, puestos en el medio de transporte, sin incluir el valor de seguro y fletes.

¹¹ Las exportaciones del nivel regional y departamental excluyen el renglón de petróleo y sus derivados por no disponer de información detallada para este rubro.

corrido a septiembre de 2016 y se vio estrechamente relacionada con el comportamiento del renglón de grasas y aceites animales o vegetales transados con México y, en menor medida, con el de abonos dirigido hacia Austria y Paraguay (Anexo 6).

En similar proporción repercutió la disminución de Guainía, cuyas transacciones en el exterior contabilizaron tan solo US\$86 miles, tras experimentar una caída de 83,3% frente a igual lapso de 2016. Esta cifra significó una fuerte pérdida de dinamismo con respecto a los acumulados a septiembre de los dos años precedentes, cuando se evidenciaron ascensos muy superiores al 100%. Para este caso, la variación negativa tuvo que ver con el rubro de perlas finas, piedras y metales preciosos, básicamente los enviados a Alemania y Estados Unidos, y el de minerales, escorias y cenizas con destino a este último país, los cuales no han exhibido movimiento durante 2017.

De manera opuesta, el Vaupés indicó un notorio progreso, al totalizar US\$307 miles, que representaron más de dos veces el valor registrado a septiembre de 2016. Esta vez, la sección de café, té, yerba mate y especias comercializada con Italia fue la principal causante del buen resultado, seguido por el de calzado, polainas, botines y artículos análogos remitidos hacia Ecuador y, en menor medida, por el relacionado con prendas y complementos para vestir.

Asimismo, el Casanare sobresalió por la magnitud de su incremento, con operaciones que pasaron de US\$57 miles a US\$219 miles entre los acumulados a septiembre de 2016 y 2017, respectivamente. Esta zona se vio especialmente favorecida por las transacciones con Argelia, que correspondieron en su totalidad a máquinas, aparatos y material eléctrico.

Por lo que se refiere a los departamentos de menor representatividad, se presentaron avances en Amazonas y Vichada, cuyas ventas externas se concentraron en el Perú, básicamente, en el renglón de calzado, polainas y botines, en el primer caso, y de reactores nucleares, calderas, máquinas y artefactos mecánicos, en el segundo. Por su parte, Guaviare dejó ver una disminución neta, dada por la diferencia del valor de las exportaciones de perlas finas y piedras preciosas realizadas entre enero y septiembre de 2016 y el monto de las asociadas a café, té, yerba mate y especias para el mismo periodo de 2017.

De otro lado, las estadísticas de las importaciones colombianas presentaron en lo corrido del año hasta septiembre un crecimiento de 4,4% con relación al mismo periodo del año anterior al pasar de US\$33.071 millones CIF¹² en 2016 a US\$34.514 millones CIF, desempeño que obedeció principalmente al alza de 5,5% en el rubro de manufacturas. De manera contraria se comportaron las compras externas de Suroriente, que mostraron un notorio retroceso del 20% entre iguales periodos de comparación, al cuantificar US\$95.560 miles, partida que se constituyó en la más baja al cierre del tercer trimestre de cada periodo desde 2010.

En gran medida, el desempeño se causó por lo acontecido en el departamento de Casanare, que en el periodo considerado realizó importaciones de bienes por valor de US\$53.371 miles, cifra que contribuyó con más de la mitad del total regional (Gráfico 9) y representó un considerable descenso anual de 39,0%, en contraste con los avances registrados a septiembre de las dos vigencias precedentes. Lo anterior, fue explicado básicamente por el descenso en la demanda de bienes de capital en lo que concierne al renglón de maquinaria para la industria proveniente de Estados Unidos, en su mayor parte (Anexo 7),

¹² Según el DANE, el valor CIF (Cost, Insurance, Freight, es decir, costo, seguro y flete) corresponde al precio total de la mercancía, incluyendo en su valor los costos por seguros y fletes.

Gráfico 9 Región Suroriente. Composición de las importaciones

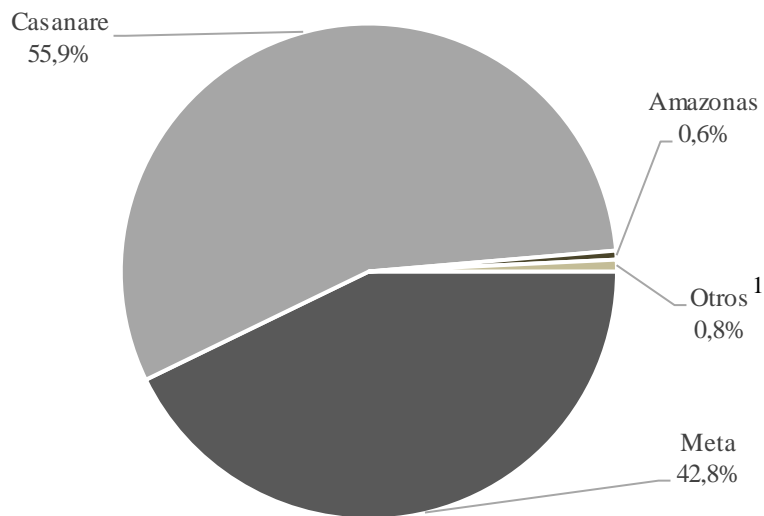

¹ Comprende los departamentos de Guainía, Guaviare, Vaupés y Vichada.

Nota: Cifras provisionales.

Fuente: DANE - DIAN; cálculos del Banco de la República.

Aun a pesar de su baja proporción, en similar línea se comportó Amazonas, con un retroceso anual de 48,4%, después de facturar US\$556 miles. Aquí, la mayor contribución a la merma general se dio, de forma bastante pareja, tanto en el capítulo de materias primas y productos intermedios para la industria, como en el de bienes de capital para este mismo sector. En el primero, especialmente en el grupo de productos químicos y farmacéuticos procedentes de Alemania, y en el segundo, en los de máquinas y aparatos de oficina, y otros equipos fijos que fueron transados el año anterior con Estados Unidos.

Por el contrario, el avance más significativo se registró en el Meta, cuyas compras externas hasta septiembre del año en curso representaron un alza anual de 34,6%, al sumar US\$40.903 miles, monto que por lo demás determinó un ejercicio favorable, después de cuatro años con resultados negativos en los acumulados de los primeros nueve meses. El crecimiento fue bastante diversificado entre los diferentes grupos de bienes, destacándose en lo corrido de esta vigencia el peso de las compras de partes y accesorios de maquinaria industrial, productos mineros y máquinas y aparatos de oficina.

Al igual, Vichada y Guaviare mostraron comportamientos positivos en sus importaciones; el primero, con un avance anual de 26,0%, al registrar a la fecha de corte analizada US\$510 miles representados en compras de materiales para la construcción traídos en su mayor parte de la República Popular de China, mientras Guaviare evidenció un aumento superior al 400%, luego de contabilizar US\$186 miles, que comprendió en mayor medida operaciones de productos mineros con Estados Unidos.

Por último, Guainía y Vaupés realizaron entre enero y septiembre de 2017 las transacciones más bajas de la región, al señalar cuantías de solo US\$31 miles y US\$2 miles, en su orden. Los movimientos del primero correspondieron, esencialmente, a partes y accesorios de maquinaria originarios de Brasil, y en Vaupés, a maquinaria industrial abastecida desde Estados Unidos.

X. MERCADO LABORAL

Conforme a los datos de la Gran Encuesta Integrada de Hogares (GEIH) efectuada por el DANE, la tasa de desempleo (TD) para el total nacional en el trimestre móvil julio-septiembre de 2017 se situó en 9,3%, que significó un pequeño incremento frente a la tasa reportada en el mismo intervalo de un año atrás, mientras que en Villavicencio fue de 12,1%, superior en 1,5 puntos porcentuales (pp), lo que la ubicó como una de las más altas del país (Gráfico 10).

Gráfico 10

Villavicencio. Tasa de desempleo, general de participación y de ocupación

(trimestre móvil a fin de mes)

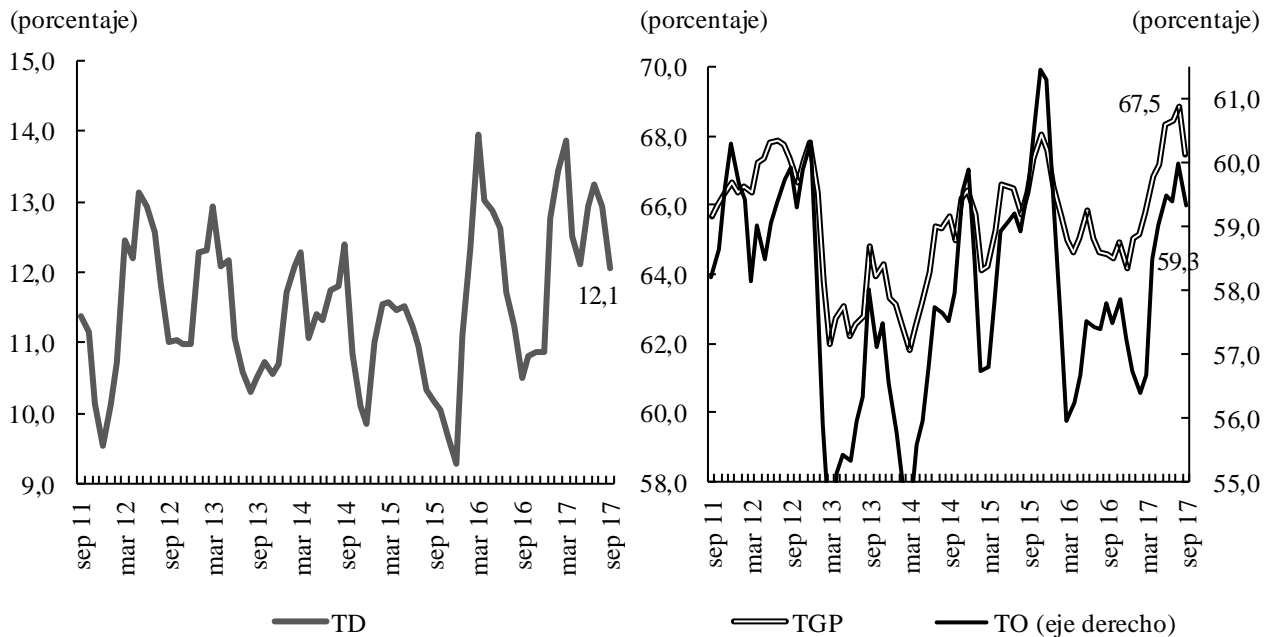

Fuente: DANE - GEIH; cálculos del Banco de la República.

Por su parte, la demanda de trabajo en esta ciudad evidenció, una vez más, un resultado visible, al presentar en el trimestre móvil finalizado en septiembre una tasa de ocupación (TO) de 59,3%, superior en 1,5 pp frente al registro de igual periodo del año anterior; dicha evolución se obtuvo en el contexto de una mayor presión de la población en edad de trabajar sobre el mercado laboral, medida por la tasa global de participación (TGP), que pasó de 64,6% a 67,5% en lapsos similares.

Entre tanto, el número de ocupados en Villavicencio durante el trimestre móvil analizado fue de 227.485 personas. Discriminando esta información se encontró que el renglón de mayor representatividad durante el período examinado fue comercio, hoteles y restaurantes, con 38% del total, seguido por servicios comunales, sociales y personales (24,2%) y actividades inmobiliarias (9,7%).

En el desagregado por posición ocupacional, la población no asalariada en Villavicencio se constituyó en la categoría de mayor contribución al total de ocupados (Gráfico 11), entre la cual siguieron predominando, de lejos, los trabajadores por cuenta propia, y en baja proporción, los patronos o empleadores, y los trabajadores familiares sin remuneración; mientras en el capítulo de

los asalariados, que corresponden a los empleados y obreros particulares y del gobierno, los primeros concentraron más del 90% del total.

Gráfico 11
Villavicencio. Población ocupada
(crecimiento anual)

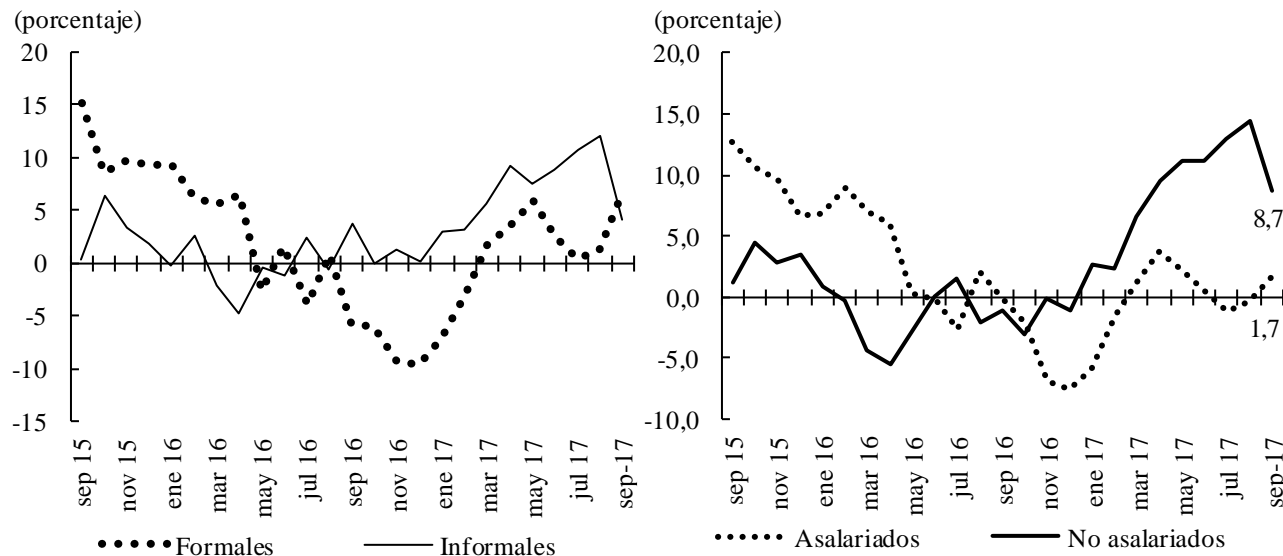

Nota: Trimestre móvil a fin de mes.

Fuente: DANE - GEIH; cálculos del Banco de la República.

De otro lado, en la relación con el trabajo formal¹³ e informal, la segunda clasificación continuó prevaleciendo en el entorno laboral de la capital metense, con una participación que redondeó el 57% del total.

Por último, el número de subempleados en esta ciudad subió en las dos modalidades; es así como el subjetivo¹⁴ pasó de 40.000 personas en el periodo julio - septiembre del año anterior a 45.000 en similar lapso de 2017, y el objetivo¹⁵ subió de 18.000 a 21.000 personas entre iguales trimestres de comparación. Sin embargo, la cantidad de individuos en esta condición mostró en el periodo considerado los registros más bajos de la presente vigencia para cada una de las dos modalidades.

¹³ Se consideran trabajadores formales a los empleados de una empresa con más de cinco trabajadores.

¹⁴ Se refiere al simple deseo manifiesto por el trabajador de mejorar sus ingresos, el número de horas trabajadas o tener una labor más propia de sus competencias profesionales.

¹⁵ Incluye a quienes tienen deseos de mejorar en alguno de los tres aspectos antes señalados, pero que además han hecho alguna gestión para materializar sus aspiraciones y están en disposición de efectuar el cambio.

XI. PRECIOS

En septiembre de 2017, la inflación anual al consumidor en Colombia se situó en 3,97%, cifra que mostró un considerable descenso frente al reporte del mismo periodo del año precedente (7,27%). Con este resultado se ajustaron cuatro meses consecutivos en los cuales tal variable se ubicó dentro del rango meta establecido por el Banco de la República, luego de más de dos años con registros superiores al límite máximo (4%). Lo anterior estuvo relacionado con el comportamiento de los grupos de alimentos, vestuario y transporte, pues aun cuando aumentaron su nivel de precios, lo hicieron de manera menos acentuada en comparación con las demás categorías analizadas.

Gráfico 12

Nacional y Villavicencio. IPC doce meses

(porcentaje)

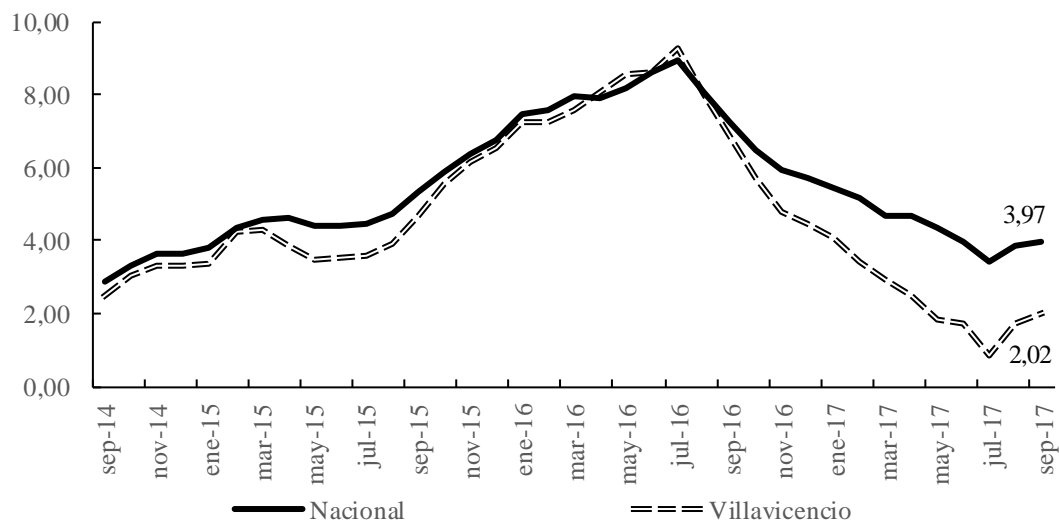

Fuente: DANE; cálculos del Banco de la República.

En particular, Villavicencio se posicionó como la tercera ciudad con menor incremento, luego de Sincelejo y Riohacha, con una variación en su Índice de Precios al Consumidor (IPC) de apenas 2,02% (Gráfico 12). Este resultado reveló una significativa mejoría frente al informe de septiembre del año previo (6,87%), la cual se originó principalmente por el grupo de alimentos, que aumentó en apenas 0,44% debido al retroceso en los perecederos (-1,62%) tales como plátano, frijol, arroz, yuca y otros tubérculos; y en los procesados (-0,46%) como azúcar, huevos, frutas en conserva o secas y pollo, ya que las comidas fuera del hogar señalaron una subida de 2,68%.

Los grupos de comunicaciones y vestuario también favorecieron el consolidado general, pues registraron caídas en los precios de artículos como equipos de telefonía móvil y pantalones y calzado para mujer en cada caso. Por el contrario, las alzas más importantes se evidenciaron en los capítulos de educación, salud y otros gastos, que mostraron ascensos cercanos al 6%, básicamente en lo relacionado con matrículas de educación superior y no formal, y otros costos educativos, en el primero; aseguramiento privado, servicios de hospitalización y ambulancia, pagos complementarios y medicina especializada, en el segundo, y cigarrillos y aguardiente, en el último.

Gráfico 13

Villavicencio. IPC, por principales grupos de bienes y servicios

(variación doce meses)

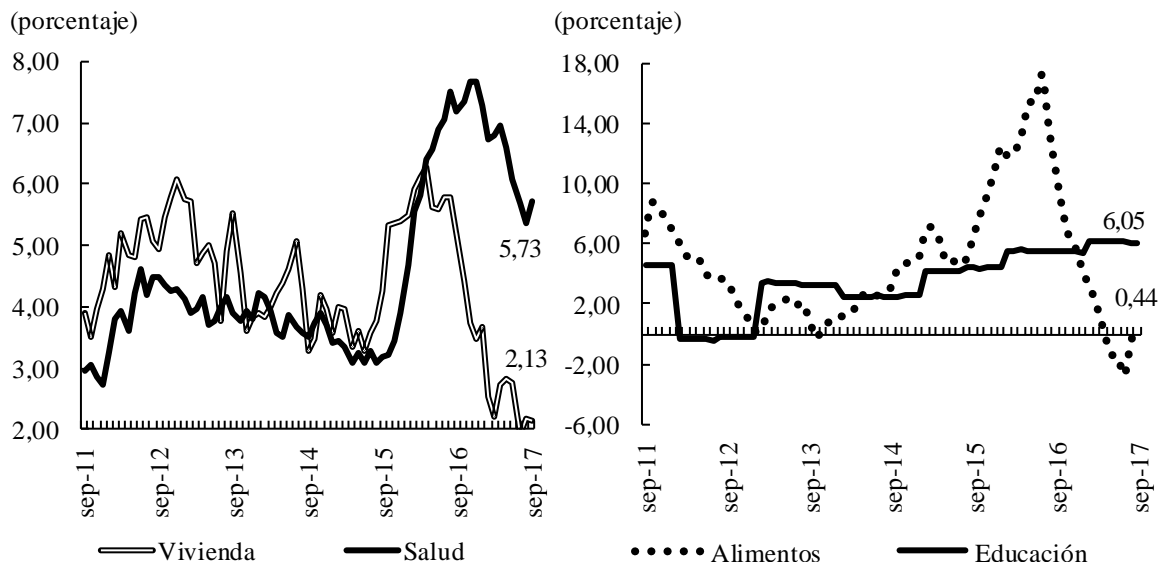

Fuente: DANE; cálculos del Banco de la República.

En otras mediciones de la inflación, se hizo notorio el aumento en los bienes regulados¹⁶ de la ciudad (4,93%), mientras que de acuerdo con la clasificación por nivel socio-económico, las variaciones fueron diversas entre hogares, con ascensos de 1,59% en los ingresos bajos, 2,22% en los medios y 2,39% en los altos. De todas maneras, para todos los casos se dieron alzas bastante menos pronunciadas frente a los reportes observados durante septiembre de 2016.

¹⁶ Este grupo comprende servicios públicos, transporte urbano-intermunicipal y gasolina.

Anexo 1
Región Suroriente. Créditos otorgados por Finagro, según capítulo y rubro

Millones de pesos

Capítulo / Destino	ene-sep		Variación
	2016	2017	2017/2016
Meta			
Total	309.821	416.714	34,5
Capital de trabajo	111.096	221.142	99,1
Tarjeta agropecuaria	0	50.745	-
Cartera inventarios y costos directos	23.559	39.588	68,0
Porcinos ceba	343	28.459	*
Arroz secano	21.430	24.747	15,5
Demás rubros ¹	65.764	77.603	18,0
Inversión	158.178	156.492	-1,1
Vientres bovinos cría y doble propósito	26.728	31.853	19,2
Palma de aceite	13.947	16.204	16,2
Plátano	13.349	15.759	18,1
Tractores	7.600	8.698	14,4
Demás rubros ²	96.554	83.979	-13,0
Normalización de Cartera	40.548	39.080	-3,6
Casanare			
Total	180.225	286.350	58,9
Capital de trabajo	57.634	129.779	125,2
Arroz secano	33.631	57.585	71,2
Cartera inventarios y costos directos	5.394	41.563	*
Arroz riego	9.830	12.342	25,6
Tarjeta agropecuaria	0	6.311	-
Demás rubros ³	8.778	11.978	36,5
Inversión	99.893	133.203	33,3
Vientres bovinos cría y doble propósito	26.756	30.632	14,5
Combinadas ⁴	10.216	16.961	66,0
Retención de vientres bovinos cría y doble propósito	12.301	16.076	30,7
Tractores	9.553	13.067	36,8
Demás rubros ⁵	41.068	56.466	37,5
Normalización de cartera	22.698	23.368	2,9

- Indefinido.

* Variación muy alta.

¹ Incluye soya - producción, arroz riego, microcrédito rural y otros.

² Comprende implementos y equipos agrícolas, retención vientres bovinos cría y doble propósito y otros.

³ Contiene microcrédito rural, sorgo producción, palma de aceite y otros.

⁴ Corresponde al grupo de maquinaria y equipo.

⁵ Corresponde a maquinaria y equipo transformación, comercialización y siembra; plátano y otros.

Fuente: Finagro; cálculos del Banco de la República.

Anexo 2

Nacional. Producción de petróleo, según departamentos

Departamentos	barriles promedio por día calendario																Variación 2017/2016
	2014				2015				2016				2017				
	I	II	III	IV	I	II	III	IV	I	II	III	IV	I	II	III		
Total	999.268	967.147	989.571	1.005.837	1.029.289	1.021.776	974.593	997.690	952.630	902.999	842.768	846.397	843.103	855.980	855.700	1,5	
Antioquia	24.862	25.320	25.552	25.544	26.998	25.836	23.863	23.044	22.021	21.538	20.062	18.237	19.169	18.935	18.062	-10,0	
Arauca	56.245	25.516	56.865	63.707	65.434	63.945	26.592	59.678	58.095	54.443	32.428	47.145	36.082	50.483	46.488	43,4	
Bolívar	10.031	10.803	10.458	9.923	10.355	10.733	13.271	13.846	13.028	12.366	11.796	10.935	10.387	10.396	10.379	-12,0	
Boyacá	46.502	46.420	46.711	47.677	48.602	46.654	47.105	45.896	44.415	42.185	40.775	39.606	37.964	36.235	35.891	-12,0	
Casanare	187.893	187.547	187.847	185.290	182.709	181.752	177.372	176.633	170.675	164.271	160.124	161.929	162.584	165.405	164.598	2,8	
Cauca	964	1.150	1.168	1.397	1.204	1.114	1.062	1.068	1.118	1.029	943	923	911	960	835	-11,5	
Cesar	5.554	7.294	7.258	8.822	11.141	10.674	10.360	10.081	9.988	9.449	9.137	9.877	10.334	12.433	15.108	65,4	
Cundinamarca	553	528	460	445	403	405	375	354	345	280	255	316	337	261	260	2,3	
Huila	33.600	32.279	32.237	31.464	30.986	29.968	29.464	29.677	28.716	27.325	26.577	24.994	26.208	25.169	24.753	-6,9	
Meta	485.231	487.056	485.001	490.670	509.593	515.365	514.758	511.033	486.365	455.239	432.128	417.069	423.578	424.303	424.558	-1,8	
Norte de Santander	2.758	2.586	2.401	2.655	3.381	3.763	3.997	4.342	3.941	3.566	3.345	3.150	3.150	3.142	3.186	-4,7	
Putumayo	54.002	52.511	45.399	49.915	49.082	43.205	41.229	39.917	36.841	37.706	34.083	38.820	35.502	35.272	36.449	6,9	
Santander	65.337	62.717	62.621	62.468	63.986	66.431	65.263	63.649	59.787	57.251	55.504	57.861	59.823	56.249	58.906	6,1	
Tolima	22.178	21.935	21.867	21.684	22.436	21.465	19.359	17.902	16.728	15.739	14.956	14.958	16.470	16.128	15.613	4,4	
Otros departamentos ¹	3.557	3.484	3.725	4.176	2.979	468	522	571	567	612	655	577	604	609	614	-6,3	

¹ Comprende Atlántico, Córdoba, Magdalena, Nariño, Sucre, Vichada y otros.

Nota: publicación con la mejor información disponible - valores sujetos a modificaciones.

Fuente: ANH; cálculos del Banco de la República.

Anexo 3

Región Surorienté. Matrículas de vehículos nuevos

unidades

Segmento	2015				2016				2017		
	I	II	III	IV	I	II	III	IV	I	II	III
Meta											
Total	1.318	1.212	1.313	1.360	913	894	919	1.117	822	898	825
Automóviles	633	659	693	699	486	506	474	540	398	395	394
Utilitarios	276	274	293	337	205	207	233	309	214	220	242
Taxis	68	57	43	64	31	14	18	28	27	29	22
Pick Ups	124	87	148	137	83	74	95	130	72	179	97
Otros ¹	217	135	136	123	108	93	99	110	111	75	70
Casanare											
Total	409	385	488	465	316	334	305	371	235	235	258
Automóviles	196	224	286	235	166	186	158	189	130	134	139
Utilitarios	92	84	96	107	82	65	71	93	45	64	79
Taxis	17	15	11	9	10	11	8	11	7	6	5
Pick Ups	29	31	32	61	20	33	43	47	18	16	23
Otros ¹	75	31	63	53	38	39	25	31	35	15	12
Guaviare											
Total	7	0	4	1	19	4	3	1	5	2	0
Utilitarios	0	0	0	0	1	0	0	0	1	0	0
Taxis	4	0	2	1	2	4	3	0	3	1	0
Pick Ups	0	0	0	0	1	0	0	1	0	0	0
Volquetas	0	0	0	0	15	0	0	0	0	0	0
Otros ¹	3	0	2	0	0	0	0	0	1	1	0
Amazonas											
Total	6	5	7	0	6	8	6	16	11	8	11
Automóviles	1	2	1	0	3	3	3	6	3	2	3
Utilitarios	3	1	2	0	0	2	1	5	4	3	8
Taxis	0	0	0	0	0	2	0	0	1	1	0
Pick Ups	1	0	2	0	1	0	2	3	1	0	0
Otros ¹	1	2	2	0	2	1	0	2	2	2	0
Vichada											
Total	0	1	2	1	3	0	0	0	1	0	0
Automóviles	0	0	0	1	0	0	0	0	0	0	0
Taxis	0	0	1	0	1	0	0	0	0	0	0
Pick Ups	0	1	0	0	2	0	0	0	1	0	0
Camionetas	0	0	0	0	0	0	0	0	0	0	0
Otros ¹	0	0	1	0	0	0	0	0	0	0	0

¹ Comprende *vans*, microbuses, buses, tractocamiones y otros.

Fuente: Fenalco y ANDI; cálculos del Banco de la República.

Anexo 4**Región Suroriente. Saldo de las captaciones¹ del sistema financiero, por departamentos, según modalidad**

millones de pesos

Periodo	Total	Depósitos en cuenta corriente	Certificados de depósito a término	Depósitos de ahorro	Otras ²
Total regional					
a sep 2016	6.457.283	1.825.916	562.048	4.053.034	16.286
a sep 2017	6.345.307	1.610.211	576.313	4.142.039	16.745
Variación	-1,7	-11,8	2,5	2,2	2,8
Meta					
a sep 2016	3.997.449	1.247.926	414.028	2.326.658	8.837
a sep 2017	3.926.783	1.265.717	418.926	2.231.331	10.810
Variación	-1,8	1,4	1,2	-4,1	22,3
Casanare					
a sep 2016	1.829.279	446.573	133.807	1.241.627	7.271
a sep 2017	1.790.171	233.919	136.670	1.413.786	5.797
Variación	-2,1	-47,6	2,1	13,9	-20,3
Amazonas					
a sep 2016	154.997	28.718	6.963	119.211	104
a sep 2017	157.024	34.735	7.790	114.477	22
Variación	1,3	21,0	11,9	-4,0	-78,7
Guainía					
a sep 2016	113.890	18.253	744	94.874	18
a sep 2017	129.114	15.073	4.113	109.921	7
Variación	13,4	-17,4	452,6	15,9	-60,3
Guaviare					
a sep 2016	199.643	18.481	5.129	175.992	41
a sep 2017	180.275	18.605	6.428	155.190	51
Variación	-9,7	0,7	25,3	-11,8	25,1
Vaupés					
a sep 2016	60.941	10.649	303	49.989	0
a sep 2017	61.643	6.068	383	55.192	0
Variación	1,2	-43,0	26,3	10,4	(-)
Vichada					
a sep 2016	101.085	55.316	1.073	44.682	14
a sep 2017	100.296	36.093	2.003	62.142	58
Variación	-0,8	-34,8	86,7	39,1	301,8

(-) Sin movimiento.

¹ Comprende establecimientos bancarios, compañías de financiamiento y cooperativas financieras.

² Incluye depósitos simples, cuentas de ahorro especial, certificado de ahorro valor real y títulos de inversión en circulación.

Fuente: Superfinanciera; cálculos del Banco de la República.

Anexo 5

Región Suroriente. Cartera¹ bruta del sistema financiero, según departamentos, por modalidad

Millones de pesos						
Periodo	Total	Créditos de vivienda	Créditos y <i>leasing</i> de consumo	Microcréditos	Créditos y <i>leasing</i> comerciales	Créditos a empleados
Total regional						
a sep 2016	6.556.488	1.090.631	2.481.356	534.349	2.438.397	11.755
a sep 2017	7.331.702	1.218.474	2.831.389	555.779	2.709.971	16.090
Variación	11,8	11,7	14,1	4,0	11,1	36,9
Meta						
a sep 2016	4.447.253	793.523	1.653.450	347.859	1.644.549	7.872
a sep 2017	5.047.608	914.384	1.906.990	352.986	1.862.222	11.026
Variación	13,5	15,2	15,3	1,5	13,2	40,1
Casanare						
a sep 2016	1.739.759	250.842	635.312	145.766	704.234	3.605
a sep 2017	1.880.043	257.478	713.730	153.741	750.623	4.471
Variación	8,1	2,6	12,3	5,5	6,6	24,0
Amazonas						
a sep 2016	176.896	26.608	100.770	1.951	47.567	0
a sep 2017	182.526	26.097	108.594	2.939	44.613	283
Variación	3,2	-1,9	7,8	50,6	-6,2	-
Guainía						
a sep 2016	13.607	304	7.174	3.868	2.234	27
a sep 2017	17.847	808	9.134	5.031	2.840	34
Variación	31,2	166,0	27,3	30,1	27,1	25,1
Guaviare						
a sep 2016	102.756	6.680	45.979	24.991	24.909	197
a sep 2017	120.423	8.101	51.359	30.510	30.217	236
Variación	17,2	21,3	11,7	22,1	21,3	19,8
Vaupés						
a sep 2016	5.049	0	1.833	2.493	723	0
a sep 2017	5.317	0	1.682	2.675	959	0
Variación	5,3	(-)	-8,2	7,3	32,7	(-)
Vichada						
a sep 2016	71.169	12.673	36.837	7.422	14.181	54
a sep 2017	77.940	11.605	39.899	7.897	18.498	41
Variación	9,5	-8,4	8,3	6,4	30,4	-24,9

- Indefinido.

(-) Sin movimiento.

¹ Comprende cartera vigente y vencida de establecimientos bancarios, compañías de financiamiento y cooperativas de carácter financiero.

Fuente: Superfinanciera; cálculos del Banco de la República.

Anexo 6

Región Suroriente. Exportaciones^P por productos, según actividad por países destino, excluyendo petróleo y sus derivados

A. Meta

Nandina a 2 dígitos / Países	valor FOB (US\$)									
	México		Ecuador		Panamá		Chile		Demás países	
	a sep 16	a sep 17	a sep 16	a sep 17	a sep 16	a sep 17	a sep 16	a sep 17	a sep 16	a sep 17
Total	655.345	479	261.709	234.182	149.193	172.203	20.613	168.448	301.331	320.257
Grasas y aceites animales o vegetales; productos de su desdoblamiento; grasas alimenticias elaboradas; ceras de origen animal o vegetal.	647.430	479	0	0	0	0	0	0	31.489	23.515
Productos farmacéuticos.	0	0	144.650	64.394	84.766	84.634	1.320	11.924	84.348	85.668
Productos diversos de las industrias químicas.	0	0	86.016	123.729	38.434	47.080	1.320	9.680	22.660	1.320
Caucho y manufacturas de caucho.	7.915	0	0	19.150	0	0	0	142.560	0	56.000
Demás actividades ¹ .	0	0	31.043	26.909	25.993	40.489	17.973	4.284	162.834	153.754

¹ Incluye Abonos, cacao y sus preparaciones, manufacturas de fundición de hierro o acero, azúcares y artículos de confitería, y otros.

B. Casanare

Nandina a 2 dígitos / Países	valor FOB (US\$)									
	Argelia		Brasil		Estados Unidos		Perú		Demás países	
	a sep 16	a sep 17	a sep 16	a sep 17	a sep 16	a sep 17	a sep 16	a sep 17	a sep 16	a sep 17
Total	0	172.200	56.366	0	0	17.469	0	16.991	733	12.668
Máquinas, aparatos y material eléctrico y sus partes; aparatos de grabación o reproducción de sonido o de imágenes en televisión, y las partes y accesorios.	0	172.200	56.366	0	0	0	0	0	0	0
Reactores nucleares, calderas, máquinas, aparatos y artefactos mecánicos; partes de estas máquinas o aparatos.	0	0	0	0	0	0	0	15.987	733	10.709
Vehículos, tractores, ciclos y demás vehículos terrestres y sus partes.	0	0	0	0	0	11.000	0	0	0	0
Manufacturas de cuero; artículos de guarnicionería y de talabartería.	0	0	0	0	0	6.469	0	0	0	0
Demás actividades ¹ .	0	0	0	0	0	0	0	1.004	0	1.959

¹ Incluye cacao y sus preparaciones, manufacturas de fundición de hierro o acero, caucho y manufacturas de caucho, y otros.

F. Guaviare

Nandina a 2 dígitos / Países	valor FOB (US\$)	
	Estados Unidos	
	a sep 16	a sep 17
Total	74.656	66.941
Perlas finas o cultivadas, piedras preciosas y semipreciosas o similares.	74.656	0
Café, té, yerba mate y especias.	0	66.941

D. VaupésConclusión
valor FOB (US\$)

Nandina a 2 dígitos / Países	Italia		Perú		Rep. Dominicana		Ecuador		Demás países	
	a sep 16	a sep 17	a sep 16	a sep 17	a sep 16	a sep 17	a sep 16	a sep 17	a sep 16	a sep 17
Total	0	291.251	86.715	0	37.587	0	0	10.841	3.312	5.265
Café, té, yerba mate y especias.	0	291.251	0	0	0	0	0	0	0	0
Productos farmacéuticos.	0	0	58.545	0	0	0	0	0	0	0
Muebles; mobiliario médico-quirúrgico; anuncios, letreros y placas indicadoras.	0	0	0	0	34.583	0	0	0	0	1.205
Demás actividades ¹ .	0	0	28.170	0	3.005	0	0	10.841	3.312	4.060

¹ Incluye calzado, polainas, botines y artículos análogos; prendas y complementos de vestir, excepto los de punto, y otros.**E. Guainía**

valor FOB (US\$)

Nandina a 2 dígitos / Países	Estados Unidos		Alemania		Australia		Perú		Demás países	
	a sep 16	a sep 17	a sep 16	a sep 17	a sep 16	a sep 17	a sep 16	a sep 17	a sep 16	a sep 17
Total	362.893	0	135.218	0	0	72.336	0	13.346	16.916	140
Perlas finas o cultivadas, piedras preciosas y semipreciosas o similares.	131.211	0	135.218	0	0	0	0	0	10.000	0
Minerales, escorias y cenizas.	231.681	0	0	0	0	0	0	0	0	0
Café, té, yerba mate y especias.	0	0	0	0	0	72.336	0	0	0	0
Demás actividades ¹ .	0	0	0	0	0	0	0	13.346	6.916	140

¹ Incluye aceites esenciales y resinoides; preparaciones de perfumería, de tocador o de cosmética; plantas vivas y productos de la floricultura, y otros.**G. Vichada**

valor FOB (US\$)

Nandina a 2 dígitos / Países	Perú		Costa Rica	
	a sep 16	a sep 17	a sep 16	a sep 17
Total	0	1.230	18	0
Reactores nucleares, calderas, máquinas, aparatos y artefactos mecánicos.	0	1.230	0	0
Prendas y complementos de vestir, excepto los de punto	0	0	18	0

C. Amazonas

valor FOB (US\$)

Nandina a 2 dígitos / Países	Perú	
	a sep 16	a sep 17
Calzado, polainas, botines y artículos análogos; partes de estos artículos	0	6.021

^P Cifras provisionales.

Nota: Demás países comprende para el Meta Costa Rica, Perú, Alemania, Austria, Paraguay, Estados Unidos y otros; para Casanare incluye Ecuador, Alemania, Bolivia, Panamá y otros; para Vaupés Panamá y otros; para Guainía Canadá, El Salvador, Reino Unido, Bolivia y México.

Fuente: DANE - DIAN; cálculos del Banco de la República.

Anexo 7

Región Suroriente. Importaciones^P por productos, según países de compra

A. Casanare

Cuode ¹ a 2 dígitos / Países	valor CIF (US\$)									
	Estados Unidos		Canadá		Bolivia		Italia		Demás países	
	a sep 16	a sep 17	a sep 16	a sep 17	a sep 16	a sep 17	a sep 16	a sep 17	a sep 16	a sep 17
Total	53.474.660	5.713.357	31.597	35.815.942	9.722.665	10.774	1.530.651	6.246.679	22.780.528	5.583.868
Bienes de capital para la industria.	48.848.958	3.643.861	0	35.800.631	9.722.665	4.760	671.340	5.703.492	18.832.215	4.953.434
Mat. primas y prod. int. para la industria.	1.552.736	1.282.020	31.597	11.425	0	0	698.626	178.877	3.112.050	207.940
Equipo de transporte.	999.457	480.245	0	3.886	0	0	56.552	28.434	85.572	122.381
Demás actividades. ²	2.073.509	307.231	0	0	0	6.013	104.134	335.877	750.691	300.113

² Incluye bienes de consumo no duraderos, materiales de construcción, y otros.

B. Meta

Cuode ¹ a 2 dígitos / Países	valor CIF (US\$)									
	Estados Unidos		Rep. Popular de China		Reino Unido		Ecuador		Demás países	
	a sep 16	a sep 17	a sep 16	a sep 17	a sep 16	a sep 17	a sep 16	a sep 17	a sep 16	a sep 17
Total	5.403.267	6.333.928	2.041.607	3.275.254	2.950.897	1.978.968	1.843.316	2.070.581	18.154.378	27.244.703
Bienes de capital para la industria.	3.265.257	4.030.013	831.276	625.575	2.743.250	1.875.203	222.308	300.326	10.509.685	16.678.432
Mat. primas y prod. int. para la industria.	955.297	880.982	470.125	561.633	99.231	87.227	1.619.019	1.660.763	4.023.224	6.122.831
Bienes de capital para la agricultura.	71.082	589.105	34.577	937.658	0	0	0	0	763.211	2.486.595
Materiales de construcción.	65.057	407.260	48.294	248.861	11.571	0	0	0	1.290.708	777.848
Demás actividades. ²	1.046.574	426.568	657.336	901.527	96.845	16.538	1.990	109.492	1.567.549	1.178.997

² Equipo de transporte, Mat. primas y prod. int. para la agricultura, bienes de consumo no duraderos, y otros.

C. Amazonas

Cuode ¹ a 2 dígitos / Países	valor CIF (US\$)									
	Estados Unidos		Alemania		Singapur		Chile		Demás países	
	a sep 16	a sep 17	a sep 16	a sep 17	a sep 16	a sep 17	a sep 16	a sep 17	a sep 16	a sep 17
Total	391.373	105.182	266.332	27.074	116.138	87.257	94.774	0	209.312	336.248
Mat. primas y prod. int. para la industria.	123.026	90.069	266.332	27.074	116.138	87.257	25.055	0	23.041	134.262
Bienes de capital para la industria.	267.614	0	0	0	0	0	27.302	0	38.302	77.185
Bienes de consumo no duraderos.	734	181	0	0	0	0	0	0	102.647	95.910
Demás actividades. ²	0	14.931	0	0	0	0	42.417	0	45.322	28.891

² Incluye equipo de transporte, bienes de consumo duraderos, y otros.

D. VichadaConclusión
valor CIF (US\$)

Cuode ¹ a 2 dígitos / Países	Rep. Popular de China		Hong Kong		Islas Vírgenes		Estados Unidos	
	a sep 16	a sep 17	a sep 16	a sep 17	a sep 16	a sep 17	a sep 16	a sep 17
Total	267.490	339.019	137.451	80.924	0	79.208	0	10.898
Materiales de construcción.	258.082	270.718	125.206	0	0	79.208	0	0
Mat. primas y prod. int. para la industria.	0	46.519	12.245	59.264	0	0	0	0
Bienes de capital para la industria.	9.408	17.782	0	21.660	0	0	0	10.898
Bienes de consumo no duraderos.	0	4.000	0	0	0	0	0	0

E. Guaviare

valor CIF (US\$)

Cuode ¹ a 2 dígitos / Países	Estados Unidos		España	
	a sep 16	a sep 17	a sep 16	a sep 17
Total	33.725	175.221	0	10.692
Mat. primas y prod. int. para la industria.	0	175.221	0	5.074
Bienes de consumo duraderos.	33.725	0	0	0
Bienes de consumo no duraderos.	0	0	0	5.618

F. Guainía

valor CIF (US\$)

Cuode ¹ a 2 dígitos / Países	Brasil	
	a sep 16	a sep 17
Total	28.549	31.158
Bienes de capital para la industria.	0	27.346
Materiales de construcción.	23.244	0
Mat. primas y prod. int. para la industria.	5.305	3.756
Bienes de consumo no duraderos.	0	56

G. Vaupés

valor CIF (US\$)

Cuode ¹ a 2 dígitos / Países	Estados Unidos	
	a sep 16	a sep 17
Bienes de capital para la industria.	0	2.260

^P Cifras provisionales.¹ Clasificación según uso o destino económico (CUODE).

Nota: Comprende para Casanare. Perú, Finlandia, Brasil, Suiza, Ecuador, Alemania y otros; para el Meta Brasil, México, Arabia Saudita, Hong Kong, Chile y otros; para Amazonas Uruguay, Corea del sur, República Popular de China, Brasil, Ecuador, Perú y otros.

Fuente: DANE - DIAN; cálculos del Banco de la República.

SE AGRADECE A LAS SIGUIENTES ENTIDADES, LA INFORMACIÓN PRODUCIDA, SUMINISTRADA O DIVULGADA PARA LA REALIZACIÓN DE LOS BOLETINES

Aeronáutica Civil de Colombia; ANDI; Camacol capitulo Meta; Cotelco; Electrificadora del Meta S.A.; Empresa de Energía de Casanare; Empresa de Energía del Guaviare; Energía para el Amazonas S.A.; Fenalco; Finagro; Gases del Cusiana S.A.; Llano Gas S.A.; Terminal de Transportes de Villavicencio S.A.

PÁGINAS ELECTRÓNICAS: Agencia Nacional de Hidrocarburos; Banco de la República; DANE; Finagro; Superintendencia Financiera de Colombia.



Sección Sucursales Regionales
de Estudios Económicos
Dora Alicia Mora
Jefe

Joaquín E. Paredes Vega
Jefe Regional

Ernesto Jaramillo Saakan
Germán H. Hernández Leal
Julio C. Turriago Lozada
Karen S. Quintana Romero

La opción de búsqueda del Boletín Económico Regional
(BER)

Se encuentra en la siguiente dirección:
<http://www.banrep.gov.co/ber>

El Boletín Económico Regional (BER) es una publicación trimestral elaborada por los Centros Regionales de Estudios Económicos del Banco de la República, cuyo propósito es ofrecer a los agentes de la economía y público en general información periódica, confiable y oportuna sobre la evolución de las principales variables de la actividad económica de las regiones del país y los departamentos que las componen.

El Boletín Económico Regional del Suroriente comprende los departamentos de Meta, Casanare, Amazonas, Guainía, Guaviare, Vaupés y Vichada. Su producción cuenta con el valioso aporte de diferentes entidades de orden local y nacional.

Sugerencias y comentarios
AtencionalCiudadano@banrep.gov.co