

Boletín Económico Regional

III trimestre de 2013

Eje Cafetero

Caldas / Risaralda / Quindío



FECHA DE PUBLICACIÓN: diciembre de 2013.

PALABRAS CLAVE DEL BOLETÍN ECONÓMICO REGIONAL: Café, producción industrial, desempleo, Eje Cafetero, precios del café.

Las opiniones y posibles errores son responsabilidad exclusiva de los autores y no comprometen al Banco de la República ni a su Junta directiva.

TABLA DE CONTENIDO

PANORAMA ECONÓMICO.....	3
I. AGROPECUARIO, SILVICULTURA Y PESCA.....	4
II. MINERÍA.....	12
III. INDUSTRIA.....	13
IV. COMERCIO EXTERIOR.....	15
V. CONSTRUCCIÓN E INMOBILIARIO.....	26
VI. COMERCIO.....	30
VII. TRANSPORTE Y TURISMO.....	32
VIII. SISTEMA FINANCIERO.....	37
IX. MERCADO LABORAL.....	40
X. PRECIOS.....	42
XI. MOVIMIENTO DE SOCIEDADES.....	45
XII. OTRAS VARIABLES ECONÓMICAS.....	48

PANORAMA ECONÓMICO

El Eje Cafetero exhibió en general un mayor ritmo de crecimiento en el tercer trimestre de 2013, sustentado en los avances de la producción y ventas industriales, construcción, transporte terrestre y aéreo, balance del volumen de ventas y exportaciones sin café; lo que a su vez, reflejó menores tasas de desempleo y una inflación doce meses por debajo del rango meta.

La economía del Eje Cafetero durante el tercer trimestre del año exhibió en general, mejores resultados en la mayoría de actividades frente a los del trimestre precedente. La producción industrial y las ventas reales aceleraron el crecimiento del periodo anterior, explicado principalmente por el aumento en los rubros de café, motocicletas, bicicletas y sillones de ruedas, y fabricación de otras industrias. Igualmente, el área aprobada para construir, particularmente la destinada a vivienda, y los despachos de cemento gris, acentuaron el incremento del trimestre anterior.

Por su parte, el transporte aéreo de la región aumentó el número de pasajeros salidos durante el tercer trimestre de 2013, motivado por los resultados de Pereira, principal ciudad de salida de viajeros del Eje Cafetero; igualmente, hubo avance en el transporte terrestre desde Pereira y Manizales, consolidando dos trimestres de avance anual. En cuanto al balance del volumen de ventas de diferentes sectores económicos, la Encuesta Mensual de Expectativas Económicas del Banco de la República mostró recuperación después de dos trimestres de valores negativos, superando el promedio del total nacional. Entretanto, la venta de vehículos nuevos tuvo caída anual, aunque desde el segundo trimestre evidenció descensos cada vez menos acentuados.

Por otro lado, las exportaciones revirtieron el ascenso del segundo trimestre al caer 0,7%, resultado explicado por las reducciones en el valor de las ventas externas de café verde, afectadas en parte por los bajos precios internacionales del grano, y los menores envíos hacia Estados Unidos y Bélgica; no obstante, el volumen exportado continuó en aumento. Respecto a los envíos de productos diferentes a café, se registró un avance motivado por los mayores despachos de minerales y desechos de metales, maquinaria y aparatos eléctricos, productos de café y sucedáneos del café, y manufacturas de metales. Mientras en importaciones, se acentuó la caída del trimestre anterior por menores compras provenientes de China, Estados Unidos y México.

En relación a la ocupación hotelera, Risaralda mostró recuperación en el tercer trimestre del año, contrario a los menores registros anuales de Caldas y Quindío. De otro lado, la tasa de desempleo de las tres capitales de la región exhibió reducción frente a la de igual periodo de 2012; en tanto la inflación doce meses se situó por debajo del total nacional y de la meta de largo plazo, y las captaciones y colocaciones del sistema financiero con corte a septiembre superaron el registro de un año atrás.

I. AGROPECUARIO, SILVICULTURA Y PESCA

AGRICULTURA

➤ CAFÉ

De acuerdo con los datos publicados por la Federación Nacional de Cafeteros, se evidenció en el tercer trimestre del año un acelerado crecimiento de la producción de café en el ámbito nacional, con un aumento anual de 51,9%, mayor al 26,0% del primer trimestre y al 42,2% del segundo. El avance más fuerte se dio en septiembre, señalado como el de mayor tasa de crecimiento anual desde el 2007 con una variación de 65,7%, y en el cual se alcanzó un total de 162.873 caficultores que producen bajo un protocolo de sostenibilidad, según la Federación; asimismo, se destacó la variación anual de julio como resultado de la transformación de la estructura de las plantaciones enfocada en nuevas variedades con mejor rendimiento, calidad y resistentes a la roya, mientras en agosto hubo aumento anual aunque en menor proporción. De esta manera, Colombia mantuvo por cuatro trimestres consecutivos los niveles de producción por encima de los dos millones de sacos de 60 kilogramos (kg) de café verde.

Cuadro I.1

Nacional. Producción y exportaciones de café Tercer trimestre y acumulado a septiembre 2012 - 2013

Periodo	Miles de sacos de 60 kg de café verde					
	Producción		Variación	Exportaciones		Variación
	2012	2013	porcentual	2012	2013	porcentual
Julio	668	1.031	54,3	552	786	42,4
Agosto	565	770	36,3	583	931	59,6
Septiembre	519	860	65,7	527	674	27,9
III trimestre	1.752	2.661	51,9	1.662	2.391	43,8
Año corrido	5.417	7.600	40,3	5.064	6.742	33,1
Doce meses	7.653	9.927	29,7	7.297	8.847	21,2

Fuente: Federación Nacional de Cafeteros. Cálculos Centro Regional de Estudios Económicos, Manizales. Banco de la República.

En lo corrido a septiembre, la producción nacional logró un aumento de 40,3% debido, según la Federación Nacional de Cafeteros, al impacto de los proyectos de renovación de cafetales acompañados del trabajo institucional con el Servicio de Extensión, que orienta a los cultivadores en las buenas prácticas agrícolas, cosecha y poscosecha del grano, lo que le permitió a Colombia, de acuerdo con reportes de la

misma fuente, tener solo un 5% de los cultivos con afectación de la roya frente a países de Centroamérica en los que la cifra asciende a 35%.

De sus proyectos de investigación, resultaron dos variedades de grano con las cuales se dio inicio en 2005 a la renovación y recuperación de la productividad del sector cafetero, de las cuales en el 2013 se empezaron a ver los resultados con aumentos anuales en todos los meses del año según informe de la Federación. La primera variedad es la Castillo, caracterizada por la alta resistencia a la roya, mayor tamaño de grano con menos defectos, y elevada productividad y calidad en taza; y la segunda, es la variedad Colombia, de buen desempeño agronómico, productividad y calidad.

Gráfico I.1

Colombia. Producción y exportaciones de café
Acumulado a septiembre 2001 - 2013

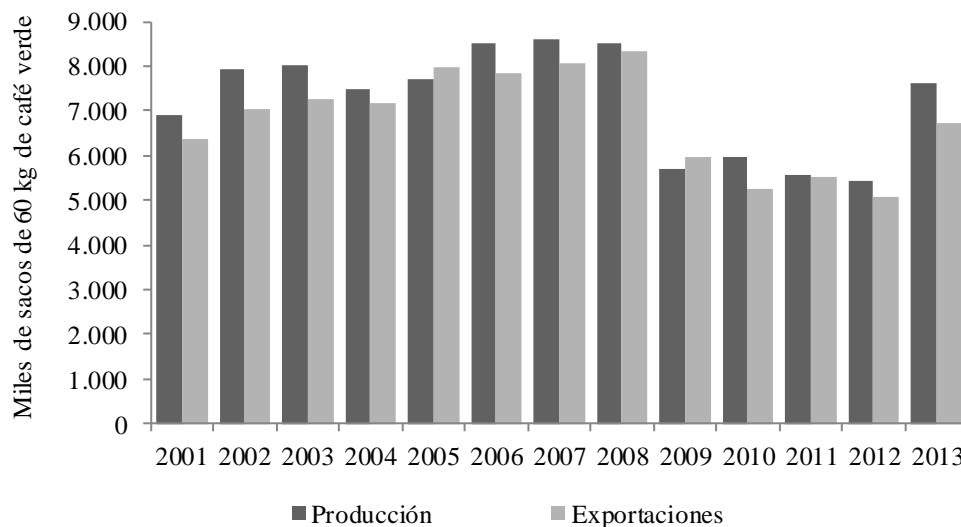

Fuente: Federación Nacional de Cafeteros. Cálculos Centro Regional de Estudios Económicos, Manizales. Banco de la República.

Del conjunto de favorables comportamientos, la producción al cierre del año cafetero alcanzó más de nueve millones de sacos de 60 kilogramos (kg) de café verde, lo que significó un crecimiento de 29,7% en comparación con el año anterior. Frente a este incremento, la Federación manifestó una posible mejora respecto a la meta inicial de diez millones de sacos para el año civil 2013, a lo que agregó que esos resultados han compensado en parte la compleja situación de los bajos precios internacionales.

Entretanto, en lo que respecta a la región, el Comité de Cafeteros de Caldas expuso una meta de recolección de grano de 650 mil sacos de 60 kg para el segundo semestre del año, con la expectativa de conseguir más de un millón de sacos en el año calendario 2013, lo que representaría cerca del 10% de la producción total nacional; resultado al que se suma la calidad del grano con un índice de infestación promedio

del 3%. En cuanto a Risaralda, la perspectiva para el 2013 según el Comité de Cafeteros del departamento, es conseguir la mejor cosecha de los últimos cinco años por medio de la implementación del Plan Cosecha 2013, que incluye el apoyo de la Gobernación, la Policía Nacional y el Comité Departamental de Cafeteros.

En cuanto al volumen de exportación de café, Colombia mostró un avance de 43,8% en el tercer trimestre del año, lo que significó un mayor ritmo de crecimiento respecto a los resultados anuales de los dos trimestres anteriores y se consolidó como la variación trimestral más alta desde 2001. Al respecto, un informe de la Federación Nacional de Cafeteros señaló que los esfuerzos por controlar la roya beneficiaron la disponibilidad para los mercados internacionales cuando la plaga afectó la producción de países centroamericanos, los cuales son catalogados como importantes productores de café arábigo suave después de Colombia.

No obstante, la cotización externa de café cayó por séptimo trimestre consecutivo pese a la información de posibles heladas en Brasil, debido a que estas no perjudicaron a las zonas más grandes de producción, de acuerdo con los informes de la Organización Internacional del Café (OIC). Además, la OIC explicó que otros factores influyeron en los bajos precios, fue que la apreciación de la tasa de cambio frente al dólar estadounidense de importantes países exportadores de café como Brasil e India, incentivaron a aumentar la disponibilidad del grano en el mercado, lo que produjo una reducción en los precios. En general, los datos de la OIC confirmaron una producción de los Arábica mayor para el año de cosecha 2013 que los resultados del periodo anterior para el total de países exportadores, lo que a su vez, se reflejó en el descenso de su precio.

Cuadro I.2

**Nacional. Precio promedio interno y externo de café
Tercer trimestre y acumulado a septiembre 2012 - 2013**

Periodo	Precio promedio interno ¹		Variación porcentual	Precio promedio externo ²		Variación porcentual
	2012	2013		2012	2013	
Julio	648.540	468.717	-27,7	198,28	147,42	-25,6
Agosto	612.196	452.051	-26,2	188,62	144,26	-23,5
Septiembre	624.363	435.839	-30,2	189,78	140,38	-26,0
III trimestre	628.366	452.203	-28,0	192,23	144,02	-25,1
Año corrido	697.360	489.080	-29,9	212,81	155,02	-27,2

¹ Precio interno base de compra del café colombiano. Pesos por carga de 125 kg de café pergamino seco.

² Precio externo del café colombiano (exdock). Centavos de dólar por libra de 453,6 gr excelso.

Fuente: Federación Nacional de Cafeteros. Cálculos Centro Regional de Estudios Económicos, Manizales. Banco de la República.

En igual medida, la cotización interna mostró reducción en el tercer trimestre del año, incluso un poco más pronunciada a la del anterior debido a la caída de 30,2%

registrada en septiembre; no obstante, fue ligeramente menor a la disminución evidenciada en lo corrido del año, a la cual se agregaron los resultados negativos más fuertes de 2013 presentados en enero y febrero. En cuanto a la evolución histórica, el valor interno del grano mantuvo similar comportamiento a la tendencia internacional, que desde el pico registrado en marzo de 2011 presentó niveles mes a mes más bajos con algunos leves sobresaltos.

Gráfico I.2

**Evolución mensual del precio externo y precio interno del café
2007 - 2013**

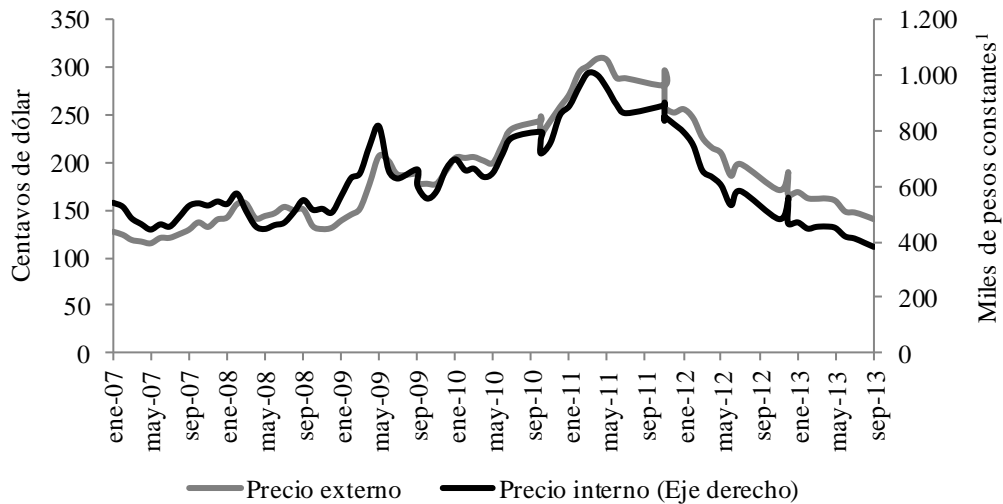

¹ Las cifras del precio interno del café fueron deflactadas con el IPC diciembre 2008 = 100.
Fuente: Federación Nacional de Cafeteros. Cálculos Centro Regional de Estudios Económicos, Manizales.
Banco de la República.

En cuanto al precio promedio trimestral de carga de café de las ciudades de Armenia, Pereira, Manizales y Chinchiná de la región, se evidenció un menor nivel en referencia al promedio del año anterior, continuando con un valor trimestral en descenso y similar al comportamiento del precio interno base para el consolidado nacional, frente al que mostró una muy pequeña diferencia a favor por carga de 60 kg de café¹, reduciendo la brecha de los dos periodos anteriores.

Contrario resultado en producción y compras del grano continuaron manifestando algunos cafeteros de la región, para los cuales durante el tercer trimestre del año hubo incremento por las favorables condiciones climáticas que influyeron en la productividad de los cafetales y en la calidad del grano.

¹ En el tercer trimestre de 2013 el Eje Cafetero presentó un precio promedio de \$452.467 por carga de café, mientras el promedio nacional se ubicó en \$452.203, lo anterior según registros diarios de precios publicados por el diario La República para Armenia, Chinchiná, Manizales y Pereira.

Respecto al volumen exportado del grano por el Eje Cafetero, hubo un incremento de 27,2% en el tercer trimestre del año; no obstante, este fue inferior al consolidado nacional que siguió mostrando un mayor ritmo de crecimiento anual, y al resultado del trimestre anterior en el cual había exhibido un avance superior al 48%.

En referencia a los departamentos, Caldas redujo su participación en el Eje Cafetero debido al menor crecimiento en el trimestre de referencia en relación a los dos anteriores y respecto a los otros dos departamentos de la región; en tanto para Risaralda, el resultado positivo lo afianzó como el más representativo de la región en volumen exportado para el periodo de análisis. Por su parte, Quindío continuó con la aceleración exhibida en el segundo trimestre del año, al aumentar el volumen de ventas en 97,7%.

Cuadro I.3

Eje Cafetero, Caldas, Quindío y Risaralda. Volumen de café exportado

Tercer trimestre y acumulado a septiembre 2012^P - 2013^P

Periodo	Eje Cafetero		Variación porcentual	Participación porcentual ¹	Caldas		Variación porcentual	Participación porcentual ¹
	2012	2013			2012	2013		
	Julio	14.627	17.927	22,6	40,2	4.782	4.940	3,3
Agosto	16.979	17.246	1,6	35,7	6.944	6.195	-10,8	12,8
Septiembre	12.804	21.329	66,6	46,9	4.862	5.886	21,1	12,9
III trimestre	44.410	56.502	27,2	40,8	16.589	17.021	2,6	12,3
Año corrido	119.966	156.604	30,5	41,5	40.741	56.538	38,8	15,0
Doce meses	165.615	204.069	23,2	42,1	54.799	76.487	39,6	15,8

Periodo	Quindío		Variación porcentual	Participación porcentual ¹	Risaralda		Variación porcentual	Participación porcentual ¹
	2012	2013			2012	2013		
	Julio	2.930	6.652	127,0	14,9	6.914	6.335	-8,4
Agosto	3.305	6.112	84,9	12,6	6.730	4.940	-26,6	10,2
Septiembre	3.069	5.630	83,4	12,4	4.872	9.813	101,4	21,6
III trimestre	9.304	18.394	97,7	13,3	18.516	21.087	13,9	15,2
Año corrido	24.684	40.607	64,5	10,8	54.541	59.459	9,0	15,8
Doce meses	33.392	49.305	47,7	10,2	77.424	78.277	1,1	16,1

p: cifras provisionales.

¹ Se refiere a la participación dentro del total de Colombia durante 2013.

Fuente: DANE - DIAN. Cálculos Centro Regional de Estudios Económicos, Manizales. Banco de la República.

En lo corrido a septiembre, el resultado regional se acercó al del consolidado nacional al registrar un aumento de 30,5% en volumen exportado de café, debido a los incrementos en la mayoría de meses a excepción de marzo, y explicado por la favorable evolución del volumen exportado por Caldas durante el primer semestre y las altas variaciones positivas de Quindío desde abril hasta septiembre; mientras Risaralda, con un incremento de 9,0% fue el departamento que más toneladas exportó en el Eje Cafetero.

ABASTECIMIENTO

Con base en boletines del Sistema de Información de Precios y Abastecimiento del Sector Agropecuario (Sipsa), la provisión de alimentos en el Eje Cafetero aumentó en julio y septiembre de 2013 por la mayor oferta de frutas, productos procesados, y tubérculos procedentes de Antioquia, Nariño, Bogotá, y de la misma región. Por el contrario, en agosto el nivel de abastecimiento se redujo levemente, debido en gran medida a que el paro nacional ocurrido durante el mes dificultó el ingreso de alimentos principalmente desde el sur del país, Boyacá, Antioquia, Bogotá y Tolima, lo que a su vez incrementó los fletes y cotizaciones de los productos.

Según el Sipsa, el abastecimiento de alimentos aumentó en el tercer trimestre del año, aunque en agosto hubo un menor nivel, explicado por el paro nacional que dificultó el ingreso de alimentos y aumentó los fletes y los precios de algunos productos.

CRÉDITOS DEL FONDO PARA EL FINANCIAMIENTO DEL SECTOR AGROPECUARIO (FINAGRO)

En el tercer trimestre de 2013, el monto de créditos aprobados por Finagro para todo el país se incrementó en 4,3% como resultado del avance en julio, el cual compensó los menores desembolsos de agosto y septiembre. A su vez, el resultado trimestral contribuyó a un comportamiento positivo para lo corrido del año, periodo que presentó un crecimiento de 7,3% pese a la disminución registrada en el primer trimestre de 2013.

Comportamiento contrario mostró el valor total de los créditos destinados para el Eje Cafetero, con una reducción de 29,0% respecto al tercer trimestre de un año atrás, explicada por la caída de 39,3% en el monto otorgado a Caldas, departamento que absorbió el 45,6% del valor total de los préstamos para la región; asimismo, influyó el retroceso de 36,4% de Risaralda, afectado por la disminución en los créditos aprobados en agosto. Entretanto, Quindío presentó aumento de 48,5%, aunque el monto concedido fue menor al de Caldas y Risaralda, razón por la cual no fue suficiente el incremento para revertir el resultado negativo de la región.

En cuanto a la desagregación por línea de crédito, se presentó reducción de 55,1% en los desembolsos destinados para capital de trabajo y de 15,4% en el monto para inversión, lo que generó una variación negativa en el valor total de los créditos del Eje Cafetero. Los grupos de actividades que incidieron negativamente en el de capital de trabajo fueron principalmente sostenimiento y comercialización; en tanto que, en los destinados a inversión disminuyó principalmente el valor de los créditos para maquinaria y equipo, siembra e infraestructura.

Eje Cafetero, Caldas, Quindío y Risaralda
Créditos otorgados por Finagro
Tercer trimestre 2012 - 2013

Millones de pesos

Concepto	Eje Cafetero		Caldas		Quindío		Risaralda	
	2012	2013	2012	2013	2012	2013	2012	2013
Total (A+B)	77.060	54.697	41.079	24.931	8.096	12.026	27.884	17.741
A. Capital de Trabajo	26.505	11.914	17.526	4.644	1.008	1.611	7.971	5.658
Producción	281	612	177	240	28	91	77	281
Sostenimiento	9.562	5.031	2.869	1.978	430	846	6.262	2.208
Comercialización	12.225	2.999	11.341	208	522	30	363	2.761
Servicios de apoyo	4.029	3.049	2.759	2.219	(-)	483	1.270	347
Otras actividades rurales	408	223	380	(-)	28	161	(-)	62
B. Inversión	50.554	42.784	23.554	20.286	7.088	10.415	19.913	12.082
Siembras	30.958	22.972	13.158	9.951	4.051	6.917	13.749	6.104
Compras de animales	6.682	6.090	4.837	4.016	947	1.088	899	986
Maquinaria y equipo	621	325	445	92	168	109	9	124
Infraestructura	3.800	2.850	1.853	772	1.452	1.174	494	905
Adecuación de tierras	(-)	(-)	(-)	(-)	(-)	(-)	(-)	(-)
Comercialización	4.698	3.714	930	3.267	67	148	3.701	298
Servicios de apoyo	163	547	(-)	547	(-)	(-)	163	(-)
Otras actividades	1.670	2.871	1.378	409	252	520	40	1.942
Consolidación de pasivos	1.962	3.415	953	1.233	151	459	858	1.723

(-) Sin movimiento.

Fuente: Fondo para el Financiamiento del Sector Agropecuario - Finagro. Cálculos Centro Regional de Estudios Económicos, Manizales. Banco de la República.

Por departamentos, Caldas conservó su participación por encima del 40% en el total de la región, superando a Risaralda y Quindío; no obstante, en los créditos para capital de trabajo Risaralda se destacó con un aporte del 74,5%. Particularmente, Caldas tuvo una caída de 73,5% en capital de trabajo, por menores recursos para comercialización, y en menor medida, para sostenimiento de cultivos agrícolas como café tecnificado, frutales y caña de azúcar. En cuanto a inversión, la variación también fue negativa, -13,9%, debido a las disminuciones en los créditos para infraestructura agrícola, maquinaria y equipo, y para renovación de cafetales envejecidos; sin embargo, los mayores créditos para comercialización menguaron la reducción en este concepto.

Risaralda, el segundo departamento que recibió el mayor monto de desembolsos de Finagro para la región en el tercer trimestre, registró disminución de 36,4% por descenso en los créditos tanto de capital de trabajo como de inversión. En capital de trabajo, se redujo el valor destinado al sostenimiento de la caña de azúcar y los dirigidos a café tecnificado, a sostenimiento avícola y a servicios de apoyo. De

manera similar, decrecieron en 39,3% los montos para inversión por menores desembolsos para renovación de cafetales y comercialización de maquinaria y equipo.

En Quindío, y contrario a los otros dos departamentos, los créditos aprobados aumentaron en 48,5% durante el tercer trimestre del año, impulsados por los dirigidos a capital de trabajo e inversión. En el primer concepto, se destacaron los desembolsos para servicios de apoyo y para sostenimiento de cultivos con café tecnificado y otros de tardío rendimiento; mientras los de inversión fueron impulsados por los destinados a siembras de frutas como piña, aguacate, banano y plátano, y a la comercialización de maquinaria y equipo de transporte no especializado.

En referencia al comportamiento histórico del resultado acumulado a septiembre, el Eje Cafetero cambió en 2013 su tendencia de ascenso al registrar disminución de 0,9% frente a igual periodo de 2012. Para Caldas, el monto de los créditos otorgados por Finagro presentó descenso en algunos meses, consolidando una caída de 10,3% en lo corrido a septiembre; sin embargo, el valor total de los créditos aprobados siguió siendo mayor que los registros de 2008 a 2011. Similar variabilidad presentó Risaralda en los últimos cuatro años, aunque de manera inversa a las variaciones anuales de Caldas, caso que también se mostró en lo corrido a septiembre de 2013 cuando exhibió aumento de 5,5%. Finalmente, Quindío conservó las leves tendencias de incremento o reducción en el valor de los montos aprobados, logrando en el periodo de referencia un crecimiento de 17,2%, el más favorable de la región.

Gráfico I.3

Eje Cafetero, Caldas, Quindío y Risaralda. Créditos otorgados por Finagro Acumulado a septiembre 2008 - 2013

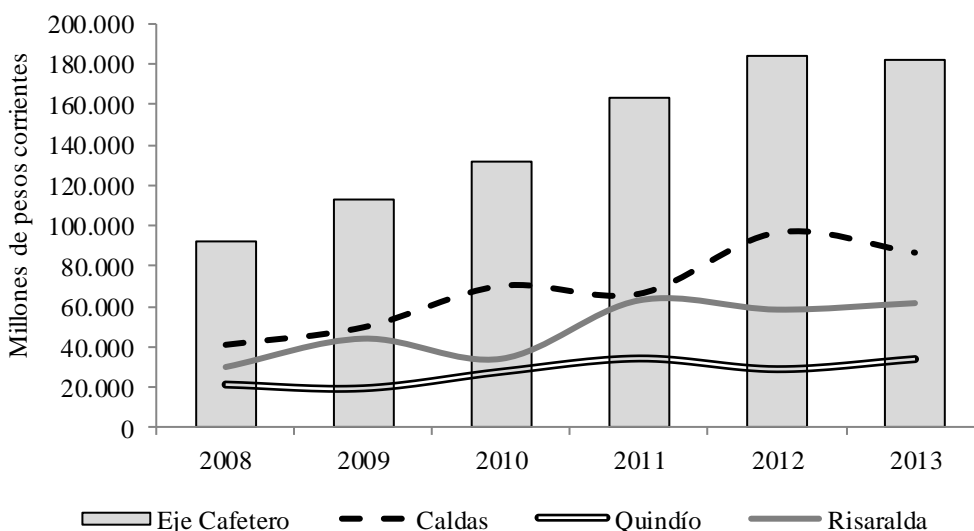

Fuente: Fondo para el Financiamiento del Sector Agropecuario - Finagro. Cálculos Centro Regional de Estudios Económicos, Manizales. Banco de la República.

II. MINERÍA

OTROS MINERALES

Según información de la Agencia Nacional de Minería, en Colombia se extrajeron 12.740 kg de oro durante el tercer trimestre de 2013, un 32,1% menos que similar periodo del año anterior; asimismo, la producción de plata registró una reducción de 49,2%.

En el tercer trimestre del año, el Eje Cafetero redujo la producción de oro en 21,3%, asimismo el resultado de lo corrido a septiembre registró una caída de 6,2%. En producción de plata la disminución del trimestre fue de 25,7%, mientras que en los primeros nueve meses del año consolidó un crecimiento de 23,2%.

Por su parte, el Eje Cafetero, que participó con el 4,0% de la producción de oro del país, totalizó una extracción de 509,2 kg en el periodo de análisis, lo que representó un descenso anual de 21,3%; de igual manera, la plata registró una disminución de 25,7% al extraerse 686,5 kg. Es de mencionar que la producción se concentró principalmente en algunos municipios de Caldas como Marmato, Riosucio, y Manizales, y en Risaralda en

Quinchía. Durante el periodo enero – septiembre de 2013 el Eje Cafetero realizó una obtención de oro de 1.349 kg y de plata de 2.290 kg, lo que representó una variación de -6,2% y 23,2%, respectivamente.

Gráfico II.1

Eje Cafetero. Producción de oro y plata Tercer trimestre 2009 - 2013

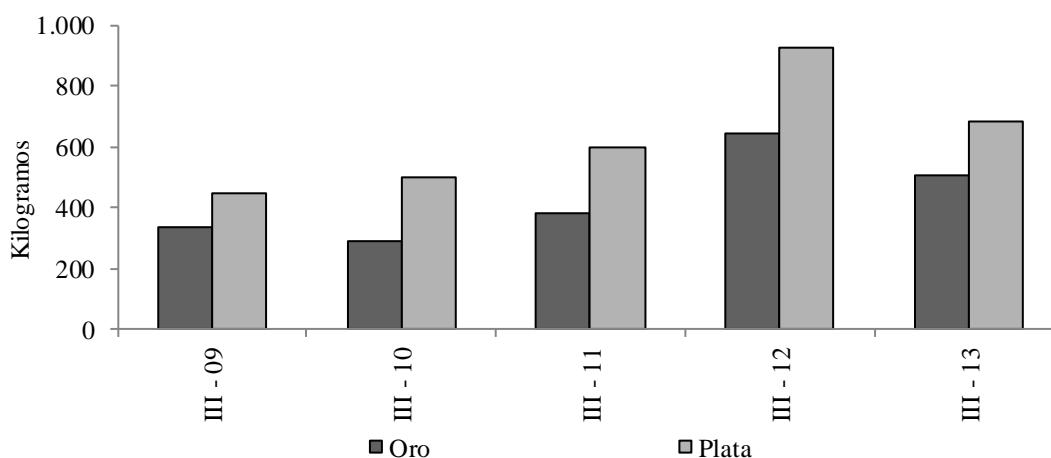

Fuente: Agencia Nacional de Minería - Producción nacional de minerales. Cálculos Centro Regional de Estudios Económicos, Manizales. Banco de la República.

III. INDUSTRIA

MUESTRA TRIMESTRAL MANUFACTURERA REGIONAL (MTMR)

La Muestra Trimestral Manufacturera del DANE reportó que el Eje Cafetero tuvo un avance anual en la producción industrial y ventas reales en el tercer trimestre de 2013

La industria del Eje Cafetero subió 10,3% y 11,5% en producción y ventas en el tercer trimestre de 2013, variación superior a la de igual periodo de 2012 y la más alta de las regiones incluidas en la MTMR; además se observó continuidad de la aceleración reportada el trimestre anterior.

de 10,3% y 11,5%, respectivamente, resultados que evidenciaron un mayor ritmo de crecimiento frente al trimestre anterior. El buen desempeño en ambas variables fue motivado principalmente por los aumentos en productos de café y otras industrias, además en motocicletas, bicicletas y sillones de ruedas en cuanto a la producción, y en otros alimentos diferentes a café en las ventas. Por el contrario, el personal ocupado en el sector

manufacturero de la región continuó mostrando resultados negativos, aunque la caída del tercer trimestre de 2013 ha sido la menor de los últimos cinco años.

Cuadro III.1

Eje Cafetero. Variación anual del trimestre según agrupación industrial Tercer trimestre 2012 - 2013

Agrupación industrial	Valores porcentuales		
	Producción real	Ventas reales	Personal ocupado
Total MTM	10,3	11,5	-0,1
Otros alimentos	0,9	18,7	-4,2
Lácteos	0,5	3,6	4,2
Productos de café	44,4	45,0	10,6
Chocolate, confitería y comida para lactantes	-8,2	-7,8	-6,1
Confeciones	-8,1	-9,0	-0,4
Calzado, partes y artículos de cuero	16,5	-0,8	-2,2
Papel y cartón	8,9	6,8	4,1
Elaborados de metal	6,0	20,0	1,7
Maquinaria de uso general	4,3	8,1	-2,2
Motocicletas, bicicletas y sillones de ruedas	47,7	39,7	5,9
Muebles	-16,2	-12,1	-4,8
Otras industrias	8,7	8,1	0,6

Fuente: DANE - Muestra Trimestral Manufacturera del Eje Cafetero. Cálculos Centro Regional de Estudios Económicos, Manizales. Banco de la República.

En comparación con las demás regiones del país incluidas en la MTMR, se reportó que los resultados del Eje Cafetero fueron los de mayor crecimiento en producción y ventas reales durante el tercer trimestre de 2013, seguidos de los de Barranquilla con 5,8% y 2,5%, Cali, 3,6% y 2,1%, y Bogotá, 0,8% y 1,8%; mientras que Medellín y los santanderes, presentaron descensos.

De otro lado, la evolución trimestral de las principales variables de la industria muestra que luego de los resultados en su mayoría negativos entre 2008 y 2010, la producción y las ventas de la manufactura del Eje Cafetero evidenciaron signos de recuperación en 2011; pero en el año siguiente presentaron una tendencia descendente hasta registrar reducciones en el primer trimestre de 2013, en gran medida por las caídas en confecciones, chocolate y confitería, y maquinaria de uso general. No obstante, en el segundo y tercer trimestre del presente año hubo avance y aceleración en las dos variables mencionadas, propiciados principalmente por los aumentos en productos de café y otras industrias.

Por otra parte, aunque el personal ocupado exhibió avance desde el segundo trimestre de 2010, hubo desaceleración durante 2012 y disminuciones después del primer semestre de ese mismo año; sin embargo, en los dos últimos trimestres de 2013 el ritmo de descenso ha menguado en parte por la mejor dinámica de productos de café y motocicletas.

Gráfico III.1

Eje Cafetero. Variación anual del trimestre según principales variables industriales Trimestres 2008 - 2013

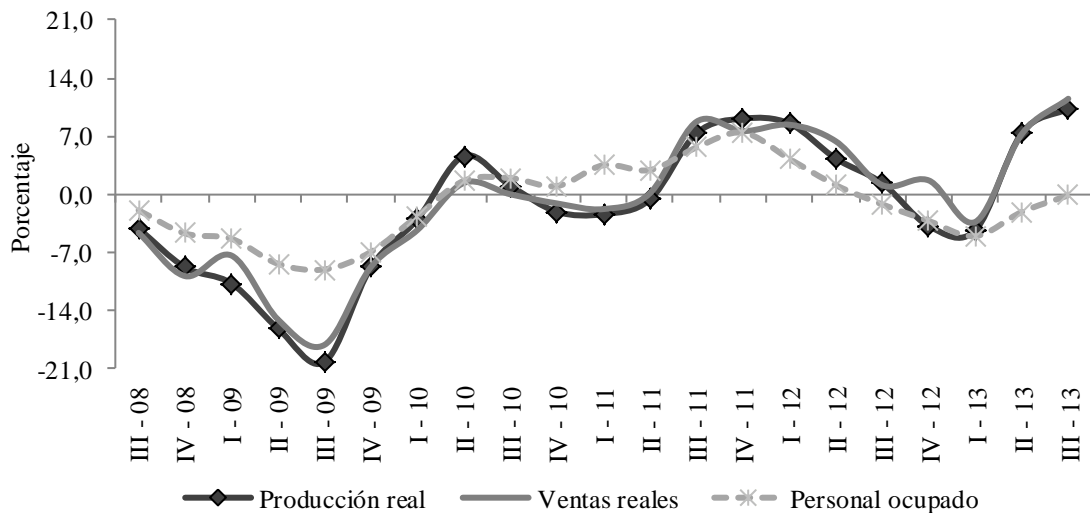

Fuente: DANE - Muestra Trimestral Manufacturera Regional. Cálculos Centro Regional de Estudios Económicos, Manizales. Banco de la República.

IV. COMERCIO EXTERIOR

EXPORTACIONES²

En el tercer trimestre de 2013, las exportaciones totales del Eje Cafetero disminuyeron 0,7%, al pasar de US\$335,0 millones FOB en 2012 a US\$332,6 millones FOB en 2013; contrario al comportamiento evidenciado en igual periodo de los tres años anteriores, donde la variación fue positiva y cada vez más acentuada.

La reducción en las ventas externas de café verde, que representaron en el trimestre el 56,7% de las ventas externas totales, explicaron el descenso del resultado regional, el cual fue aminorado por el comportamiento de las exportaciones diferentes a café verde que aumentaron después de haber presentado dos trimestres consecutivos de disminuciones, aunque en el periodo anterior con menor ritmo de caída.

Gráfico IV.1

Eje Cafetero. Variación anual del trimestre
Valor FOB de las exportaciones y valor CIF de las importaciones
Trimestres 2008^P - 2013^P

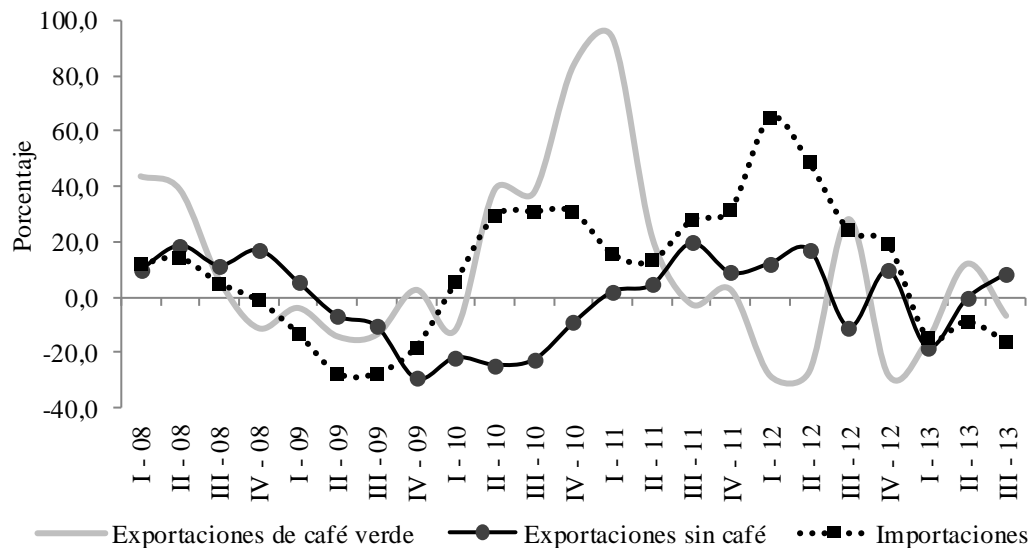

p: cifras provisionales.

Fuente: DANE - DIAN. Cálculos Centro Regional de Estudios Económicos, Manizales. Banco de la República.

Por países de destino, Estados Unidos continuó como el mayor comprador de productos de la región pese a la reducción de 1,4% en el tercer trimestre del año;

² Valoradas a precios FOB.

seguido por Japón, Venezuela, Ecuador y Alemania, cuatro destinos que representaron el 27,3% de las ventas totales del Eje Cafetero y que incrementaron las compras provenientes de la región.

Cuadro IV.1

**Eje Cafetero, Caldas, Quindío y Risaralda. Exportaciones por principales países
Tercer trimestre 2012^P - 2013^P**

País	Miles de dólares FOB							
	Caldas		Quindío		Risaralda		Eje Cafetero	
	2013	Variación porcentual	2013	Variación porcentual	2013	Variación porcentual	2013	Variación porcentual
Exportaciones diferentes a café								
Venezuela	19.341	65,6	-	-	3.981	1,7	23.322	49,6
Ecuador	13.206	-3,2	148	-6,4	6.100	53,6	19.453	9,5
Estados Unidos	9.942	2,6	195	47,1	5.938	2,6	16.075	3,0
China	5.720	*	160	-	6.821	19,8	12.700	105,8
Perú	9.142	-4,1	118	-3,5	1.450	-75,4	10.710	-31,2
Chile	1.980	-30,7	2	585,2	5.939	34,9	7.920	9,1
México	5.832	8,8	74	-	931	211,1	6.837	20,9
Alemania	5.885	42,9	(-)	-	-	-100,0	5.885	42,3
Brasil	2.977	236,3	(-)	-100,0	2.619	20,5	5.596	82,1
Rusia	3.573	-10,0	(-)	-100,0	34	-	3.607	-11,6
Japón	3.051	104,6	(-)	-	-	-100,0	3.051	104,5
Resto de países	17.076	-16,6	216	129,7	11.534	-26,4	28.826	-20,5
Total sin café	97.725	16,1	913	45,0	45.345	-5,2	143.983	8,5
Exportaciones de café								
Estados Unidos	15.694	-29,5	34.934	62,9	37.379	-19,2	88.007	-2,2
Japón	11.014	23,1	8.804	102,4	6.282	-35,8	26.100	13,1
Bélgica	9.918	-57,2	1.443	-32,3	2.862	139,3	14.223	-46,3
Alemania	3.905	-3,6	2.806	169,5	6.212	108,2	12.924	60,0
Italia	5.650	269,8	2.664	34,7	1.846	-52,6	10.160	37,3
Canadá	3.584	-27,4	1.436	-51,9	1.583	-57,9	6.603	-43,5
Israel	2.969	476,2	922	444,2	1.644	-39,5	5.535	62,7
Finlandia	1.006	37,7	1.001	88,4	2.753	25,5	4.760	37,8
Reino Unido	2.189	-43,1	1.377	-36,8	855	-57,3	4.420	-45,0
Corea del Sur	920	-35,0	1.123	-47,1	2.217	-30,6	4.260	-36,7
Noruega	1.316	-	609	99,9	2.240	-51,0	4.165	-14,6
Resto de países	9.558	63,3	11.742	12,5	12.834	-32,5	34.133	-3,3
Total café	67.722	-12,3	68.861	38,6	78.705	-22,5	215.289	-5,8

p: cifras provisionales.

- Indefinido.

(-) Sin movimiento.

* Variación superior al 500%.

Fuente: DANE - DIAN. Cálculos Centro Regional de Estudios Económicos, Manizales. Banco de la República.

De acuerdo con los resultados desagregados por exportaciones de café, la reducción de las ventas externas a Estados Unidos y Bélgica, afectaron el comportamiento general e invirtieron el resultado positivo del trimestre anterior; no obstante, Japón y Alemania, tercer y cuarto destino más importante del producto para el Eje Cafetero, aumentaron sus compras en 13,1% y 60,0%, respectivamente.

Por su parte, las ventas externas diferentes a café de la región, mostraron un impulso en el tercer trimestre del año por el aumento de 49,6% en las destinadas a Venezuela, esencialmente de maquinaria y aparatos eléctricos, manufacturas de metales, azúcares y sus preparados, y carne y sus preparados; mientras Ecuador, incrementó los pedidos de maquinaria y aparatos eléctricos y vehículos. Por su parte, Estados Unidos mostró que además de comprar café verde de la región, también realiza pedidos importantes de productos procesados de café, té, cacao y especias, prendas y accesorios de vestir, materias y productos químicos, y legumbres y frutas. En cuanto a China, destacado por el aumento de 105,8% en las compras diferentes a café durante el trimestre de análisis, mostró incrementos importantes en compra de minerales y desechos de metal, y en productos de café, té, cacao y especias, lo que lo situó como el cuarto destino de productos diferentes a café verde de la región.

➤ EXPORTACIONES DE CAFÉ VERDE

Las exportaciones de café verde en valor FOB para el tercer trimestre de 2013 tuvieron una caída de 6,8%, resultado contrario al incremento de 12,0% registrado en el periodo anterior. La disminución trimestral derivó de los descensos de julio y agosto, mientras en septiembre, las ventas externas se recuperaron aunque en una proporción que no suplió el retroceso de los dos meses anteriores. De nuevo, se observó el efecto negativo de las cotizaciones externas que acentuaron su reducción en comparación al trimestre precedente e incidieron en un menor valor exportado, en tanto que el volumen de café enviado al exterior continuó por tercer trimestre consecutivo con crecimiento anual.

Por departamentos, el de mayor aporte en las ventas externas fue Risaralda; no obstante, registró un descenso de 17,3% en el valor exportado del grano, cambiando los resultados favorables que durante tres años continuos había mostrado el departamento en el periodo de julio a septiembre. Por país de destino, Estados Unidos fue el mayor comprador de café verde con un aporte de 47,5% sobre el total de las ventas externas de este producto; sin embargo, mostró reducción anual en las compras durante el trimestre de análisis. Por su parte, Japón como segundo país importador de café de Risaralda, también evidenció disminución en las compras del grano del departamento, resultados que en conjunto explicaron el comportamiento negativo del trimestre.

En cuanto a las ventas externas de café verde de Caldas, el retroceso de 24,2% contribuyó al desfavorable resultado del consolidado trimestral de la región. La

disminución se presentó en los tres meses del periodo, lo que modificó el comportamiento anual positivo exhibido en el primer y segundo trimestre del año. Por destinos, se evidenció menores exportaciones hacia Estados Unidos, Alemania, Bélgica y Canadá, aunque crecieron de manera importante hacia Japón, Italia y Rusia.

Cuadro IV.2

**Eje Cafetero, Caldas, Quindío y Risaralda. Exportaciones
Tercer trimestre y acumulado a septiembre 2012^P - 2013^P**

Periodo	Miles de dólares FOB					
	Tercer trimestre			Enero - septiembre		
	Totales	De café verde	Totales sin café	Totales	De café verde	Totales sin café
Eje Cafetero						
2012	335.021	202.378	132.643	1.034.838	600.485	434.353
2013	332.557	188.574	143.983	992.551	574.643	417.909
Variación porcentual	-0,7	-6,8	8,5	-4,1	-4,3	-3,8
Caldas						
2012	161.402	77.226	84.177	480.862	205.889	274.973
2013	156.286	58.561	97.725	499.037	214.491	284.546
Variación porcentual	-3,2	-24,2	16,1	3,8	4,2	3,5
Participación porcentual ¹	47,0	31,1	67,9	50,3	37,3	68,1
Quindío						
2012	43.285	42.655	630	127.079	123.816	3.262
2013	62.690	61.777	913	148.759	146.050	2.709
Variación porcentual	44,8	44,8	45,0	17,1	18,0	-17,0
Participación porcentual ¹	18,9	32,8	0,6	15,0	25,4	0,6
Risaralda						
2012	130.334	82.497	47.837	426.897	270.779	156.118
2013	113.582	68.236	45.345	344.756	214.102	130.654
Variación porcentual	-12,9	-17,3	-5,2	-19,2	-20,9	-16,3
Participación porcentual ¹	34,2	36,2	31,5	34,7	37,3	31,3

p: cifras provisionales.

¹ Se refiere a la participación dentro del total del Eje Cafetero.

Fuente: DANE - DIAN. Cálculos Centro Regional de Estudios Económicos, Manizales. Banco de la República.

Por su parte, Quindío completó dos periodos de ascenso cada vez más acentuado después de la caída del primer trimestre del año, resultado que se destacó frente a los descensos de los otros dos departamentos del Eje Cafetero, debido al crecimiento exhibido en todos los meses del trimestre y a las mayores compras de los cinco principales socios comerciales, Estados Unidos, Japón, Alemania, Italia y Rusia.

De otro lado, en lo corrido a septiembre el comportamiento regional también fue de reducción aunque en menor magnitud a la caída trimestral, resultado sustentado en la disminución en las exportaciones de café verde de Risaralda, que a su vez, mantuvo un aporte en el Eje Cafetero superior al 30%. Entretanto, Caldas mostró una variación

positiva en la que incidieron los aumentos de los primeros meses del año; mientras Quindío, fue el departamento de mayor crecimiento en las ventas externas de café verde de la región en el acumulado a septiembre.

➤ EXPORTACIONES TOTALES SIN CAFÉ

El Eje Cafetero mostró aumento de 8,5% en las ventas externas diferentes a café durante el tercer trimestre de 2013, revirtiendo el comportamiento negativo de los dos periodos anteriores. El aumento de US\$11,3 millones FOB respecto a igual trimestre

En el tercer trimestre de 2013 las exportaciones diferentes a café aumentaron 8,5%, principalmente por mayores ventas de café y sucedáneos, aparatos de uso doméstico y desperdicios y desechos de metales.

de 2012 fue el resultado de los avances en Caldas, departamento que representó el 67,9% de las ventas externas sin café de la región. En cuanto a los principales productos de exportación, los rubros referentes a café y sucedáneos del café, aparatos de uso doméstico, desperdicios y desechos no ferrosos de metales comunes,

y herramientas de uso manual o en máquinas, fueron los que más contribuyeron al crecimiento de las ventas totales sin café verde de la región.

Según el resultado departamental, Caldas exhibió el mayor monto de exportaciones sin café de la región y aumentó en 16,1% las ventas externas respecto a igual periodo de 2012, acelerando el ritmo de crecimiento del trimestre precedente. Con su principal socio comercial, Venezuela, mostró un aumento de 65,6%, impulsado por la venta hacia este destino de aparatos de uso doméstico, herramientas de uso manual o en máquinas, artículos de confitería y carne de ganado bovino, fresca, refrigerada o congelada. También, registró ascenso en las exportaciones hacia Estados Unidos, Alemania, México y China, último con el que obtuvo un incremento muy significativo por mayores envíos de desperdicios y desechos no ferrosos (chatarra) de metales comunes, y café y sucedáneos del café. Por su parte, las exportaciones con destino a la Unión Europea crecieron impulsadas por venta de productos de café y sus sucedáneos, y de cacao (Anexo Cuadro XIV.1 y Cuadro XIV.2).

Quindío también mostró ascenso en el tercer trimestre del año, aunque continuó evidenciando un valor en exportaciones sin café más pequeño comparado con el monto de los otros dos departamentos de la región. El rubro de mayor exportación fue muebles y sus partes, camas, colchones y artículos similares, al igual que los productos de cuero, y de perfumería y cosméticos. Por destinos, registró incremento importante en las ventas hacia Estados Unidos, hacia el que inició el envío de manufacturas de metales comunes, estructuras y partes de hierro, acero o aluminio, y artefactos y accesorios de alumbrado, además de incrementar de manera notable la venta de café y sus sucedáneos. Hacia China exportó un similar valor, país con el cual no había tenido relaciones comerciales en el tercer trimestre de 2012, y para el que envió principalmente cuero, y muebles y sus partes.

Caldas, Quindío y Risaralda. Principales exportaciones totales sin café
Tercer trimestre 2012^P - 2013^P

Actividad económica según clasificación CUCI R. 3 a 3 dígitos	Miles de dólares FOB					
	Caldas 2013	Variación porcentual	Quindío 2013	Variación porcentual	Risaralda 2013	Variación porcentual
Café y sucedáneos del café	28.139	12,0	19	-90,3	12	237,1
Aparatos de uso doméstico, eléctricos y no eléctricos	15.216	60,0	(-)	-	(-)	-
Desperdicios y desechos no ferrosos de metales comunes	6.374	*	(-)	-	9.133	23,9
Herramientas de uso manual o de uso en máquinas	10.671	7,3	(-)	-	0	-
Aparatos de electricidad (excepto aparatos eléctricos rotativos) y sus partes y piezas	5	-	(-)	-	9.234	12,8
Artículos de confitería preparados con azúcar	7.535	-0,7	(-)	-	7	-
Azúcares, melaza y miel	0	-98,6	(-)	-	5.168	-41,3
Motocicletas (incluso velemotores) y velocípedos, con motor o sin él; sillones de ruedas para inválidos	(-)	-100,0	(-)	-	2.889	58,8
Abrigos, chaquetas, trajes, pantalones, ropa interior, ropa de dormir y artículos análogos para hombres y niños	250	-9,9	(-)	-	3.330	30,6
Almidones, inulina y gluten de trigo; sustancias albulminoideas; colas	3.740	19,2	(-)	-	(-)	-
Carne de ganado bovino, fresca, refrigerada o congelada	2.053	*	(-)	-	(-)	-
Jabón y preparados para limpiar y pulir	3.495	-7,0	(-)	-	(-)	-
Partes, piezas y accesorios de los automotores	4.216	-7,1	(-)	-	41	103,0
Cal, cemento y materiales elaborados de construcción (excepto materiales de vidrio y arcilla)	3.212	-13,9	(-)	-	(-)	-
Frutas en conserva y sus preparados (sin jugos de frutas)	1.118	30,9	31	*	1.400	6,2
Papeles y cartones recortados y artículos de papel o cartón	11	19,1	(-)	-	2.598	-42,3
Cacao	3.367	38,4	(-)	-	(-)	-
Hilados y tejidos de fibras textiles, y productos conexos	0	-99,9	(-)	-	1.906	-20,6
Papel y cartón	1	-98,8	(-)	-	1.069	-62,8
Manufacturas de metales comunes	1.302	9,1	61	-	144	88,3
Chocolate y otros preparados que contengan cacao	1.546	5,7	(-)	-	(-)	-
Hilados de fibra textil	(-)	-	(-)	-	1.288	-24,5
Aluminio	(-)	-	(-)	-	826	-6,3
Pescado, fresco (vivo o muerto), refrigerado o congelado	(-)	-	(-)	-	671	3,4
Resto de actividades	5.472	-42,7	801	87,7	5.628	20,3
Total Exportaciones sin café	97.725	16,1	913	45,0	45.345	-5,2

p: cifras provisionales.

- Indefinido.

(-) Sin movimiento.

* Variación superior al 500%.

Fuente: DANE - DIAN. Cálculos Centro Regional de Estudios Económicos, Manizales. Banco de la República.

En lo que respecta a Risaralda, las exportaciones sin café presentaron un retroceso de 5,2%, resultado que menguó el incremento del consolidado regional. El descenso más fuerte se registró con Perú, socio comercial que en igual trimestre del año anterior fue

su principal comprador y con el que redujo en 75,4% sus ventas externas en el periodo de referencia, principalmente de azúcar, melaza y miel, y de papel y cartón; sin embargo, las mayores exportaciones hacia China, Ecuador, Chile, Estados Unidos, Venezuela y a países de la Unión Europea, contribuyeron a que el descenso no fuera más pronunciado.

Comportamiento contrario se evidenció en lo corrido a septiembre de 2013, con caída de 3,8% para la región, debido a la disminución en las ventas hacia Venezuela y Perú, aunque hubo incremento en los envíos hacia Ecuador, Estados Unidos y China. El trimestre que más contribuyó al resultado desfavorable fue el primero, periodo que mostró caídas cada vez más fuertes durante los tres meses y consolidó un retroceso de 18,1%.

Por departamentos, las ventas de Risaralda se redujeron en 16,3% entre enero y septiembre, sustentado en las menores compras por parte de Estados Unidos y China. En mayor medida fue la caída de las ventas externas de Quindío, el cual disminuyó el envío de productos hacia Estados Unidos, Ecuador, Perú y México. Resultado opuesto mostró Caldas, al exhibir aumento de 3,5% por mayores envíos a Venezuela, Ecuador y Estados Unidos.

IMPORTACIONES³

Las importaciones en valor CIF del Eje Cafetero registraron una caída de 16,1% en el tercer trimestre de 2013, resultado contrario a los aumentos anuales evidenciados entre 2010 y 2012 durante el mismo periodo del año. Esta reducción acentuó la del trimestre anterior y fue incluso más fuerte que la del primero del año, debido a que durante los tres meses de análisis las disminuciones superaron el 14%.

El comportamiento desfavorable se debió principalmente a las menores compras provenientes de China, país que representó más del 30% de las importaciones de la región y desde el cual disminuyó esencialmente la adquisición de calzado, manufacturas de minerales no metálicos y de caucho, así como hilados, tejidos y artículos confeccionados. Sin embargo, se registró aumentos en la adquisición de maquinaria y aparatos eléctricos, vehículos, hierro y acero.

Asimismo, redujo la compra de productos procedentes de Estados Unidos y México, primero desde el cual el Eje Cafetero mermó la importación de maquinaria y aparatos eléctricos, petróleo y sus derivados, hierro y acero, materias y productos químicos, y maquinaria y equipo industrial. Entretanto, desde México se mostró caída significativa en el principal producto de importación referente a maquinaria especial para determinadas industrias, la cual no fue compensada por los importantes

³ Valoradas a precios CIF.

aumentos en compras de hierro y acero. Similar efecto generó el descenso de 40,8% en las compras originarias de Brasil, cuarto socio comercial en importaciones de la región y del cual se dejaron de obtener productos procesados de café, té, cacao y especias, al igual que hierro y acero, mientras disminuyó la compra de metales no ferrosos y maquinaria y equipo industrial. Por su parte, cayeron las operaciones comerciales con países de la Unión Europea, esencialmente por menores importaciones de productos medicinales y farmacéuticos (Anexo Cuadro XIV.3).

Cuadro IV.4

Eje Cafetero, Caldas, Quindío y Risaralda. Importaciones por principales países de origen Tercer trimestre 2012^p - 2013^p

País	Miles de dólares CIF							
	Caldas		Quindío		Risaralda		Eje Cafetero	
	2013	Variación porcentual	2013	Variación porcentual	2013	Variación porcentual	2013	Variación porcentual
China	31.910	-2,1	8.315	39,1	27.841	-14,5	68.067	-4,3
Estados Unidos	6.316	-16,4	322	-82,2	14.913	7,5	21.551	-7,2
México	13.548	-12,2	231	-62,4	4.846	17,1	18.625	-7,7
Brasil	6.387	-47,6	688	713,3	6.759	-39,0	13.835	-40,8
Japón	2.601	7,6	895	-25,6	7.541	22,8	11.038	13,1
Chile	1.978	30,4	32	-89,2	7.531	-7,0	9.541	-3,7
Ecuador	4.005	-35,1	957	-90,1	3.101	-35,9	8.062	-61,1
Corea del Sur	5.653	-16,1	(-)	-100,0	2.276	26,4	7.930	-8,1
Tailandia	171	-48,5	9	-49,5	7.703	68,7	7.883	60,4
Perú	2.434	-63,8	3.060	6,3	1.708	-57,1	7.203	-47,0
Resto de países	22.910	13,2	4.687	56,8	20.207	-43,1	47.804	-18,7
Total importaciones	97.914	-12,5	19.196	-25,2	104.428	-17,5	221.538	-16,1

p: cifras provisionales.

(-) Sin movimiento.

Fuente: DANE - DIAN. Cálculos Centro Regional de Estudios Económicos, Manizales. Banco de la República.

Por departamentos, Risaralda con un aporte de 47,1% en el valor total importado por la región, influyó negativamente en el resultado consolidado al reducir en 17,5% sus compras externas, provenientes principalmente de China por menor recepción de manufacturas de caucho, maquinaria y aparatos eléctricos, y artículos manufacturados. Igualmente, redujo las importaciones desde Brasil de productos y preparados comestibles, maquinaria y aparatos eléctricos, y vehículos. Al resultado negativo se unió el menor registro con Chile, país del cual contrajo la compra de cereales y sus preparados, y de pasta y desperdicios de papel. Pese a lo anterior, es de mencionar que Risaralda aumentó en el tercer trimestre del año las importaciones desde Estados Unidos, Tailandia y Japón.

En cuanto a Caldas, con una participación de 44,2% en el valor importado por el Eje Cafetero, también mostró caída en sus compras externas originarias principalmente de China, México, Brasil, Estados Unidos, Corea del Sur y Ecuador. Dentro de los

productos que mostraron disminución anual se encontraron calzado, plásticos en formas primarias y maquinarias especiales para determinadas industrias.

Por su parte, Quindío evidenció la más alta caída de los tres departamentos de la región, resultado explicado por las menores importaciones desde Ecuador, Japón, Estados Unidos y México; aunque incrementó los registros con China, Perú, Argentina y Bolivia. El rubro que más influyó en la reducción fue el de productos procesados de café, té, cacao, especias y sus preparados, con caída de más del 90% en las compras de origen ecuatoriano, en tanto dejó de importar durante el trimestre de análisis estos productos originarios de Perú.

Cuadro IV.5

Caldas, Quindío y Risaralda. Importaciones según clasificación CUCI
Tercer trimestre 2012^P - 2013^P

Actividad económica según clasificación CUCI R. 3 a 2 dígitos	Miles de dólares CIF					
	Caldas 2013	Variación porcentual	Quindío 2013	Variación porcentual	Risaralda 2013	Variación porcentual
Vehículos de carretera	3.942	16,5	126	-74,3	21.232	15,5
Hierro y acero	15.601	16,9	530	-43,1	3.350	-18,3
Maquinaria, aparatos y artefactos eléctricos y sus partes y piezas eléctricas	6.863	11,8	2.096	884,6	8.938	-19,8
Maquinaria y equipo industrial y partes y piezas de máquinas	10.564	26,2	550	-19,4	5.019	-9,6
Hilados, tejidos, artículos confeccionados de fibras textiles	1.899	-43,6	19	784,9	9.272	-19,8
Manufacturas de metales	7.530	5,9	304	5,5	1.930	-4,9
Calzado	9.405	-33,6	(-)	-	278	42,7
Plásticos en formas primarias	6.956	-6,5	184	175,1	1.192	-17,3
Manufacturas de minerales no metálicos	1.561	-74,0	5.686	23,0	776	-8,4
Pasta y desperdicios de papel	1.016	36,3	(-)	-	6.355	14,6
Maquinarias especiales para determinadas industrias	3.731	-49,7	225	-53,4	2.455	8,8
Productos y preparados comestibles diversos	92	-	(-)	-	5.994	13,7
Cereales y preparados de cereales	1.127	-13,8	1.575	-22,3	3.116	-25,0
Artículos manufacturados diversos	858	3,8	1.521	117,5	3.206	-11,0
Maquinaria y equipo generadores de fuerza	299	-3,5	645	-21,2	4.519	40,9
Manufacturas de caucho	330	6,4	363	-11,6	4.738	-21,6
Metales no ferrosos	2.649	-33,7	83	-34,8	1.718	12,2
Resto de actividades	23.491	-15,1	5.289	-61,7	20.339	-48,8
Total importaciones	97.914	-12,5	19.196	-25,2	104.428	-17,5

p: cifras provisionales.

- Indefinido.

(-) Sin movimiento.

Fuente: DANE - DIAN. Cálculos Centro Regional de Estudios Económicos, Manizales. Banco de la República.

Respecto a los resultados para lo corrido a septiembre de 2013, el Eje Cafetero presentó una caída de 13,3%, sustentada en los resultados negativos durante todos los meses del periodo a excepción de mayo. Entre los productos de menor importación se incluyeron vehículos, hilados, tejidos y artículos confeccionados, manufacturas de metales y minerales no metálicos, así como plásticos en formas primarias y calzado.

Similar resultado se evidenció en los tres departamentos de la región en lo corrido a septiembre, siendo Quindío el de mayor caída por menos importaciones de productos procesados de café, té y cacao; mientras Risaralda mostró una disminución de 16,7%, explicada por menores compras de vehículos y maquinaria y aparatos eléctricos. Por su parte, Caldas mermó en 4,8% las importaciones, debido a las contracciones en manufacturas de metales, calzado y plásticos en formas primarias.

BALANZA COMERCIAL

En el tercer trimestre de 2013, la balanza comercial de la región presentó un superávit de US\$123,3 millones FOB, lo que reflejó un incremento anual de 42,6%. Este resultado fue producto de la moderada reducción en las importaciones que compensó la pequeña caída en las exportaciones totales, de manera que se revirtieron los comportamientos negativos observados en igual periodo durante los años 2010 a 2012, meses en los que Risaralda fue el departamento que tuvo una balanza cada vez menor, aunque en el tercer trimestre de 2013 recuperó parte del superávit de los años anteriores; por su parte, Caldas y Quindío cambiaron la tendencia negativa del tercer trimestre de 2012 e incrementaron el superávit con mayor acentuación en el periodo de análisis.

Por países, el monto más alto en la balanza comercial para el tercer trimestre del año fue con Estados Unidos, con el cual registró un ligero incremento en el valor del superávit frente a igual periodo de 2012. Le siguió la balanza con Venezuela y Japón, países con los que aumentó el beneficio comercial exhibido en el tercer trimestre del año anterior, jalonado por las exportaciones totales y pese al incremento en las compras externas con ese origen. Entretanto, con Alemania mostró un crecimiento superior al 100% en el monto de la balanza, dado el aumento en las exportaciones y a su vez, la reducción en las importaciones procedentes de dicho país.

En cuanto al resultado para lo corrido a septiembre de 2013, también se registró superávit comercial con incremento anual de 16,6%, en el que incidió el aumento en la balanza de Caldas y Quindío, ambos departamentos en los que crecieron las exportaciones totales y mermaron las importaciones. Respecto a Risaralda, el comportamiento negativo se debió esencialmente a la caída en las exportaciones, mientras las importaciones se redujeron pero no lo suficiente para revertir el resultado negativo de las ventas externas.

Cuadro IV.6

**Eje Cafetero, Caldas, Quindío y Risaralda. Balanza Comercial
Tercer trimestre y acumulado a septiembre 2012^P - 2013^P**

Miles de dólares FOB

Periodo	Balanza Comercial	
	Tercer trimestre	Acumulado a septiembre
Eje Cafetero		
2012	86.492	318.390
2013	123.317	371.143
Variación porcentual	42,6	16,6
Caldas		
2012	56.286	187.773
2013	63.880	219.851
Variación porcentual	13,5	17,1
Participación porcentual ¹	51,8	59,2
Quindío		
2012	19.683	55.108
2013	45.224	100.200
Variación porcentual	129,8	81,8
Participación porcentual ¹	36,7	27,0
Risaralda		
2012	10.524	75.508
2013	14.213	51.091
Variación porcentual	35,1	-32,3
Participación porcentual ¹	11,5	13,8

p: cifras provisionales.

¹ Se refiere a la participación dentro del total del Eje Cafetero.

Fuente: DANE - DIAN. Cálculos Centro Regional de Estudios Económicos, Manizales. Banco de la República.

Gráfico IV.2

**Eje Cafetero. Balanza Comercial
Tercer trimestre 2006^P - 2013^P**

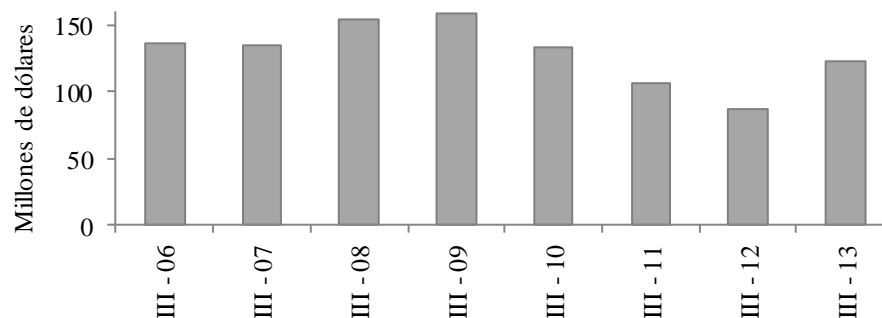

p: cifras provisionales.

Fuente: DANE - DIAN. Cálculos Centro Regional de Estudios Económicos, Manizales. Banco de la República.

V. CONSTRUCCIÓN E INMOBILIARIO

ÁREA APROBADA

Al concluir el tercer trimestre de 2013 el área aprobada para construir en el Eje Cafetero se incrementó en 80,6%, frente a la cifra del mismo periodo de 2012, como consecuencia del avance de 96,9% en el número de metros aprobados para vivienda, particularmente la diferente a interés social, en tanto los aprobados para otros destinos aumentaron 15,5%. Por departamentos, Quindío experimentó el mayor crecimiento, 353,2%, impulsado por el área para vivienda; igual destino por el que creció el área aprobada para construir en Risaralda que se ubicó en segundo lugar con incremento de 22,1%, mientras en Caldas, el ascenso de 18,9% se explicó por el dinamismo en el área para otros destinos, particularmente en industria y educación.

Cuadro V.1

Eje Cafetero, Caldas, Quindío y Risaralda Área aprobada para construcción de vivienda y otros destinos Tercer trimestre y acumulado a septiembre 2012 - 2013

Concepto	Tercer trimestre		Variación porcentual	Enero - septiembre		Variación porcentual
	2012	2013		2012	2013	
Eje Cafetero						
Total	191.193	345.202	80,6	760.692	1.087.945	43,0
Vivienda	152.731	300.791	96,9	576.727	958.260	66,2
Otros destinos	38.462	44.411	15,5	183.965	129.685	-29,5
Caldas ¹						
Total	73.141	86.956	18,9	197.061	237.186	20,4
Vivienda	67.408	70.324	4,3	157.046	195.773	24,7
Otros destinos	5.733	16.632	190,1	40.015	41.413	3,5
Quindío ²						
Total	34.470	156.226	353,2	224.283	377.990	68,5
Vivienda	12.535	142.458	*	151.159	345.111	128,3
Otros destinos	21.935	13.768	-37,2	73.124	32.879	-55,0
Risaralda ³						
Total	83.582	102.020	22,1	339.348	472.769	39,3
Vivienda	72.788	88.009	20,9	268.522	417.376	55,4
Otros destinos	10.794	14.011	29,8	70.826	55.393	-21,8

* Variación superior al 500%.

¹ Comprende Manizales, La Dorada y Villamaría.

² Comprende Armenia y Calarcá.

³ Comprende Pereira, Dosquebradas y Santa Rosa de Cabal.

Fuente: DANE. Cálculos Centro Regional de Estudios Económicos, Manizales. Banco de la República.

En el acumulado de los nueve meses de 2013, la región mostró un aumento de 43,0%, explicado por el incremento de 66,2% del área para vivienda, por el contrario, la de

otros destinos disminuyó 29,5%. Por departamentos, la mayor tasa de crecimiento se registró en Quindío con 68,5%, seguido de Risaralda con 39,3%, comportamiento soportado en ambos casos por el área para vivienda, finalmente en Caldas que creció 20,4%, se presentaron variaciones positivas tanto en vivienda como en otros destinos. El área para vivienda diferente a la de interés social explicó el dinamismo en Quindío, la de interés social lo hizo en Risaralda, mientras que ambos tipos de vivienda impulsaron el ascenso en Caldas.

ÍNDICE DE COSTOS DE LA CONSTRUCCIÓN DE VIVIENDA (ICCV)

El índice de costos de la construcción de vivienda (ICCV) en septiembre registró una variación mensual de 0,29% en el agregado nacional; en cuanto al Eje Cafetero, en las tres ciudades los resultados superaron la variación nacional y la del año anterior. En el acumulado de los primeros nueve meses, las tres ciudades mostraron reducciones en la variación frente a la misma fecha de 2012; mientras que en comparación con el resultado nacional, sólo Manizales obtuvo un valor superior al ubicarse en 2,97%; por su parte, Pereira y Armenia se situaron por debajo al registrar 1,77% y 1,72%, en su orden.

Cuadro V.2

Nacional, Manizales, Pereira y Armenia Variación del ICCV por tipos de vivienda, mensual y anual Septiembre de 2013

Ciudades	Total	Unifamiliar	Multifamiliar	Porcentaje
				VIS
Mensual				
Nacional	0,29	0,22	0,33	0,30
Manizales	0,35	0,26	0,41	0,32
Pereira	0,52	0,44	0,61	0,51
Armenia	0,51	0,36	0,68	0,37
Año corrido				
Nacional	2,35	2,37	2,34	2,65
Manizales	2,97	3,16	2,83	3,28
Pereira	1,77	1,98	1,51	1,96
Armenia	1,72	1,72	1,71	1,76
Doce meses				
Nacional	2,41	2,43	2,40	2,81
Manizales	3,09	3,35	2,88	3,51
Pereira	1,79	2,03	1,50	2,01
Armenia	2,24	2,25	2,23	2,31

Fuente: DANE. Cálculos Centro Regional de Estudios Económicos, Manizales. Banco de la República.

En el balance anual, en Manizales los costos tuvieron el mayor incremento de la región con 3,09%, superando el resultado del país que fue de 2,41%, en segundo

lugar se ubicó Armenia con 2,24% y por último Pereira con 1,79%, las tres ciudades mostraron reducciones frente a la tasa del año anterior.

Las variaciones de los últimos siete trimestres muestra un cambio en la tendencia decreciente que se presentó hasta junio de 2013 en Armenia y Pereira, similar al comportamiento nacional; no obstante, en Manizales se mantuvo descendente, aunque sigue siendo superior a las de las otras dos capitales y a la del país.

Gráfico V.1

**Nacional, Manizales, Pereira y Armenia. Variación anual del ICCV
Corte a fin de trimestre 2010 - 2013**

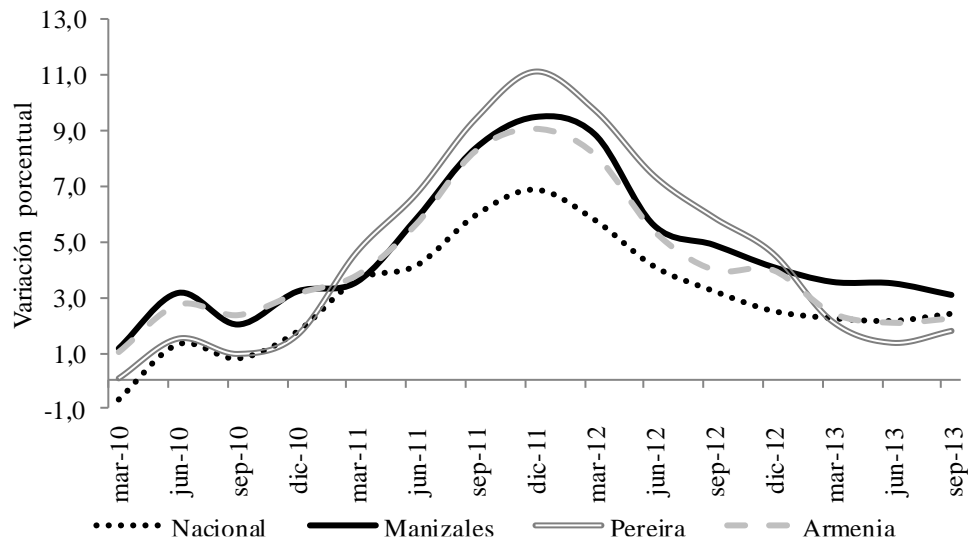

Fuente: DANE. Cálculos Centro Regional de Estudios Económicos, Manizales. Banco de la República.

DESPACHOS DE CEMENTO

En el periodo julio – septiembre de 2013 los despachos de cemento gris hacia el Eje Cafetero totalizaron 153.217 toneladas y aumentaron 15,6% en relación con el mismo periodo del año anterior; en Risaralda y Caldas, se evidenciaron aumentos de 27,8% y 20,0%, en su orden, mientras en Quindío se registró una reducción de 14,0%. En el acumulado de los primeros nueve meses, la región mostró una leve variación positiva, en razón del crecimiento en Caldas de 1,6% y en Risaralda de 5,1%, pero menguado por la reducción reportada en Quindío.

A partir de junio de 2013 las tasas de crecimiento de los despachos de cemento y el número de metros aprobados para construir en el Eje Cafetero siguen tendencias similares, a diferencia de lo ocurrido en trimestres anteriores, debido al notable crecimiento de la construcción, apoyada por la reducción en el ICCV, entre otras razones.

Eje Cafetero, Caldas, Quindío y Risaralda
Despachos de cemento gris
Tercer trimestre y acumulado a septiembre 2012 - 2013

Periodo	Eje Cafetero		Variación porcentual	Caldas		Variación porcentual
	2012	2013		2012	2013	
Julio	43.934	51.791	17,9	22.662	26.762	18,1
Agosto	45.744	47.849	4,6	22.034	22.741	3,2
Septiembre	42.853	53.577	25,0	20.721	29.004	40,0
III trimestre	132.530	153.217	15,6	65.417	78.507	20,0
Año corrido	411.345	412.240	0,2	204.895	208.247	1,6

Periodo	Quindío		Variación porcentual	Risaralda		Variación porcentual
	2012	2013		2012	2013	
Julio	8.336	7.567	-9,2	12.936	17.462	35,0
Agosto	9.299	7.892	-15,1	14.412	17.216	19,5
Septiembre	8.813	7.281	-17,4	13.319	17.293	29,8
III trimestre	26.447	22.739	-14,0	40.666	51.972	27,8
Año corrido	77.842	68.861	-11,5	128.608	135.132	5,1

Fuente: Empresas productoras de cemento gris - DANE. Cálculos Centro Regional de Estudios Económicos, Manizales. Banco de la República.

Gráfico V.2

Eje Cafetero. Tasa de crecimiento trimestral de metros aprobados para construir y despachos de cemento gris
Trimestres 2011 - 2013

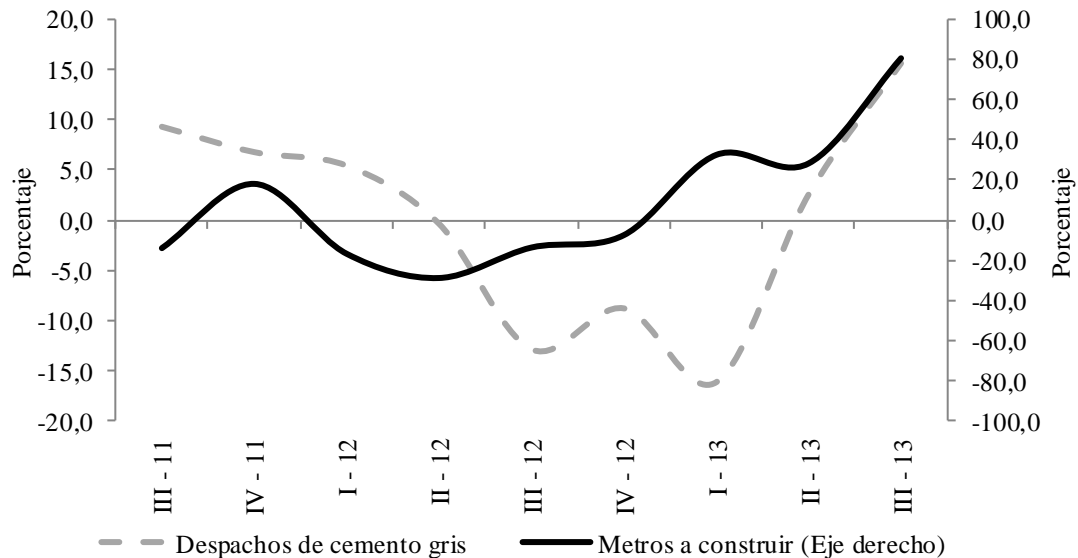

Fuente: DANE. Cálculos Centro Regional de Estudios Económicos, Manizales. Banco de la República.

VI. COMERCIO

COMERCIO INTERNO

➤ ENCUESTA DE OPINIÓN COMERCIAL (EOC)

De acuerdo con la Federación Nacional de Comerciantes (Fenalco), si bien el balance⁴ de las ventas fue positivo durante enero y septiembre de 2013 en las regiones de Tolima Grande, que comprende los departamentos de Tolima y Huila, y en el Eje Cafetero, el porcentaje de comerciantes que presentó crecimiento anual en sus ventas fue levemente superior que el que registró disminución. De otro lado, Caribe, Valle y Santander mostraron un balance negativo de las ventas en el periodo en mención, seguidas de Cundinamarca y Antioquia, las cuales tuvieron el más bajo desempeño.

Por su parte, las expectativas sobre el nivel de ventas para los próximos seis meses fueron favorables para el Eje Cafetero, región que estuvo por encima del promedio total nacional, y en comparación con las regiones reportadas se ubicó en tercer lugar luego de Tolima Grande, y Caribe.

Gráfico VI.1

Regiones. Balance de la percepción del comportamiento de las ventas Enero - septiembre 2013

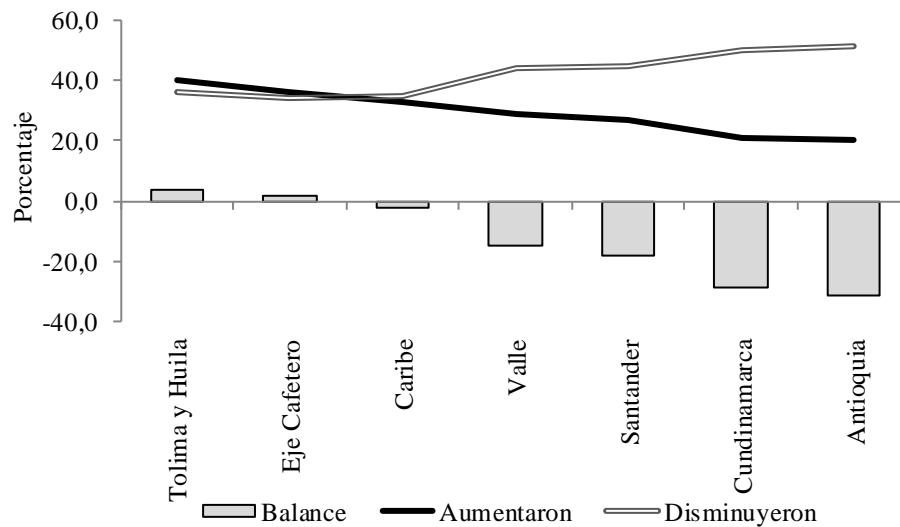

Fuente: Fenalco - Bitácora Económica de octubre de 2013. Cálculos Centro Regional de Estudios Económicos, Manizales. Banco de la República.

⁴ Corresponde a la diferencia entre el porcentaje de respuestas de aumento y disminución en las ventas.

COMERCIO DE VEHÍCULOS

En el Eje Cafetero se vendieron 3.189 vehículos nuevos al detal entre julio y septiembre de 2013, con un descenso de 3,4% respecto al mismo periodo del año precedente. Como en el trimestre anterior, el comportamiento fue explicado por la caída en las ventas en Pereira y Manizales, que según algunos concesionarios, fue debido al desincentivo para adquirir créditos para la compra de este tipo de bienes, falta de inventario por el paro nacional que impidió la llegada de automotores a las ciudades principalmente en agosto, y a la reducción en Pereira de las remesas que eran destinadas con este propósito. Por el contrario, Armenia prosiguió con aumento anual y mostró aceleración frente al segundo trimestre del año.

Los resultados para el acumulado a septiembre de 2013 también fueron negativos en el Eje Cafetero, resultado de la disminución en la venta de vehículos en sus tres ciudades capitales, con mayor acentuación en Pereira, que participó con 49,7% en el comercio de automóviles de la región, seguida de Manizales y Armenia, que contribuyeron con 30,2% y 20,1%, respectivamente.

Cuadro VI.1

Eje Cafetero, Manizales, Pereira y Armenia. Venta de vehículos nuevos Tercer trimestre y acumulado a septiembre 2012 - 2013^{pr}

Periodo	Eje Cafetero		Variación porcentual	Participación porcentual ¹	Manizales		Variación porcentual	Participación porcentual ²
	2012	2013			2012	2013		
Julio	1.086	1.090	0,4	4,3	305	366	20,0	33,6
Agosto	1.125	957	-14,9	4,0	379	279	-26,4	29,2
Septiembre	1.090	1.142	4,8	4,6	319	345	8,2	30,2
III trimestre	3.301	3.189	-3,4	4,3	1.003	990	-1,3	31,0
Año corrido	10.425	9.008	-13,6	4,2	3.095	2.723	-12,0	30,2

Periodo	Pereira		Variación porcentual	Participación porcentual ²	Armenia		Variación porcentual	Participación porcentual ²
	2012	2013			2012	2013		
Julio	580	530	-8,6	48,6	201	194	-3,5	17,8
Agosto	554	481	-13,2	50,3	192	197	2,6	20,6
Septiembre	593	567	-4,4	49,6	178	230	29,2	20,1
III trimestre	1.727	1.578	-8,6	49,5	571	621	8,8	19,5
Año corrido	5.452	4.474	-17,9	49,7	1.878	1.811	-3,6	20,1

pr: cifras preliminares sujetas a revisión.

¹ Se refiere a la participación dentro del total de ciudades informadas por la fuente durante 2013.

² Se refiere a la participación dentro del total del Eje Cafetero durante 2013.

Fuente: Asonac. Cálculos Centro Regional de Estudios Económicos, Manizales. Banco de la República.

Por su parte, la evolución trimestral de las ventas de vehículos nuevos muestra una desaceleración durante 2011 para el total de las veinticuatro áreas informadas y para el Eje Cafetero, región que pasa a registrar resultados negativos en 2012 hasta reportar la reducción más fuerte entre enero y marzo de 2013 de 23,9%; no obstante,

en los dos trimestres posteriores el ritmo de descenso fue menor, debido principalmente a las caídas menos pronunciadas en Pereira y Manizales.

Gráfico VI.2

**Total ciudades¹ y Eje Cafetero². Variación anual de las ventas de vehículos nuevos al detal
Trimestres 2011 - 2013^{pr}**

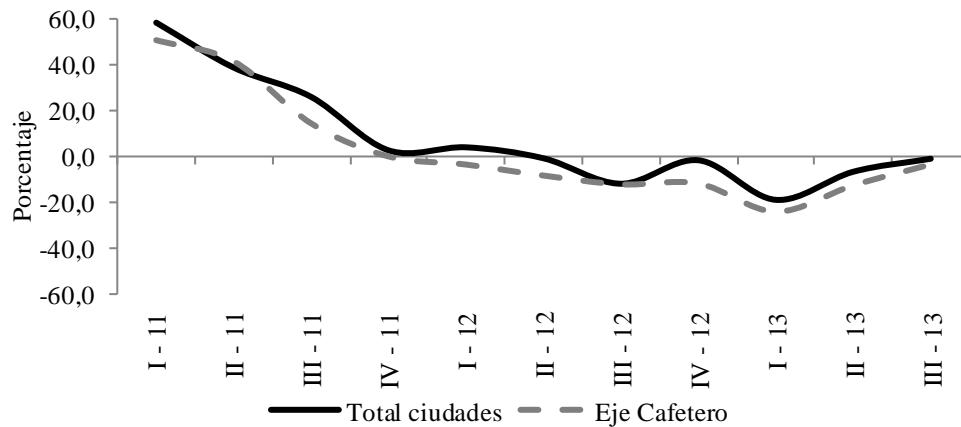

pr: cifras preliminares sujetas a revisión.

¹ Se refiere a las veinticuatro áreas informadas por la fuente.

² Incluye Manizales, La Dorada, Pereira y Armenia.

Fuente: Asonac. Cálculos Centro Regional de Estudios Económicos, Manizales. Banco de la República.

VII. TRANSPORTE Y TURISMO

TRANSPORTE

➤ TRANSPORTE URBANO

De acuerdo con la más reciente información sobre transporte urbano de pasajeros del DANE, en el segundo trimestre de 2013 se movilizaron 44,8 millones de usuarios en el Eje Cafetero, resultado que significó una disminución de 1,6% frente al mismo periodo del año anterior, principalmente por el comportamiento negativo en el área metropolitana de Pereira, zona que representó el 46,3% del transporte urbano de la región, y que tuvo una menor cantidad de pasajeros en busetas y en el Sistema Integrado de Transporte Masivo (SITM) troncal. Por el contrario, el área metropolitana de Manizales presentó aumento en la variable de análisis por el mayor uso de busetas, microbuses y colectivos, y en Armenia el avance se debió al incremento del número de usuarios de buses.

En cuanto a la evolución anual del total de pasajeros transportados en las áreas urbanas del Eje Cafetero durante los trimestres de 2010 a 2013, se observa para el

total regional que desde el tercer trimestre de 2011 se ha registrado una tendencia descendente, explicada en gran medida por las reducciones en el área metropolitana de Pereira que ha tenido en el lapso analizado una contribución promedio de 49,1% en la movilización urbana del Eje Cafetero. Por su parte, en el área metropolitana de Manizales, luego del máximo crecimiento durante abril - junio de 2011, se han mostrado disminuciones, a excepción de los segundos trimestres de 2012 y 2013, donde hubo recuperación y avance; mientras que en Armenia, después de los aumentos exhibidos en 2012 se ha reportado en los dos primeros trimestres de 2013 un ritmo de desaceleración cada vez menos acentuado.

Gráfico VII.1

Eje Cafetero, Manizales¹, Pereira² y Armenia. Variación anual del total de pasajeros transportados en el área urbana Trimestres 2010 - 2013^{pr}

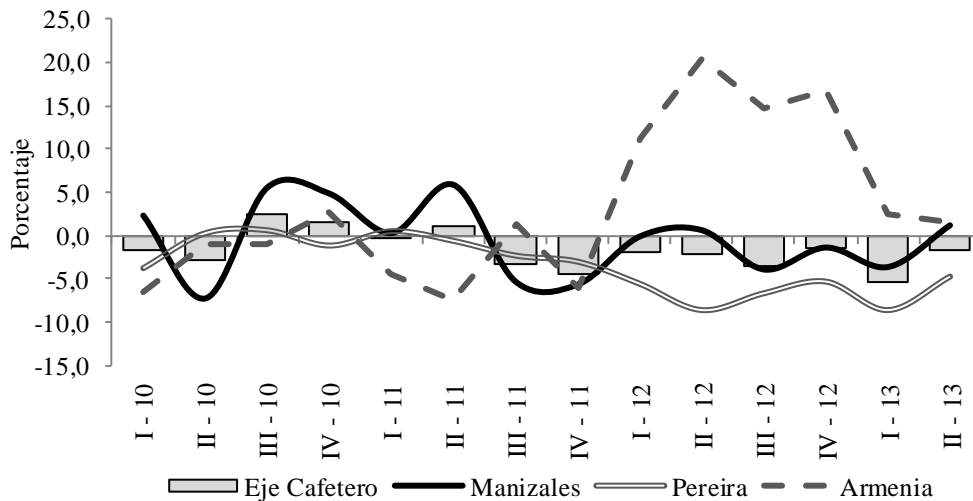

pr: cifras preliminares sujetas a revisión.

¹ Corresponde al área metropolitana con los municipios de Manizales y Chinchiná.

² Corresponde al área metropolitana con los municipios de Pereira y Dosquebradas.

Nota: Manizales incluye Cable Aéreo y Pereira Megabús. Última información disponible descargada de la página web del DANE. Información tomada el 22 de octubre de 2013.

Fuente: DANE - Encuesta de Transporte Urbano de Pasajeros. Cálculos Centro Regional de Estudios Económicos, Manizales. Banco de la República.

Por otra parte, la Terminal de Transportes de Manizales reportó que durante el tercer trimestre de 2013 salieron 25.628 viajeros más respecto a igual lapso del año anterior y aumentó el despacho de vehículos hacia otros departamentos y municipios en 3,8%. De igual forma, en el acumulado a septiembre se presentaron incrementos en las dos variables y aceleración frente al mismo periodo de 2012.

En cuanto a la cantidad de pasajeros salidos desde la Terminal de Transportes de Pereira, hubo avances anuales en el tercer trimestre de 2013 y en lo corrido a septiembre de ese año; sin embargo, en los vehículos despachados se registraron descensos en los dos periodos, lo que posiblemente estuvo relacionado con el paro minero que comenzó a mediados de julio y el paro nacional agrícola y de transporte iniciado en agosto, los cuales ocasionaron bloqueos en diversas vías del país.

Cuadro VII.1

Manizales y Pereira. Cantidad de despachos y pasajeros salidos por las terminales de transporte

Tercer trimestre y acumulado a septiembre 2012 - 2013

Periodo	Despachos		Variación porcentual	Pasajeros		Variación porcentual
	2012	2013		2012	2013	
Manizales¹						
Julio	30.277	31.686	4,7	277.540	287.454	3,6
Agosto	29.379	29.912	1,8	258.164	264.088	2,3
Septiembre	29.393	30.795	4,8	254.323	264.113	3,8
III trimestre	89.049	92.393	3,8	790.027	815.655	3,2
Año corrido	262.945	271.314	3,2	2.374.264	2.430.344	2,4
Pereira						
Julio	64.610	63.872	-1,1	508.526	520.496	2,4
Agosto	64.075	60.712	-5,2	463.849	475.992	2,6
Septiembre	62.490	60.589	-3,0	469.204	473.931	1,0
III trimestre	191.175	185.173	-3,1	1.441.579	1.470.419	2,0
Año corrido	568.780	557.098	-2,1	4.298.043	4.439.500	3,3

¹ Incluye pasajeros salidos del terminal mixto (sector galería).

Fuente: Terminales de transporte de Manizales y Pereira. Cálculos Centro Regional de Estudios Económicos, Manizales. Banco de la República.

➤ **TRANSPORTE AÉREO**

De acuerdo con estadísticas del tráfico de aeropuertos de la Aeronáutica Civil de Colombia, en el Eje Cafetero se trasladaron vía aérea 430 mil pasajeros entre julio y septiembre de 2013, con un aumento anual de 4,3%, debido en gran medida al mayor número de viajeros registrado en el aeropuerto Matecaña de Pereira, que además tuvo una participación de 71,4% en el transporte aéreo de la región. En orden de contribución le siguieron El Edén de Armenia y La Nubia de Manizales, con aportes de 17,9% y 10,7%, respectivamente, donde por el contrario disminuyó el movimiento de pasajeros en el lapso de análisis.

Similar comportamiento al trimestral se presentó en el acumulado a septiembre de 2013, periodo en el que se transportaron 1,3 millones de usuarios por las terminales aéreas del Eje Cafetero, con un incremento anual de 11,5%, motivado por el aumento

en el aeropuerto Matecaña donde se presentaron avances en la cantidad de viajeros de procedencia nacional e internacional, en esta última el comportamiento fue jalonado por más frecuencias de vuelo a Panamá. En contraste, en Manizales y Armenia se redujo el flujo de pasajeros, en parte por la finalización de operaciones de algunas compañías de transporte aéreo.

Cuadro VII.2

Eje Cafetero, Manizales, Pereira y Armenia
Total de pasajeros por aeropuerto, según movimiento y procedencia
Tercer trimestre 2012 - 2013^P

Periodo	Total	Movimiento		Procedencia	
		Salidos	Llegados	Nacional	Internacional
Eje Cafetero					
III trimestre 2012	412.606	209.215	203.391	391.456	21.150
III trimestre 2013	430.286	218.016	212.270	405.189	25.097
Variación porcentual	4,3	4,2	4,4	3,5	18,7
Manizales					
III trimestre 2012	61.048	30.134	30.914	61.048	---
III trimestre 2013	46.123	22.043	24.080	46.123	---
Variación porcentual	-24,4	-26,9	-22,1	-24,4	-
Pereira					
III trimestre 2012	271.065	137.597	133.468	257.040	14.025
III trimestre 2013	307.111	156.591	150.520	288.896	18.215
Variación porcentual	13,3	13,8	12,8	12,4	29,9
Armenia					
III trimestre 2012	80.493	41.484	39.009	73.368	7.125
III trimestre 2013	77.052	39.382	37.670	70.170	6.882
Variación porcentual	-4,3	-5,1	-3,4	-4,4	-3,4

--- No existen datos.

- Indefinido.

p: cifras provisionales.

Fuente: Aeronáutica Civil de Colombia - Estadísticas Tráfico de Aeropuertos. Cálculos Centro Regional de Estudios Económicos, Manizales. Banco de la República.

En cuanto al volumen de carga nacional transportada vía aérea en el Eje Cafetero, aumentó 91,0% durante el tercer trimestre de 2013 comparado con el mismo lapso del año anterior, motivado principalmente por el crecimiento reportado en Pereira, ciudad que contribuyó con 83,8% en el total movilizado en el orden regional, y en menor medida por el incremento de Armenia. Por el contrario, Manizales mostró resultados negativos, debido a la menor salida y llegada de toneladas de carga. De igual forma, en lo corrido a septiembre de 2013 la región exhibió avance en la variable analizada, trasladándose 1.068 toneladas más que en el mismo periodo de 2012, y al igual que en el trimestre, el comportamiento fue explicado por la buena dinámica en Pereira y Armenia.

Eje Cafetero, Manizales, Pereira y Armenia. Volumen de carga nacional transportado por aeropuerto, según movimiento¹
Tercer trimestre y acumulado a septiembre 2012 - 2013^P

Concepto	Tercer trimestre		Variación porcentual	Enero - septiembre		Variación porcentual
	2012	2013		2012	2013	
Eje Cafetero						
Salida	399	931	133,2	1.298	2.085	60,6
Llegada	450	691	53,6	1.279	1.559	21,9
Total	849	1.622	91,0	2.577	3.645	41,4
Manizales						
Salida	23	20	-14,7	61	79	28,6
Llegada	69	66	-4,9	206	156	-24,3
Total	93	86	-7,4	267	235	-12,1
Pereira						
Salida	336	837	149,3	1.072	1.875	74,9
Llegada	323	522	61,8	896	1.169	30,5
Total	658	1.359	106,4	1.968	3.043	54,7
Armenia						
Salida	40	74	84,6	165	132	-19,9
Llegada	58	103	77,6	177	234	32,3
Total	98	177	80,4	342	366	7,1

p: cifras provisionales.

¹ Se excluye la carga en tránsito. La carga incluye el correo.

Fuente: Aeronáutica Civil de Colombia - Estadísticas de Origen - Destino. Cálculos Centro Regional de Estudios Económicos, Manizales. Banco de la República.

TURISMO

➤ OCUPACIÓN HOTELERA

De acuerdo con los informes mensuales de la Asociación Hotelera de Colombia (Cotelco), en el tercer trimestre del año Caldas y Quindío presentaron caída anual en el porcentaje de ocupación hotelera, resultado de los comportamientos negativos en todos los meses del trimestre que consolidaron una caída más fuerte que la evidenciada en el periodo anterior. Por el contrario, Risaralda exhibió incremento anual, sustentado en los avances durante los tres meses del periodo de análisis, lo que revirtió el comportamiento negativo del trimestre precedente.

En cuanto al promedio de ocupación hotelera de lo corrido a septiembre, los tres departamentos presentaron disminución respecto a los registros de igual periodo de 2012, siendo más pronunciado el de Quindío, seguido de Caldas y Risaralda.

**Caldas, Quindío y Risaralda. Porcentaje de ocupación hotelera
Tercer trimestre 2012 - 2013**

Periodo	Valores porcentuales								
	Caldas		Diferencia	Quindío		Diferencia	Risaralda		Diferencia
	2012	2013	en puntos porcentuales	2012	2013	en puntos porcentuales	2012	2013	en puntos porcentuales
Julio	50,6	41,8	-8,8	30,7	28,5	-2,2	47,0	47,9	0,9
Agosto	59,9	45,1	-14,8	40,2	26,4	-13,8	51,4	51,7	0,3
Septiembre	56,3	45,4	-10,9	34,1	29,0	-5,1	47,3	52,1	4,8
III trimestre	55,6	44,1	-11,5	35,0	28,0	-7,0	48,6	50,6	2,0
Año corrido	47,7	43,9	-3,8	34,9	27,8	-7,1	45,8	43,9	-1,9

Fuente: Cotelco. Cálculos Centro Regional de Estudios Económicos, Manizales. Banco de la República.

➤ **OTRAS ESTADÍSTICAS**

Según el Instituto de Cultura y Turismo de Manizales, se presentó una reducción en el número de visitantes a los principales atractivos turísticos de la ciudad en el tercer trimestre del año, principalmente en el Centro de Museos de Caldas y el Monumento los Colonizadores, y menos acentuada en el Corredor Polaco y el Recinto del Pensamiento. Entretanto, se destacó el avance en el Ecoparque los Yarumos y en menor medida en la Reserva Río Blanco y el Bosque Popular el Prado; mientras el Parque Natural los Nevados, después de los cierres de 2012, mostró entre julio y septiembre del presente año un crecimiento en el número de ingresos.

VIII. SISTEMA FINANCIERO

CAPTACIONES

Al concluir el tercer trimestre de 2013, las captaciones del sistema financiero en el Eje Cafetero presentaron un incremento de 22,1%, frente a la misma fecha de corte de 2012, al registrar un saldo de \$5,5 billones; este aumento fue superior al evidenciado en el orden nacional que fue de 20,4% y superior al 5,4% del año anterior; no obstante, la participación de la región en el total nacional se mantuvo en 2,2%.

En cuanto al comportamiento departamental, el mayor incremento se presentó en Risaralda 23,3%, debido principalmente al ascenso en los depósitos de ahorro que además representaron 54,4% de las captaciones. En segundo lugar, se ubicó Caldas con 22,8%, igualmente por el buen desempeño de los depósitos de ahorro que crecieron 23,9% y contribuyeron con 49,4% al total; finalmente en Quindío se registró variación positiva de 18,5%, como consecuencia del notable aumento en los depósitos en cuenta corriente.

**Nacional, Eje Cafetero, Caldas, Quindío y Risaralda. Saldo de las captaciones de sistema financiero¹ por tipo de cuenta
Septiembre 2012 - 2013**

Millones de pesos corrientes						
Período	Total	Cuenta Corriente	Certificados de depósito a término	Depósitos de ahorro	Cuentas ahorro especial	Certificados de ahorro en valor real
Total nacional						
Septiembre 2012	206.818.242	32.495.690	75.523.654	98.158.539	562.387	77.973
Septiembre 2013	248.919.742	38.953.901	85.408.189	123.847.528	626.733	83.391
Variación porcentual	20,4	19,9	13,1	26,2	11,4	6,9
Total Eje Cafetero						
Septiembre 2012	4.507.567	830.383	1.424.041	2.235.632	16.364	1.147
Septiembre 2013	5.505.033	1.088.126	1.591.365	2.807.496	17.125	921
Variación porcentual	22,1	31,0	11,7	25,6	4,6	-19,7
Caldas						
Septiembre 2012	1.679.940	342.873	509.705	822.265	5.023	74
Septiembre 2013	2.063.133	451.583	586.662	1.018.888	5.927	73
Variación porcentual	22,8	31,7	15,1	23,9	18,0	-1,8
Quindío						
Septiembre 2012	935.573	152.927	313.566	466.940	1.960	180
Septiembre 2013	1.108.803	237.361	348.595	520.360	2.334	152
Variación porcentual	18,5	55,2	11,2	11,4	19,1	-15,5
Risaralda						
Septiembre 2012	1.892.054	334.583	600.770	946.427	9.381	893
Septiembre 2013	2.333.097	399.182	656.107	1.268.248	8.863	697
Variación porcentual	23,3	19,3	9,2	34,0	-5,5	-22,0

¹ Incluye: Bancos comerciales, compañías de financiamiento comercial y cooperativas de carácter financiero.

Fuente: Superintendencia Financiera de Colombia. Cálculos Centro Regional de Estudios Económicos, Manizales. Banco de la República.

COLOCACIONES

El saldo de las colocaciones en la región se ubicó en \$8,5 billones, superando el de un año atrás en 13,7%; esta variación pese a que fue superior a la registrada a septiembre de 2012 fue inferior al 16,0% obtenido en el país. Por cuentas, los créditos de vivienda mostraron el mayor crecimiento con 21,6%, aunque el mayor efecto se presentó por parte de los créditos y *leasing* comerciales, y los créditos y *leasing* de consumo que fueron los más representativos y aumentaron 13,6% y 11,5%, respectivamente.

Caldas mostró el mayor dinamismo con variación positiva de 18,7%, fundamentalmente por el crecimiento de 23,4% y 12,0% en los créditos y *leasing* comerciales y los créditos y *leasing* de consumo, en su orden; en segundo lugar se

ubicó Quindío con 13,7%, en donde el mayor incremento se presentó en créditos de vivienda con 23,4%, mientras los créditos y *leasing* comerciales y los créditos y *leasing* de consumo que fueron los de mayor importancia relativa, aumentaron 13,9% y 11,6%, respectivamente. Por último, en Risaralda con avance de 9,8% anual, los créditos de vivienda exhibieron el mayor ascenso con 21,6%, mientras los créditos y *leasing* comerciales lo hicieron en 6,7%, y los créditos y *leasing* de consumo en 11,0%, siendo estas dos últimas las cuentas de mayor participación en el total.

Cuadro VIII.2

Nacional, Eje Cafetero, Caldas, Quindío y Risaralda. Saldo de las colocaciones del sistema financiero¹ por tipo de cuenta
Septiembre 2012 - 2013

Período	Total	Créditos de vivienda	Créditos y <i>leasing</i> de consumo	Millones de pesos corrientes	
				Microcrédito	Créditos y <i>leasing</i> comerciales
Total nacional					
Septiembre 2012	232.708.756	17.972.827	67.970.871	6.776.124	139.988.934
Septiembre 2013	269.943.889	22.990.253	76.621.935	8.102.137	162.229.564
Variación porcentual	16,0	27,9	12,7	19,6	15,9
Total Eje Cafetero					
Septiembre 2012	7.442.941	882.390	2.705.727	339.915	3.514.909
Septiembre 2013	8.462.797	1.072.909	3.016.724	379.434	3.993.731
Variación porcentual	13,7	21,6	11,5	11,6	13,6
Caldas					
Septiembre 2012	2.713.045	319.032	966.904	162.476	1.264.633
Septiembre 2013	3.219.815	384.789	1.083.391	191.201	1.560.435
Variación porcentual	18,7	20,6	12,0	17,7	23,4
Quindío					
Septiembre 2012	1.233.456	164.502	560.007	68.230	440.717
Septiembre 2013	1.402.245	203.069	624.912	72.094	502.170
Variación porcentual	13,7	23,4	11,6	5,7	13,9
Risaralda					
Septiembre 2012	3.496.440	398.856	1.178.816	109.209	1.809.559
Septiembre 2013	3.840.737	485.051	1.308.421	116.139	1.931.126
Variación porcentual	9,8	21,6	11,0	6,3	6,7

¹ Incluye: Bancos comerciales, compañías de financiamiento comercial y cooperativas de carácter financiero.

Fuente: Superintendencia Financiera de Colombia. Cálculos Centro Regional de Estudios Económicos, Manizales. Banco de la República.

El comportamiento de las tasas de crecimiento muestra que si bien la variación anual del saldo de captaciones en el periodo de análisis se ubica como uno de los mejores comportamientos en los últimos años, parece aminorarse un poco frente al resultado a junio de 2013. Por su parte, el saldo de las colocaciones mostró un cambio de la tendencia de desaceleración iniciada en septiembre de 2012, hacia un mayor crecimiento en septiembre de 2013, propiciada en gran medida por la dinámica del crédito de vivienda y el comercial.

Gráfico VIII.1

Eje Cafetero. Variación porcentual anual saldo captaciones y colocaciones¹
Corte a fin de trimestre 2010 - 2013

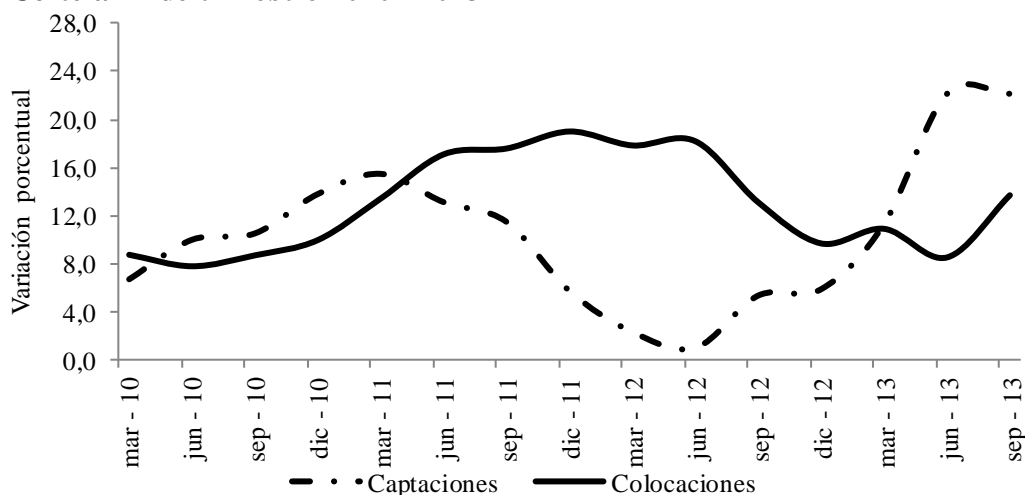

¹ Incluye: Bancos comerciales, compañías de financiamiento comercial y cooperativas de carácter financiero.
 Fuente: Superintendencia Financiera de Colombia. Cálculos Centro Regional de Estudios Económicos, Manizales. Banco de la República.

IX. MERCADO LABORAL

Los resultados de la Gran Encuesta Integrada de Hogares (GEIH) realizada por el DANE para el trimestre julio – septiembre de 2013 fueron favorables en cuanto a la tasa de desempleo de las tres ciudades capitales del Eje Cafetero. Al comparar los resultados con los del mismo trimestre de 2012, se presentó en Manizales el mayor descenso, al pasar de 12,7% a 10,5%, seguida de Pereira que pasó de 15,7% a 13,8%, y en Armenia la reducción fue de 16,0% a 14,6%.

En el tercer trimestre de 2013, las tres capitales del Eje Cafetero tuvieron menores tasas de desempleo que las de igual periodo de 2012; a su vez, Manizales incrementó el número de ocupados mientras en Pereira y Armenia aumentaron los inactivos.

El comportamiento a la baja en la tasa de desempleo se explicó en Manizales por el aumento de doce mil en el número de ocupados, sobresaliendo el mayor empleo en servicios comunales, sociales y personales; por su parte, en Pereira el número de

ocupados se redujo en catorce mil, registrándose el mayor descenso en la actividad inmobiliaria, lo que pudo estar asociado al incremento de los inactivos que aumentaron en veintinueve mil, y que a su vez redujeron la presión laboral medida por la tasa global de participación de 65,7% a 60,2%; asimismo, en Armenia el número de ocupados fue menor en dos mil, mientras los inactivos aumentaron en siete mil y la tasa global de participación pasó de 63,5% en 2012 a 60,8% en 2013.

Manizales y Villamaría - Pereira, Dosquebradas y La Virginia - Armenia
Principales indicadores del mercado laboral
Tercer trimestre 2012 - 2013

Concepto	Manizales y Villamaría		Pereira, Dosquebradas y La Virginia		Armenia	
	2012	2013	2012	2013	2012	2013
Miles						
Población total	408	411	605	609	284	286
Población en edad de trabajar	340	343	495	500	231	233
Población económicamente activa	203	211	325	301	147	141
Ocupados	177	189	274	260	123	121
Desocupados	26	22	51	42	23	21
Inactivos	138	132	170	199	84	91
Subempleados	60	54	92	52	39	39
Porcentaje						
Población en edad de trabajar	83,4	83,6	81,9	82,1	81,2	81,4
Tasa global de participación	59,5	61,6	65,7	60,2	63,5	60,8
Tasa de ocupación	52,0	55,1	55,4	51,9	53,3	51,9
Tasa de desempleo	12,7	10,5	15,7	13,8	16,0	14,6
Tasa de subempleo	29,7	25,6	28,4	17,2	26,9	27,7

Nota: cifras revisadas y ajustadas por el DANE.

Fuente: DANE - GEIH. Cálculos Centro Regional de Estudios Económicos, Manizales. Banco de la República.

Gráfico IX.1

Manizales y Villamaría - Pereira, Dosquebradas y La Virginia - Armenia
Tasa de desempleo trimestre móvil
Trimestres 2010 - 2013

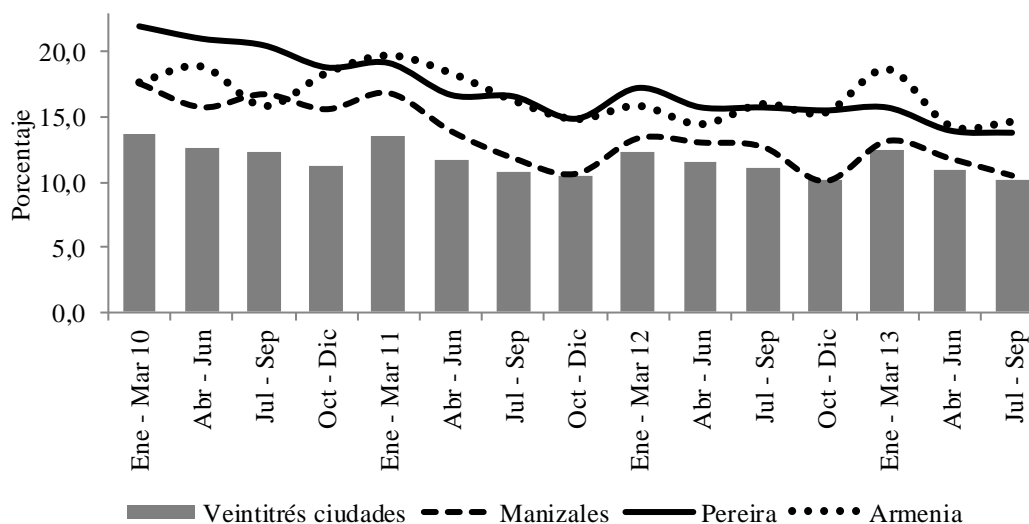

Fuente: DANE - GEIH. Cálculos Centro Regional de Estudios Económicos, Manizales. Banco de la República.

Manizales y Villamaría - Pereira, Dosquebradas y La Virginia
Población ocupada según ramas de actividad
Trimestre móvil julio - septiembre 2012 - 2013

Concepto	Miles de personas					
	Manizales		Variación porcentual	Pereira		Variación porcentual
	2012	2013		2012	2013	
Total	177	189	6,9	274	260	-5,3
Agricultura, pesca, ganadería, caza y silvicultura	1	2	42,7	5	4	-18,9
Explotación de minas y canteras	1	1	51,7	0	0	20,5
Industria manufacturera	27	29	5,3	50	47	-6,0
Suministro de electricidad, gas y agua	3	1	-47,1	1	2	208,7
Construcción	11	12	5,8	17	17	1,1
Comercio, hoteles y restaurantes	53	54	1,9	87	86	-1,2
Transporte, almacenamiento y comunicaciones	15	17	9,7	25	22	-12,0
Intermediación financiera	2	4	53,1	4	4	-0,5
Actividades inmobiliarias	19	20	4,8	25	20	-20,8
Servicios comunales, sociales y personales	44	50	13,2	61	58	-4,7
No informa	0	0	-	0	0	-

- Indefinido.

Fuente: DANE - GEIH. Cálculos Centro Regional de Estudios Económicos, Manizales. Banco de la República.

X. PRECIOS

El índice de precios nacional continuó en septiembre con una variación doce meses por debajo de la meta de largo plazo fijada por el Banco de la República, al situarse en 2,27%, lo que implicó una reducción de 81 pb (puntos básicos) respecto a la tasa

En el Eje Cafetero, Armenia registró la menor variación doce meses en los precios al consumidor, seguida por Pereira, ambas con niveles inferiores al 2%. Entretanto, Manizales mostró una inflación de 2,06% aunque menor a la del año anterior.

anual del año precedente, resultado explicado por la menor variación en alimentos, transporte, vivienda y educación. De acuerdo con los análisis del Banco de la República, las estimaciones de brecha de producto, sugieren pocas presiones de demanda sobre los precios, lo que indica que los comportamientos cumplen con las expectativas y los cálculos a partir de los títulos de deuda pública al

mantenerse la inflación en una tasa inferior a la mitad del rango meta de 3%.

En cuanto a las tres capitales del Eje Cafetero, presentaron variaciones en los precios menores a las evidenciadas en 2012 y a la del total nacional, coincidiendo en una pequeña inflación anual en alimentos, rubro que mostró tasas por debajo del 1%. En particular, Armenia fue la de menor variación seguida por Pereira, destacándose

ambas por mantener los niveles anuales por debajo del 2%, mientras Manizales mostró una inflación de 2,06%.

Gráfico X.1

Nacional, Manizales, Pereira y Armenia. Variación anual del IPC 2010 - 2013

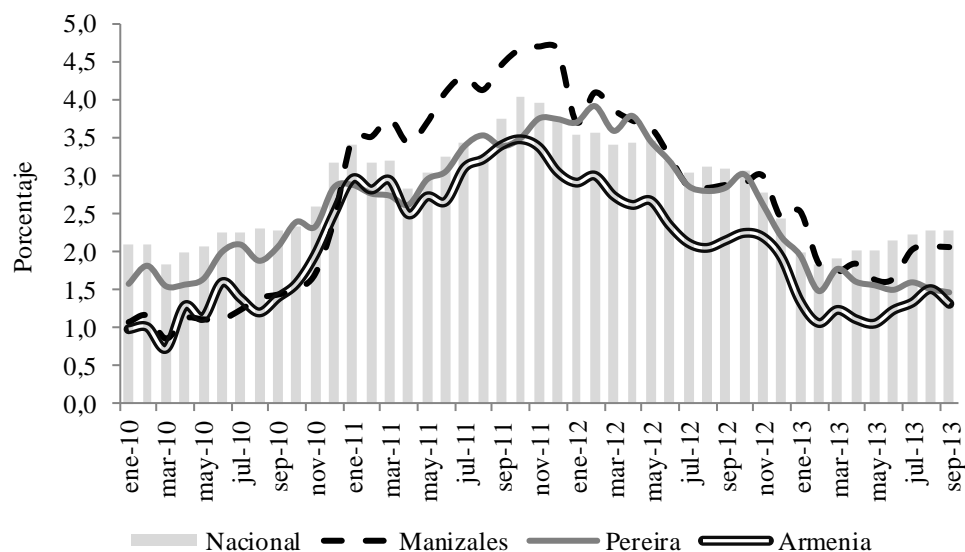

Fuente: DANE. Cálculos Centro Regional de Estudios Económicos, Manizales. Banco de la República.

Según la estructura de clasificación y los resultados doce meses a septiembre de 2013, en Armenia los aumentos en los precios de los alimentos, diversión y comunicaciones fueron muy bajos e incluso inferiores a las tasas de 2012, contrario a vestuario, vivienda y educación cuyos crecimientos fueron superiores a los reportados un año atrás; en tanto que, se redujo a la mitad la inflación anual del transporte, pero su nivel continuó por encima del 1%.

En Pereira, las menores variaciones anuales fueron en vivienda y transporte, grupos de gasto que tuvieron unas de las tasas más altas en igual periodo de 2012; asimismo, hubo menores niveles de inflación en vivienda y educación, influyendo en el cambio anual de precios para la ciudad que fue de 1,46%, cifra inferior en 1,37 puntos porcentuales (pp) a la de igual periodo del año precedente.

Por su parte, en Manizales la inflación doce meses también cayó respecto a la registrada en 2012, aunque no lo suficiente para conservar las cifras anuales por debajo del 2%, como sucedió en marzo y junio y en las otras capitales de la región; resultado debido a los mayores niveles de inflación de los rubros de diversión, comunicación y transporte frente a los de 2012, los cuales fueron aminorados por variaciones anuales más bajas en los precios de vivienda, alimentos y vestuario.

Nacional, Manizales, Pereira y Armenia
Variación porcentual del IPC mensual, trimestral y doce meses
Acumulado a septiembre 2012 - 2013

Periodo	Porcentaje			
	Nacional	Manizales	Pereira	Armenia
2012				
Julio	-0,02	-0,19	-0,08	-0,03
Agosto	0,04	-0,02	-0,02	-0,02
Septiembre	0,29	0,22	0,27	0,21
III trimestre	0,31	0,01	0,17	0,17
Año corrido	2,32	2,17	1,99	1,86
Doce meses	3,08	2,87	2,83	2,14
2013				
Julio	0,04	0,18	0,02	0,07
Agosto	0,08	0,02	-0,11	0,16
Septiembre	0,29	0,21	0,22	0,02
III trimestre	0,43	0,42	0,14	0,25
Año corrido	2,16	1,79	1,26	1,25
Doce meses	2,27	2,06	1,46	1,31

Fuente: DANE. Cálculos Centro Regional de Estudios Económicos, Manizales. Banco de la República.

En lo referente a la variación acumulada a septiembre de 2013, el total nacional mostró una tasa de 2,16%, resultado menor al evidenciado en igual periodo de 2012 en 16 pb. Los más bajos niveles de variación del Índice de Precios al Consumidor (IPC) se presentaron en diversión y vestuario, mientras los que promediaron un aumento inferior al de 2012 fueron alimentos, vivienda, educación y transporte.

Entretanto, las tres ciudades capitales del Eje Cafetero también mostraron una inflación a septiembre menor que la del año anterior y que la del promedio nacional; siendo la más baja la de Armenia, principalmente por la ligera disminución en el valor del precio de los alimentos y menores tasas que las del año anterior en salud, diversión, transporte y comunicaciones. Le siguió Pereira con tasas muy bajas en alimentos y vestuario, y menores a las del año precedente en vivienda, educación, transporte y otros gastos, lo que influyó en ser la capital de la región que más disminuyó su inflación frente a 2012.

En cuanto a Manizales, se destacó por pasar de una inflación superior al 2% en lo corrido a septiembre del año precedente, a una cifra 1,79%, debido a los menores crecimientos en la inflación de alimentos, vivienda y otros gastos respecto a 2012, aunque continuó como la ciudad con la más alta variación de precios de la región,

atribuido a los aumentos en salud, educación, transporte y diversión, grupos de gastos que situaron la tasa a septiembre de 2013 por encima de 3%.

Gráfico X.2

Nacional, Manizales, Pereira y Armenia. Variación del IPC por grupos de bienes y servicios Acumulado a septiembre 2013

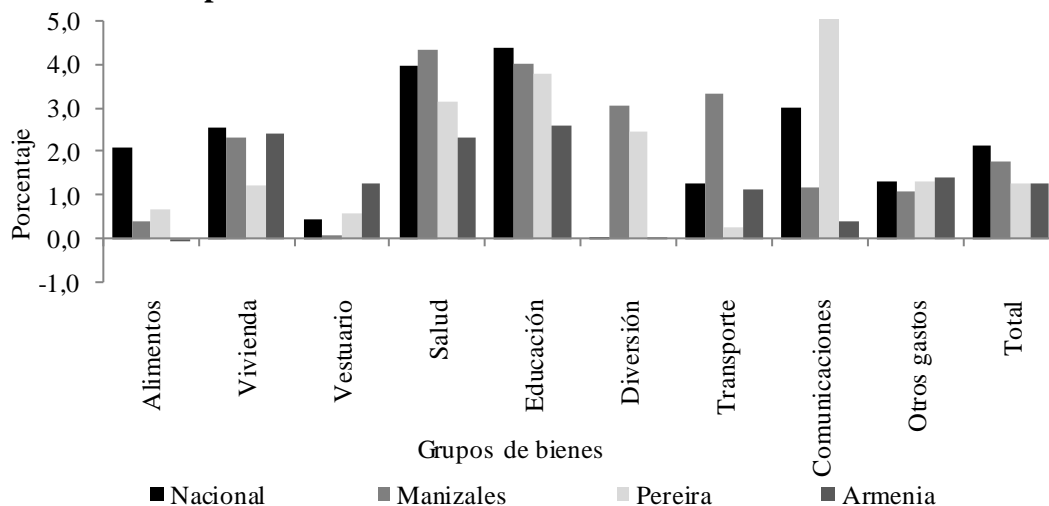

Fuente: DANE. Cálculos Centro Regional de Estudios Económicos, Manizales. Banco de la República.

XI. MOVIMIENTO DE SOCIEDADES

Durante el tercer trimestre de 2013, la inversión neta reportada por la Cámara de Comercio de Manizales⁵ fue de \$12.780 millones, con un incremento de 2,4% frente al mismo lapso del año anterior, debido a la buena dinámica observada en el sector agropecuario, transporte y comunicaciones, y en la construcción. Por el contrario, la industria, el comercio y los servicios presentaron contracciones en sus saldos. En cuanto al capital suscrito en Manizales entre enero y septiembre de 2013, se evidenció un aumento anual de 41,6%, motivado por el avance del sector de seguros y finanzas, industria y construcción, que en conjunto representaron el 70,8% del total de la inversión neta registrada en la capital de Caldas.

En Manizales, la inversión neta mostró un aumento anual de 2,4% en el tercer trimestre del año, impulsado por el sector agropecuario, transporte y comunicaciones, y construcción.

⁵ La jurisdicción de la Cámara de Comercio de Manizales por Caldas comprende los municipios de Aguadas, Anserma, Aranzazu, Belalcázar, Filadelfia, La Merced, Manizales, Marmato, Marulanda, Neira, Pácora, Riosucio, Risaralda, Salamina, San José, Supía, Villamaría y Viterbo.

Manizales. Inversión neta por sectores económicos
Tercer trimestre y acumulado a septiembre 2012 - 2013

Sector económico	Millones de pesos corrientes					
	Tercer trimestre		Variación porcentual	Enero - septiembre		Variación porcentual
	2012	2013		2012	2013	
Total	12.485	12.780	2,4	25.108	35.562	41,6
Agropecuario	296	1.040	251,0	1.333	2.016	51,3
Minería	10	35	250,0	108	85	-21,1
Industria	1.334	1.000	-25,0	1.590	3.970	149,7
Electricidad, gas y agua	401	106	-73,6	562	136	-75,8
Construcción	1.074	1.295	20,6	3.305	4.850	46,8
Comercio	1.095	1.008	-7,9	2.932	1.115	-62,0
Transporte y comunicaciones	851	1.232	44,8	1.909	1.342	-29,7
Seguros y finanzas	3	1.764	*	177	16.361	*
Servicios ¹	7.422	5.300	-28,6	13.192	5.687	-56,9

* Variación superior al 500%.

¹Incluye alojamiento y servicios de comida, actividades inmobiliarias, profesionales, científicas y técnicas, de servicios administrativos y de apoyo, administración pública y defensa, seguridad social, educación, de salud y asistencia social, artísticas, entretenimiento y recreación, otras.

Fuente: Cámara de Comercio de Manizales - Investigaciones Socioeconómicas. Cálculos Centro Regional de Estudios Económicos, Manizales. Banco de la República.

En el tercer trimestre de 2013, Quindío evidenció una reducción de 1,1% en la inversión neta, principalmente por descenso en transporte y comunicaciones, y en seguros y finanzas.

De otro lado, de acuerdo con información de la Cámara de Comercio de Armenia⁶, en el tercer trimestre de 2013 la inversión neta reportada en el Quindío evidenció una ligera contracción de 1,1% frente a similar corte de 2012, explicada por el descenso en el rubro de transporte y comunicaciones, y el de seguros y finanzas; no obstante, este comportamiento fue menguado por los crecimientos en construcción y servicios. Por su parte, en el saldo del acumulado a septiembre de 2013 se observó un ascenso de 3,2% jalonado por el sector servicios que tuvo un incremento superior al 500%, y por las variaciones positivas de la construcción, la industria y el sector agropecuario.

⁶ La jurisdicción de la Cámara de Comercio de Armenia comprende la totalidad de municipios del Quindío.

Armenia. Inversión neta por sectores económicos
Tercer trimestre y acumulado a septiembre 2012 - 2013

Sector económico	Millones de pesos corrientes					
	Tercer trimestre		Variación porcentual	Enero - septiembre		Variación porcentual
	2012	2013		2012	2013	
Total	6.799	6.727	-1,1	26.275	27.105	3,2
Agropecuario	384	(-)	-100,0	2.361	2.709	14,7
Minería	(-)	(-)	(--)	(-)	(-)	(--)
Industria	608	945	55,4	1.572	2.519	60,2
Electricidad, gas y agua	(-)	14	-	(-)	459	-
Construcción	317	2.881	*	2.755	6.080	120,7
Comercio	690	196	-71,6	3.826	2.251	-41,2
Transporte y comunicaciones	2.234	129	-94,2	5.355	1.926	-64,0
Seguros y finanzas	2.070	1	-100,0	9.304	-10	(--)
Servicios ¹	497	2.561	415,8	1.101	11.170	*

- Indefinido.

(-) Sin movimiento.

(--) No comparable.

* Variación superior al 500%.

¹Incluye actividades de alojamiento y servicios de comida, inmobiliarias, profesionales, científicas y técnicas, de servicios administrativos y de apoyo, administración pública y defensa, planes de seguridad social de afiliación obligatoria, educación, atención de la salud humana y de asistencia social, actividades artísticas, de entretenimiento y recreación, otras.

Fuente: Cámara de Comercio de Armenia - Investigaciones Socioeconómicas. Cálculos Centro Regional de Estudios Económicos, Manizales. Banco de la República.

XII. OTRAS VARIABLES ECONÓMICAS

ENCUESTA MENSUAL DE EXPECTATIVAS ECONÓMICAS (EMEE)

Los resultados de la EMEE⁷ para el tercer trimestre de 2013 mostraron que para el Eje Cafetero el balance⁸ del volumen de las ventas fue positivo y presentó recuperación luego de dos trimestres con valores negativos. Además, el resultado superó en 3,1 pp al promedio total nacional y se ubicó por encima de los balances de Bogotá y Antioquia. Por su parte, las expectativas para los próximos doce meses sobre el crecimiento de la cantidad de ventas fueron favorables para la mayoría de encuestados, y aunque se reportó una cifra superior a la del trimestre anterior, no alcanzó los aumentos exhibidos entre 2010 y 2012.

Gráfico XII.1

Eje Cafetero. Balance promedio trimestral Encuesta Mensual de Expectativas Económicas (EMEE) Trimestres 2009 - 2013

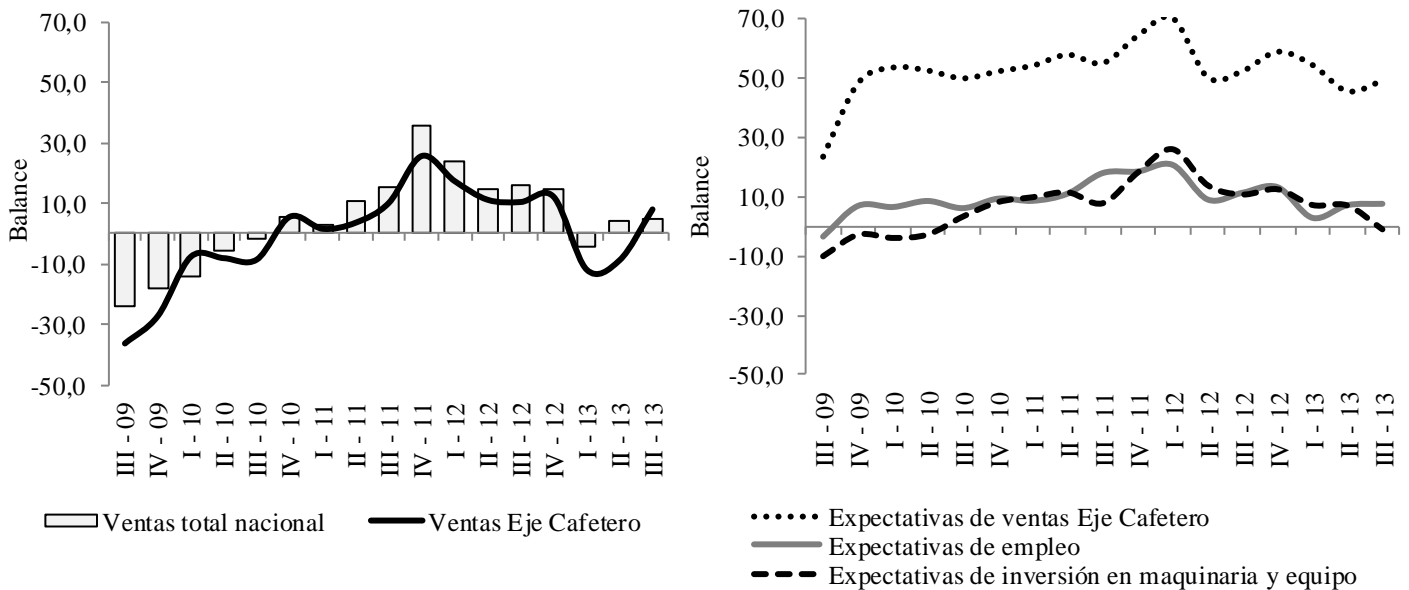

Fuente: EMEE - Banco de la República. Cálculos Centro Regional de Estudios Económicos, Manizales. Banco de la República.

De otro lado, hubo un mayor ritmo de crecimiento respecto a los dos primeros trimestres de 2013 en el porcentaje de empresarios que espera que el número de empleados de tiempo completo se incremente en los siguientes doce meses; no

⁷ Esta encuesta la realiza mensualmente el Centro Nacional de Consultoría (CNC) para el Banco de la República en diferentes empresas de los sectores de agricultura, industria, construcción, comercio, y transporte y comunicaciones en las regiones Costa Atlántica, Bogotá, Nororiente, Suroccidente, Central Oriental, Eje Cafetero, Llanos Orientales y Antioquia.

⁸ Corresponde a la diferencia entre el porcentaje de respuestas de aumento y disminución en las ventas.

obstante, las perspectivas sobre el nivel de maquinaria y equipo acentuaron la tendencia descendente de periodos anteriores y pasaron a terreno negativo.

SERVICIOS BÁSICOS

➤ ENERGÍA ELÉCTRICA

De acuerdo con la información suministrada por la Central Hidroeléctrica de Caldas (CHEC), el total de energía eléctrica utilizada durante el primer trimestre de 2013 fue de 82,9 millones de kilovatios hora (kw/h), con una reducción de 2,4% frente al mismo periodo de 2012, sustentada en el menor uso residencial e industrial; no obstante, el sector comercial presentó crecimiento anual. De manera similar, entre enero y septiembre de 2013 el consumo de energía en Manizales evidenció un decrecimiento anual de 2,9%, situación explicada por la caída en cada uno de sus rubros, especialmente en el uso residencial que tuvo una participación de 48,1% dentro del total, seguido en orden de contribución por el comercial, industrial y oficial.

Cuadro XII.1

Manizales y Pereira. Consumo de energía eléctrica por usos Tercer trimestre y acumulado a septiembre 2012 - 2013

Concepto	Tercer trimestre		Variación porcentual	Enero - septiembre		Variación porcentual
	2012	2013		2012	2013	
Manizales						
Total	84.933	82.875	-2,4	255.214	247.722	-2,9
Industrial	20.437	19.109	-6,5	59.111	56.848	-3,8
Comercial	19.151	19.375	1,2	57.481	57.212	-0,5
Residencial	40.204	39.698	-1,3	123.276	119.089	-3,4
Oficial	5.141	4.692	-8,7	15.347	14.572	-5,0
Pereira						
Total	103.590	105.340	1,7	285.506	287.013	0,5
Industrial	11.047	11.596	5,0	21.967	23.713	7,9
Comercial	34.111	35.489	4,0	90.360	92.546	2,4
Residencial	53.535	53.194	-0,6	161.484	158.105	-2,1
Oficial	4.897	5.061	3,4	11.695	12.650	8,2

Fuente: Central Hidroeléctrica de Caldas, Empresa de Energía de Pereira E.S.P. Cálculos Centro Regional de Estudios Económicos, Manizales. Banco de la República.

Por su parte, la Empresa de Energía de Pereira reportó para el primer trimestre de 2013 un consumo de 105,3 millones de kw/h, con un incremento respecto al mismo lapso del año anterior; asimismo, en los primeros nueve meses de 2013 hubo un aumento anual en el consumo de energía de la ciudad, debido en ambos periodos a los

avances observados en el uso comercial, industrial y oficial, resultados que contrarrestaron la disminución evidenciada en el residencial.

➤ **GAS**

La empresa Efigas S.A. reportó para el tercer trimestre de 2013 un consumo de gas de 24,7 millones de metros cúbicos (m³) en el Eje Cafetero, con una variación anual de 2,9%, sustentada principalmente en el mayor uso residencial, que representó el 49,8% del total consumido. Igualmente, en lo corrido a septiembre de 2013 se observó aumento en la variable de análisis en la región, debido a los avances evidenciados en cada uno de sus usos.

Cuadro XII.2

**Eje Cafetero, Manizales, Pereira y Armenia. Consumo de gas por usos
Tercer trimestre y acumulado a septiembre 2012 - 2013**

Concepto	Miles de metros cúbicos					
	Tercer trimestre		Variación	Enero - septiembre		Variación
	2012	2013	porcentual	2012	2013	porcentual
Eje Cafetero						
Total	23.978	24.666	2,9	69.340	71.417	3,0
Industrial	8.634	8.640	0,1	23.919	24.261	1,4
Comercial	3.530	3.752	6,3	10.486	10.921	4,2
Residencial	11.814	12.274	3,9	34.936	36.235	3,7
Manizales						
Total	13.414	13.483	0,5	37.498	38.559	2,8
Industrial	7.316	7.189	-1,7	19.511	20.004	2,5
Comercial	1.350	1.429	5,9	4.005	4.161	3,9
Residencial	4.747	4.865	2,5	13.982	14.393	2,9
Pereira						
Total	6.478	6.728	3,9	19.597	19.631	0,2
Industrial	990	959	-3,1	3.492	2.804	-19,7
Comercial	1.341	1.414	5,4	3.985	4.073	2,2
Residencial	4.147	4.354	5,0	12.121	12.754	5,2
Armenia						
Total	4.086	4.456	9,1	12.245	13.227	8,0
Industrial	327	492	50,5	916	1.452	58,5
Comercial	839	909	8,3	2.496	2.687	7,7
Residencial	2.920	3.055	4,6	8.833	9.088	2,9

Fuente: Efigas S.A. Cálculos Centro Regional de Estudios Económicos, Manizales. Banco de la República.

Por ciudades, Manizales mostró un incremento de 0,5% en el uso de gas natural durante el tercer trimestre de 2013; si bien los rubros comercial y residencial presentaron crecimiento, este fue menguado por el descenso en el industrial que participó con 53,3% del total. Asimismo, para el periodo enero – septiembre de 2013

se exhibió un aumento anual de 2,8% en la variable analizada, soportado en el alza mostrada en sus tres líneas.

En cuanto a Pereira, totalizó un consumo de 6,7 millones de m³ durante el tercer trimestre de 2013, con un incremento de 3,9% frente a igual periodo del año anterior; y para el acumulado a septiembre el crecimiento fue de 0,2%, motivado en los dos lapsos por los avances en los usos residencial y comercial; sin embargo, el industrial presentó una variación negativa debido a la salida de una importante empresa de la ciudad en el primer semestre de 2012, la cual utilizaba el gas industrial no regulado.

Por su parte, el uso de gas natural en la capital del Quindío aumentó anualmente 9,1% durante el primer trimestre de 2013, comportamiento jalonado por la buena dinámica en cada uno de sus rubros. En el mismo sentido, en los primeros nueve meses de 2013 se evidenció una variación de 8,0% en el consumo de gas, debido al mayor valor registrado en el uso residencial, comercial e industrial.

FINANZAS PÚBLICAS

➤ DEUDA PÚBLICA

El saldo de la deuda pública de los gobiernos departamentales y municipales al 30 de septiembre de 2013 sumó \$327.049 millones en el Eje Cafetero, con un descenso anual de 1,6%, explicado por la disminución de la deuda de los gobiernos centrales departamentales y del resto de municipios; caso contrario sucedió en los gobiernos centrales municipales donde se incrementó su saldo en 8,0%, especialmente por el aumento de la deuda de Pereira que representó el 56,1% del total de los tres municipios capitales.

De otro lado, Risaralda reportó un saldo de \$154.163 millones a septiembre de 2013, con una variación anual de 2,7%, debido en gran medida al comportamiento observado por la deuda de Pereira que tuvo un crecimiento anual de 18,4% y contribuyó con 60,2% del total adeudado por el departamento; asimismo, el saldo del resto de municipios evidenció un aumento de 7,5%, sustentado en el mayor valor de la deuda del municipio de Guática que presentó un incremento superior al 500%.

Por su parte, el saldo de la deuda pública en el Quindío totalizó \$60.132 millones en septiembre de 2013 y mostró un ascenso de 3,9% respecto al mismo periodo del año anterior. Este comportamiento se vio sustentado en los incrementos del gobierno central municipal y departamental, ambas entidades en conjunto representaron el 70,3% del total adeudado. En contraste, el saldo del resto de municipios se redujo 5,2% frente a lo expuesto en 2012.

Entretanto, en el departamento de Caldas la deuda pública sumó \$112.754 millones en el lapso de análisis, cifra que frente a 2012 evidenció un descenso de 9,4% por las

disminuciones anuales del gobierno central departamental y municipal, los cuales aportaron el 91,0% del total de la deuda.

Cuadro XII.3

Eje Cafetero, Caldas, Quindío y Risaralda
Saldo de la deuda pública interna
Septiembre 2012 - 2013

Periodo	Total	Millones de pesos corrientes		
		Gobierno central departamental	Gobierno central municipal	Resto de municipios
Total Eje Cafetero				
Septiembre 2012	332.396	127.884	153.266	51.246
Septiembre 2013	327.049	112.436	165.518	49.096
Variación porcentual	-1,6	-12,1	8,0	-4,2
Caldas				
Septiembre 2012	124.431	59.818	51.851	12.762
Septiembre 2013	112.754	55.192	47.440	10.122
Variación porcentual	-9,4	-7,7	-8,5	-20,7
Quindío				
Septiembre 2012	57.876	15.986	23.027	18.863
Septiembre 2013	60.132	17.022	25.236	17.874
Variación porcentual	3,9	6,5	9,6	-5,2
Risaralda				
Septiembre 2012	150.089	52.081	78.388	19.621
Septiembre 2013	154.163	40.222	92.841	21.100
Variación porcentual	2,7	-22,8	18,4	7,5

Fuente: Contralorías departamentales, Contraloría Municipal de Pereira, secretarías de hacienda de Manizales y Dosquebradas. Cálculos Centro Regional de Estudios Económicos, Manizales. Banco de la República.

➤ **RECAUDO DE IMPUESTOS**

Según la información de la Dirección de Impuestos y Aduanas Nacionales (DIAN), durante el tercer trimestre de 2013 el Eje Cafetero recaudó \$373.982 millones por impuestos nacionales, con un aumento anual de 0,3%, donde los avances en renta y en tributos externos fueron menguados por las reducciones en IVA y retenciones, últimos rubros que en su conjunto participaron con 68,8% del total.

El Eje Cafetero incrementó en 0,3% el recaudo de impuestos, con crecimiento en los de renta y tributos externos.

Por el contrario, en el periodo enero – septiembre de 2013 se registró una caída de 0,3%, explicada principalmente por la variación negativa del rubro retenciones que representó el 34,7% del cobro total.

Eje Cafetero, Manizales, Pereira y Armenia. Recaudo bruto de impuestos nacionales según seccional y tipo
Tercer trimestre y acumulado a septiembre 2012 - 2013^{pr}

Concepto	Millones de pesos corrientes					
	Tercer trimestre		Variación porcentual	Enero - septiembre		Variación porcentual
	2012	2013 ^{pr}		2012	2013 ^{pr}	
Eje Cafetero						
Total	372.784	373.982	0,3	1.134.791	1.131.349	-0,3
Renta	39.993	60.956	52,4	223.227	235.489	5,5
IVA	144.157	137.568	-4,6	356.655	366.490	2,8
Retenciones ¹	135.049	119.567	-11,5	425.385	392.954	-7,6
Externos ²	17.268	21.830	26,4	56.381	62.226	10,4
Otros ³	36.317	34.062	-6,2	73.143	74.191	1,4
Manizales						
Total	141.114	144.113	2,1	458.402	460.694	0,5
Renta	11.050	25.892	134,3	96.498	114.977	19,1
IVA	53.851	45.129	-16,2	137.852	133.808	-2,9
Retenciones ¹	58.567	53.543	-8,6	186.370	167.831	-9,9
Externos ²	1.537	3.431	123,2	4.891	10.344	111,5
Otros ³	16.109	16.117	0,1	32.791	33.734	2,9
Pereira						
Total	173.789	173.142	-0,4	508.055	506.247	-0,4
Renta	18.904	18.833	-0,4	88.526	77.783	-12,1
IVA	69.114	74.240	7,4	165.707	180.831	9,1
Retenciones ¹	60.703	53.241	-12,3	190.832	181.575	-4,9
Externos ²	10.019	11.563	15,4	32.383	34.808	7,5
Otros ³	15.049	15.265	1,4	30.606	31.249	2,1
Armenia						
Total	57.881	56.728	-2,0	168.334	164.408	-2,3
Renta	10.039	16.231	61,7	38.202	42.728	11,8
IVA	21.192	18.200	-14,1	53.096	51.850	-2,3
Retenciones ¹	15.779	12.782	-19,0	48.184	43.548	-9,6
Externos ²	5.712	6.835	19,7	19.107	17.074	-10,6
Otros ³	5.159	2.680	-48,1	9.746	9.208	-5,5

pr: cifras preliminares.

¹ Incluye retenciones en la fuente a título de renta, IVA y timbre.

² Incluye el arancel y el IVA a las importaciones.

³ Incluye patrimonio, seguridad democrática, sanciones, errados y otros ingresos sin clasificar.

Nota: Datos preliminares con corte 08 de noviembre de 2013 para 2013 y con corte 01 de septiembre de 2013 para 2012.

Fuente: DIAN. Coordinación de Estudios Económicos. Subdirección de Gestión de Análisis Operacional. Cálculos Centro Regional de Estudios Económicos, Manizales. Banco de la República.

En los recaudos por ciudades, Pereira reportó un descenso de 0,4% durante el tercer trimestre de 2013 y en lo corrido a septiembre, comportamiento explicado por las reducciones en renta y retenciones. Igualmente, en Armenia se registró disminución en los dos periodos citados, por la menor recepción de tributos correspondientes al IVA, retenciones y otros impuestos, además de los recursos provenientes de productos externos para el último lapso en mención. En contraste, Manizales presentó aumento en el recaudo de impuestos nacionales en el tercer trimestre de 2013 y en el acumulado a septiembre del mismo año, debido al ascenso observado en renta, externos y otros; no obstante, IVA y retenciones mostraron resultados negativos.

REMESAS

Según la última información disponible de la encuesta trimestral de remesas del Banco de la República, en el segundo trimestre de 2013 el valor de los ingresos recibidos por Colombia creció 6,5%; destacándose las mayores remesas provenientes de Venezuela y Ecuador, en tanto se redujeron los envíos desde Estados Unidos y España. Por departamentos, Valle del Cauca, Cundinamarca y Antioquia mostraron incremento y se mantuvieron como los mayores receptores del país; mientras el cuarto receptor, Risaralda, mostró disminución y perdió aporte sobre el total nacional.

Similar al resultado del país fue el comportamiento de las remesas percibidas por el Eje Cafetero, las cuales aumentaron 2,9% debido al impulso en las transferencias desde el exterior para Caldas, crecimiento que fue mucho mayor al del primer trimestre del año. Por el contrario, los otros dos departamentos de la región cafetera, Risaralda y Quindío, presentaron caídas de 2,0% y 0,7%, respectivamente; no obstante, fueron menos acentuadas que las reducciones del trimestre anterior.

Cuadro XII.5

Colombia, Eje Cafetero, Caldas, Quindío y Risaralda
Ingreso de remesas de trabajadores
Segundo trimestre 2012^{pr} - 2013^{pr}

Región	Millones de dólares		Variación porcentual	Participación porcentual	
	2012	2013		2012	2013
Colombia	1.004,6	1.069,6	6,5	100,00	100,00
Eje Cafetero	165,0	169,8	2,9	16,42	15,87
Caldas	19,5	26,6	36,5	1,94	2,49
Quindío	38,5	38,3	-0,7	3,84	3,58
Risaralda	107,0	104,9	-2,0	10,65	9,80

pr: cifras preliminares sujetas a revisión.

Nota: Última información disponible en la página web del Banco de la República.

Información tomada el 02 de diciembre de 2013.

Fuente: Banco de la República. Cálculos Centro Regional de Estudios Económicos, Manizales. Banco de la República.

XIII. ANEXOS ESTADÍSTICOS

Cuadro XIII.1

Caldas, Quindío y Risaralda. Exportaciones a Estados Unidos diferentes a café verde Tercer trimestre 2012^P - 2013^P

Concepto	Miles de dólares FOB		
	2012	2013	Variación porcentual
Caldas			
Café y sucedáneos del café	4.457	5.073	13,8
Almidones, inulina y gluten de trigo; sustancias albulminoideas; colas	1.327	1.944	46,5
Cacao	165	746	352,9
Manufacturas de metales comunes	382	578	51,4
Chocolate y otros preparados alimenticios que contengan cacao	546	529	-3,1
Cuchillería	248	239	-3,4
Frutas en conserva y preparados de frutas (excepto jugos de frutas)	338	237	-29,9
Bebidas alcohólicas	191	204	6,5
Partes, piezas y accesorios de los automotores	1.735	160	-90,8
Resto de rubros Caldas	298	230	-22,5
Total Caldas	9.686	9.942	2,6
Quindío			
Manufacturas de metales comunes	(-)	61	-
Estructuras y partes de estructuras de hierro, acero o aluminio	(-)	61	-
Frutas en conserva y preparados de frutas (excepto jugos de frutas)	(-)	31	-
Artefactos y accesorios de alumbrado	(-)	26	-
Café y sucedáneos del café	2	12	*
Resto de rubros Quindío	84	4	-95,8
Total Quindío	84	183	117,4
Risaralda			
Abrigos, chaquetas, trajes, chaquetas sport, pantalones, pantalones cortos, ro	2.348	2.749	17,1
Frutas en conserva y preparados de frutas (excepto jugos de frutas)	1.193	1.320	10,6
Pescado, fresco (vivo o muerto), refrigerado o congelado	649	671	3,4
Azúcares, melaza y miel	801	570	-28,8
Máquinas para elaborar alimentos (excepto las de uso doméstico)	(-)	152	-
Abrigos, capas, chaquetas, trajes, pantalones, pantalones cortos, camisas, ves	489	115	-76,5
Desperdicios y desechos ferrosos (chatarra); lingotes refundidos de hierro o a	(-)	74	-
Manufacturas de metales comunes, n.e.p.	0	61	*
Preparados de cereales y preparados de harina o fécula de frutas o legumbres	29	56	95,7
Artículos de vidrio	85	39	-53,9
Cuero	(-)	37	-
Resto de rubros Risaralda	161	94	-41,9
Total Risaralda	5.754	5.938	3,2

p: cifras provisionales.

- Indefinido.

(-) Sin movimiento.

* Variación superior al 500%

Fuente: DANE - DIAN. Cálculos Centro Regional de Estudios Económicos, Manizales. Banco de la República.

**Caldas, Quindío y Risaralda. Exportaciones a la Unión Europea diferentes a café verde
Tercer trimestre 2012^P - 2013^P**

Concepto	Miles de dólares FOB		
	2012	2013	Variación porcentual
Caldas			
Café y sucedáneos del café	8.468	9.493	12,1
Cacao	295	1.178	298,9
Desperdicios y desechos no ferrosos (chatarra) de metales comunes	(-)	826	-
Frutas en conserva y preparados de frutas (excepto jugos de frutas)	395	528	33,6
Almidones, inulina y gluten de trigo; sustancias albuminoideas; colas	151	190	26,1
Herramientas de uso manual o de uso en máquinas	182	83	-54,6
Jabón y preparados para limpiar y pulir	(-)	54	-
Artículos de confitería preparados con azúcar	(-)	28	-
Desperdicios y desechos ferrosos (chatarra); lingotes refundidos de hierro	(-)	26	-
Productos vegetales en bruto	63	3	-94,7
Legumbres frescas, refrigeradas, congeladas o simplemente conservadas (incluso leguminosas secas); raíces, tubérculos y otros productos vegetales comestibles, frescos o secos	(-)	3	-
Resto de rubros Caldas	141	2	-98,6
Total Caldas	9.695	12.414	28,0
Quindío			
Productos vegetales en bruto, n.e.p.	(-)	13	-
Café y sucedáneos del café	(-)	3	-
Total Quindío	(-)	15	-
Risaralda			
Azúcares, melaza y miel	374	1.471	293,1
Desperdicios y desechos no ferrosos (chatarra) de metales comunes, n.e.p.	189	1.235	*
Desperdicios y desechos ferrosos (chatarra); lingotes refundidos de hierro	174	123	-29,7
Abrigos, capas, chaquetas, trajes, pantalones, pantalones cortos, camisas,	52	60	16,2
Frutas en conserva y preparados de frutas (excepto jugos de frutas)	103	52	-49,9
Abrigos, capas, chaquetas, trajes, pantalones, pantalones cortos, camisas,	2	10	360,4
Productos vegetales en bruto, n.e.p.	1	4	*
Otros artículos manufacturados diversos, n.e.p.	(-)	4	-
Bebidas alcohólicas	(-)	(-)	-
Resto de rubros Risaralda	39	-	-100,0
Total Risaralda	935	2.958	216,5

p: cifras provisionales.

- Indefinido.

(-) Sin movimiento.

* Variación superior al 500%

Fuente: DANE - DIAN. Cálculos Centro Regional de Estudios Económicos, Manizales. Banco de la República.

Eje Cafetero, Caldas, Quindío y Risaralda. Importaciones desde Estados Unidos y Unión Europea por principales desagregaciones
Tercer trimestre 2012^P - 2013^P

Miles de dólares CIF

Concepto	Caldas		Quindío		Risaralda		Eje Cafetero	
	2013	Variación porcentual	2013	Variación porcentual	2013	Variación porcentual	2013	Variación porcentual
Estados Unidos								
Pasta y desperdicios de papel	(-)	-	(-)	-	3.800	52,6	3.800	52,6
Productos medicinales y farmacéutico	(-)	-100,0	(-)	-	2.934	43,6	2.934	31,5
Plásticos en formas primarias	1.875	64,5	38	-	347	3,2	2.260	53,1
Maquinaria, aparatos eléctricos	291	7,4	9	199,9	1.683	-3,2	1.983	-1,4
Petróleo, y productos derivados	23	-	(-)	-	1.392	-34,6	1.414	-33,6
Hierro y acero	51	-90,4	(-)	-	1.066	63,0	1.116	-5,4
Materias y productos químicos	1.020	-48,5	5	19,4	66	40,4	1.091	-46,3
Maquinaria y equipo industrial	349	-48,3	69	35,8	427	-41,0	845	-41,7
Manufacturas de metales	610	*	1	-	160	20,3	771	251,3
Hilados, tejidos, artículos confeccionados	0	-100,0	(-)	-	584	-10,7	584	-13,4
Maquinarias especiales para determinadas industrias	367	60,5	26	-71,5	104	-87,5	496	-56,8
Maquinaria y equipo generadores de fuerza	1	-92,2	(-)	-	462	9,6	464	5,8
Metales no ferrosos	161	28,4	(-)	-	241	187,0	402	92,1
Plásticos en formas no primarias	8	7,3	3	-13,2	351	32,1	363	30,8
Legumbres y frutas	356	-	(-)	-	(-)	-	356	-
Resto de rubros Estados Unidos	1.137	-50,2	170	-81,0	1.154	16	2.461	-41,0
Total a Estados Unidos	6.249	-17,2	322	-69,3	14.771	9	21.342	-3,6
Unión Europea								
Maquinaria y equipo industrial	886	40,1	85	607,0	1430	66,2	2.400	59,6
Maquinaria, aparatos y artefactos eléctricos, y sus partes y piezas	293	71,1	(-)	-100,0	1362	-1,5	1.656	3,1
Hierro y acero	1.576	87,3	(-)	-	22	168,3	1.599	88,1
Maquinarias especiales para determinadas industrias	911	21,3	68	-26,5	534	-21,0	1.512	-0,4
Maquinaria y equipo generadores de fuerza	0	-100,0	(-)	-100,0	1511	*	1.511	*
Máquinas para trabajar metales	1.271	405,6	4	-	11	74,5	1.285	398,9
Hilados, tejidos, artículos confeccionados	75	55,3	(-)	-	648	-71,9	723	-69,3
Plásticos en formas primarias	671	127,3	(-)	-100,0	2	-95,4	673	98,0
Productos y preparados comestibles	19	-	(-)	-	544	52,6	563	57,8
Manufacturas de metales	338	215,7	61	2421,9	87	-8,9	486	137,6
Instrumentos y aparatos profesionales, científicos y de control	79	-20,8	250	-	142	-46,2	471	29,5
Petróleo y productos derivados	1	528,5	(-)	-	434	*	434	*
Productos medicinales y farmacéutico	0	-	(-)	-	417	-95,2	417	-95,2
Aceites esenciales y resinoides	327	40,0	(-)	-	(-)	-100,0	327	39,8
Productos animales y vegetales	177	87,6	(-)	-	135	87,7	312	87,7
Papel, cartón y artículos de papel o cartón	15	0,9	(-)	-100,0	295	-26,1	309	-25,5
Resto de rubros Unión Europea	1746	104,9	60	-25,6	1547	-55,7	3.353	-24,2
Total a Unión Europea	8383	90,9	527	116,0	9120	-51,3	18.031	-22,9

p: cifras provisionales.

- Indefinido.

(-) Sin movimiento.

* Variación superior al 500%

Fuente: DANE - DIAN. Cálculos Centro Regional de Estudios Económicos, Manizales. Banco de la República.

SE AGRADECE A LAS SIGUIENTES ENTIDADES, LA INFORMACIÓN PRODUCIDA, SUMINISTRADA O DIVULGADA PARA LA REALIZACIÓN DE LOS BOLETINES

Aeronáutica Civil de Colombia; Asonac; Agencia Nacional de Minería; cámaras de comercio de Manizales y Armenia; CHEC; contralorías departamentales de Caldas, Quindío y Risaralda; contraloría municipal de Pereira; DANE; DIAN; Efigas S.A.; empresa de energía de Pereira; Finagro; Instituto de Cultura y Turismo de Manizales; Secretaría de Hacienda de Manizales y Dosquebradas; Terminal de Transporte de Manizales S.A.; Terminal de Transporte de Pereira S.A.

PÁGINAS ELECTRÓNICAS: DANE; Federación Nacional de Cafeteros; Fenalco; Finagro; Cotelco; Superintendencia Financiera de Colombia.

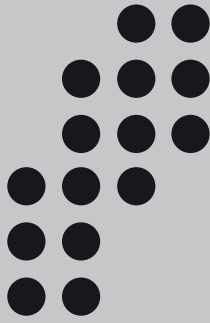

Comité Editorial
Dora Alicia Mora
Jefe Sucursales Estudios Económicos

Ferney H. Valencia Valencia
Jefe Regional

Natalia Cano Bernal
Carlos A. Suárez Medina
Asistentes Editoriales

Comité Técnico
Ana M. López Soto
Bernardo González Lozano
Diana M. Cortázar Gómez
Fabio A. Agudelo Vanegas
Ferney H. Valencia Valencia

La opción de búsqueda del Boletín Económico Regional
(BER)

Se encuentra en la siguiente dirección:
http://www.banrep.gov.co/publicaciones/pub_ec_reg7.htm

El Boletín Económico Regional (BER) es una publicación trimestral elaborada por los Centros Regionales de Estudios Económicos (CREE) del Banco de la República, cuyo propósito es ofrecer a los agentes de la economía y público en general información periódica, confiable y oportuna sobre la evolución de las principales variables de la actividad económica de las regiones del país y los departamentos que las componen.

El Boletín Económico Regional del Eje Cafetero comprende los departamentos de Caldas, Risaralda y Quindío. Su producción cuenta con el valioso aporte de diferentes entidades de orden local y nacional.

Sugerencias y comentarios
BER_ejecafetero@banrep.gov.co