



NOTAS ECONOMICAS REGIONALES

REGIÓN LLANOS ORIENTALES

Banco de la República
Subgerencia de Estudios Económicos
Centro Regional de Estudios Económicos - CREE
Villavicencio

NOTAS ECONÓMICAS REGIONALES es una publicación semestral de los Centros Regionales de Estudios Económicos del Banco de la República. Su propósito es mostrar la evolución de las principales actividades económicas de las regiones en Colombia.

Las opiniones y posibles errores son responsabilidad exclusiva de los autores y no comprometen al Banco de la República ni a su Junta Directiva.

Sugerencias y comentarios: "Hernando González Bottia; e mail: hgonzabo@banrep.gov.co"

Noviembre 2005

Número 05

señalar que los logros alcanzados por la economía regional son contrastantes.

En cuanto al sector minero, la explotación de petróleo que maneja la Superintendencia de Operaciones de Apiay en el departamento de Meta, llegó, entre enero y septiembre de 2005, a un total de 21.8 millones de barriles, cantidad superior en 17.0% a la observada en similar periodo del 2004. Esta evolución en la extracción de crudo obedece, esencialmente, al fortalecimiento del campo ubicado en el área de Castilla, que a septiembre de 2005 contribuyó con el 54.8% del total, y se incrementó en 39.7% con respecto a igual fecha del año precedente, cuando su participación había sido inferior, con el 45.9% del total. Tal resultado positivo se dio, pese a que se mantuvo la declinación natural en la producción de otras áreas como la de Suria, que descendió el 12.2% frente a la alcanzada en la pasada vigencia; así como Chichimene, que se redujo en 1.4% y, Otros, que cayó el 7.6%.

Gráfico 1

Meta. Producción de petróleo, según campos. Enero - septiembre de 2005

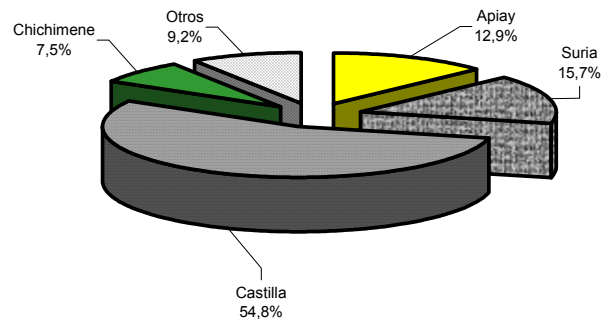

Fuente: Empresa Colombiana de Petróleos - ECOPEPETROL, Gerencia Llanos.

PANORAMA ECONÓMICO REGIONAL

Departamento del Meta

Tabla 1
Indicadores económicos trimestrales
Septiembre 2004 - 2005

Indicadores Económicos	Unidades	Septiembre		Var.
		2004	2005	%
Precios - Villavicencio				
Variación del IPC - año corrido	%	5,02	5,62	12,0
Variación del IPC - doce meses	%	6,07	6,22	2,5
Empleo - Villavicencio				
Tasa de desempleo	%	12,5	11,4	-8,8
Movimiento de sociedades - C.C.V.				
Inversión neta	Millones \$	19.500	36.604	87,7
Sociedades constituidas	Millones \$	15.402	12.442	-19,2
Sociedades reformadas	Millones \$	5.632	34.049	504,5
Sociedades liquidadas	Millones \$	1.535	9.886	544,1
Minería - Meta				
Producción de petróleo	Miles Barriles	18.591	21.755	17,0
Servicios públicos - Villavicencio				
Consumo energía - Kilovatios/hora	Miles	221.017	206.692	-6,5
Consumo gas natural - Metros ³	Miles	22.455	23.686	5,5

Fuente: DANE, Cámara de Comercio de Villavicencio - C.C.V., ECOPEPETROL, Electrificadora del Meta S.A. - EMSA y Llanos S.A.

Al cierre del tercer trimestre del presente año, luego de confrontar algunos indicadores económicos básicos con los resultados obtenidos en la misma fecha del período inmediatamente anterior, se puede

A su turno, después del campo Castilla, las mayores explotaciones de petróleo, durante los nueve primeros meses de 2005, se dieron en los pozos ubicados en las áreas de Suria y Apiay, con participación del 15.7% y 12.9%, en su orden; destacándose esta última, en la cual el aumento de su producción petrolera significó una variación positiva anual del 18.4%. Por su parte, las áreas que comprenden los campos de Chichimene, Reforma-Libertad, Valmagro y Rancho Hermoso, abarcaron, en conjunto, el 16.6% restante.

Por su parte, en lo que se refiere a la producción de gas para comercialización, se contabilizaron, entre enero y

META Y AMAZONAS.

septiembre del presente año, 2.08 millones de kilos cúbicos, que determinaron una caída del 3.5% frente a la generada en idéntico lapso del año 2004. No obstante, este volumen de ventas para el suministro de gas domiciliario, industrial y comercial se mantiene en un nivel importante que ha sido motivado por los altos precios internacionales, la disminución de las reservas de petróleo, el incremento de la demanda energética y, el desmonte de los subsidios a la gasolina.

Complementariamente, en los trabajos de exploración realizados, de manera particular, en áreas de los departamentos de Meta y Casanare están cifradas las esperanzas de ECOPETROL para que dichas regiones sigan disfrutando de las regalías por explotación de petróleo. En cuanto al Meta, actualmente se realizan trabajos exploratorios en el área de Quifa, cercana al campo Rubiales y manejada por Metapetróleo; en Caracara y Cavimag, de la compañía Hupecol; en Menegua, manejada por Petroiting y, Pachaquiario, a cargo de ECOPETROL, que también realiza actividades exploratorias en los Bloques Águila y Mararena. Sin embargo, el mayor reto hacia el futuro lo constituye el bloque de 1.7 billones de hectáreas que va desde el campo Castilla hasta Rubiales, el cual fue recientemente adjudicado para ser explorado.

Finalmente, según la Superintendencia de Apiay, las inversiones en exploración han permitido reducir el ritmo de la caída de las reservas en la Orinoquia, que era del 12% entre el año 2001 y 2002, al 2% entre 2003 y 2004. Así mismo señaló que se pretenden desarrollar 357 millones de barriles de petróleo en el Meta hasta el 2033, mediante la perforación de 102 pozos y otros trabajos adicionales.

De otra parte, según información del Departamento Administrativo Nacional de Estadística (DANE), la variación del Índice de Precios al Consumidor durante el mes de septiembre de este año fue, a nivel nacional, del 0.43%, superior en 0.13 puntos al registrado en igual mes del año 2004. No obstante, la inflación para el periodo enero y septiembre, se ubicó en 4.42%, que se constituyó en la cifra más baja desde 1970, cuando el incremento en los precios fue del 4.31%. Tal resultado, en lo corrido del año hasta septiembre, fue también inferior en 0.48 puntos con respecto al mismo periodo de 2004 cuando el IPC llegó a 4.90%. A su vez, el resultado del costo de vida en los últimos doce meses presentó una variación del 5.02%¹, inferior en 0.95 puntos al acumulado anual a septiembre de 2004, que fue de 5.97%.

¹ La tasa de crecimiento más baja desde 1955.

META, AMAZONAS.

En lo que se refiere a la capital del Meta, aunque presentó en el mes de septiembre un costo de vida del 0.35%, cifra inferior que el promedio nacional (0.43 por ciento), para el DANE continúa siendo la ciudad con mayor crecimiento del IPC entre las trece principales del país. En lo corrido de este año Villavicencio acumula el 5.62% y supera, entre otras, a Pasto (5.36%), Neiva (5.17%), Montería (4.83%), Medellín (4.74%), Bucaramanga (4.70%) y, Manizales (4.53%). Por niveles, la mayor alza se generó en ingresos bajos (6.62%); ingresos altos llegó al 5.88% e ingresos medios al 4.98%.

Gráfico 2
Villavicencio Vs. Total Nacional. Variación doce meses del IPC.
Septiembre 2003 - 2005

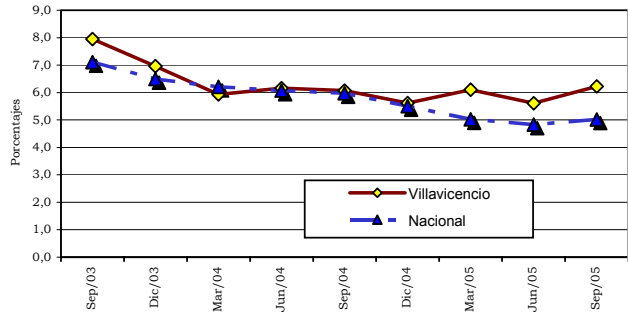

Fuente: DANE

Así mismo, en año completo, Villavicencio excede el comportamiento nacional en 1.2 puntos porcentuales, al llegar al 6.22%, que se constituye en la variación más elevada del país entre las 13 principales ciudades capitales. Al discriminar esta evolución por grupos de bienes y servicios se encuentra que las alzas más pronunciadas se presentaron en los rubros de transporte, 8.40%, Educación, 7.59%, Vivienda, 7.06% y, Alimentos, 6.17%; mientras que las más bajas se dieron en Cultura y Diversión, 0.57% y Gastos Varios, 2.27%.

En otro campo, las cifras de empleo reportadas por el DANE muestran que a septiembre de 2005 el número de personas desocupadas como proporción de la población en edad de trabajar disminuyó a nivel nacional. Esta tendencia ha llevado a que la Tasa de Desempleo se ubique en su nivel más bajo para este periodo desde que se está aplicando la Encuesta Continua de Hogares (ECH). Esta tasa, al situarse en el 11.2%, descendió 1.3 puntos porcentuales con relación a la misma fecha del año 2004, gracias a una reducción en el número de desocupados de 208.138, y un incremento de 631.383 en la cantidad de personas ocupadas durante el periodo confrontado. Empero, el subempleo presentó un leve aumento al pasar del 31.6% al 32.6%, lo que significa que hay 6.7 millones

de personas que en el país no están satisfechas con su actual empleo.

Por ciudades del país, la de mayor desempleo registrado al tercer trimestre de 2005, fue Ibagué, con 20.6%, seguida de Cartagena, con el 18.1%, Manizales, 16.0% y, Pasto y Pereira, con el 15.5%. En contraste, Villavicencio es la que tuvo el más bajo índice entre las trece principales capitales evaluadas periódicamente, con el 11.4%, seguida de Barranquilla, con el 12.2% y Cali, con el 12.7%.

Los reportes de la ECH revelan que la capital del Meta presentó, a septiembre de 2005, una Tasa de Desempleo inferior en 1.1% frente a la establecida en igual trimestre del año 2004, de tal forma que el número de desocupados llegó a 19.314 personas, es decir, 849 desocupados menos que la cifra obtenida a la misma fecha de la vigencia inmediatamente anterior.

A su vez, en la fecha referida la Tasa Global de Participación de Villavicencio², aumentó en 1.2% frente a la establecida en el mismo periodo de 2004, es decir, pasó de 64.9% a 66.1% y, como consecuencia de lo anterior, la Tasa de Ocupación se situó en 58.6%, cifra superior en 1.8% frente a la obtenida en el tercer trimestre del 2004.

Gráfico 3
Villavicencio. Principales indicadores laborales. Septiembre 2003 - 2005

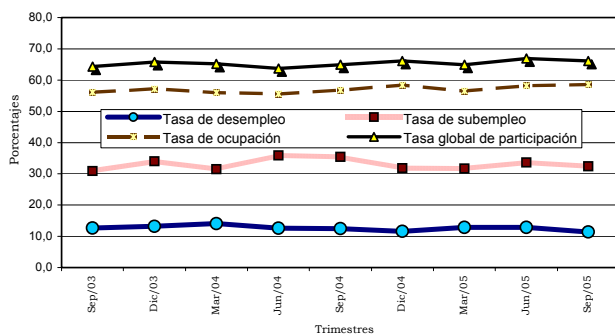

Fuente: DANE - Encuesta Continua de Hogares - ECH.

En otro sentido, de las 323.316 personas ubicadas en el área urbana de Villavicencio, el 75.9% se encuentran en edad de trabajar, es decir, 245.447 personas, de las cuales 143.807 son ocupadas (cifra superior en 8.758 personas frente a igual trimestre de 2004).

Y, de la población ocupada al tercer trimestre del 2005, se encontraron 52.614 personas subempleadas

² Que refleja la relación entre la oferta de empleo y la demanda del mismo.

(la Tasa de Subempleo pasó de 35.4% a 32.4%), cifra inferior en 2.031 personas con respecto al tercer trimestre del año precedente. Igualmente, de las personas subempleadas, 41.376 se encuentran en empleos inadecuados por sus ingresos. Es este renglón se califican también aquellas personas con un trabajo que no ocupa las 48 horas semanales, que desarrollan trabajos temporales o discontinuos, o que están ocupadas pero buscan mejorar o cambiar su empleo con el ánimo de mejorar sus competencias laborales.

Al margen, el número de inactivos, al tercer trimestre del año 2005 disminuyó en 319 personas frente al mismo periodo del 2004, pasando de 83.494 personas a 83.175.

Finalmente, al observar la población ocupada a septiembre de 2005, se encuentra que el 39.9% están en el sector comercio, restaurantes y hoteles, el 22.7% en servicios comunales, sociales y, personales o profesionales, el 10% en industria, el 9.5% en el sector transporte, almacenamiento y comunicaciones, el 6.5% en construcción, el 5.9% en actividades inmobiliarias, el 1.3% en servicios financieros y, el restante 4.2% en agricultura³, pesca y silvicultura; explotación de minas y canteras y, suministro de electricidad, gas, agua.

Por su parte, durante los tres primeros trimestres del año 2005, se crearon 357 sociedades comerciales en la jurisdicción de la Cámara de Comercio de Villavicencio, con un capital de \$12.442 millones, lo que significó un decrecimiento en la cuantía del 19.2% con respecto al mismo periodo de 2004, cuando se estableció un número igual de sociedades pero con un monto de \$15.402 millones. La suma del año anterior fue mayor que la registrada en lo corrido del 2005, debido a la constitución de la empresa TAYRONA - EPS, la cual aportó \$5.894 millones al capital total del 2004.

Cuadro 1
Jurisdicción C.C.V. Movimiento de sociedades^a
Enero a septiembre 2004 - 2005

Variable	Enero - septiembre				Variación	
	2004		2005		Absoluta	%
	Número	Valor	Número	Valor		
Inversión neta		19.499.750		36.604.144	17.104.394,0	87,7
Constituidas	357	15.402.365	357	12.441.536	-2.960.829,0	-19,2
Reformadas	75	5.632.256	120	34.048.620	28.416.364,0	504,5
Liquidadas	95	1.534.871	141	9.886.012	8.351.141,0	544,1

^a Comprende los departamentos del Meta, Guainía, Vaupés y Vichada, y el municipio de Paratebueno
Fuente: Cámara de Comercio de Villavicencio

Ahora bien, la actividad económica con mayor número de sociedades constituidas en el año 2005 fue el sector comercio, en el que se crearon 108 sociedades, con un capital de \$2.670 millones, seguido del sector servicios, restaurantes y hoteles, en el que se organizaron 102

³ Uno de los renglones productivos más tradicionales de la región.

sociedades, con un capital de \$2.528 millones. En tercer lugar se ubicó el sector transporte y comunicaciones, mediante la creación de 67 sociedades, con un capital de \$632.6 millones. A su turno el sector construcción es el que viene generando la mayor participación en el capital, con el 32.1% del total, seguido de las actividades de comercio y de servicios, con el 21.5% y 20.3%, respectivamente.

Adicionalmente, entre enero y septiembre de 2005 se dinamizaron las reformas de sociedades y, la mayoría de ellas han incrementando el capital social. De esta forma, se han reformado 120 sociedades comerciales, con un capital de \$34.048 millones, lo que representó un aumento del 60.0% en cuanto al número, y del 504,5%, con respecto al capital. El mayor aumento de capital durante el 2005 correspondió al sector de la industria manufacturera con una recapitalización efectuada a Frigoriente S.A. por un valor de \$21.811 millones, seguido de la actividad de la construcción, que actualmente atraviesa por un buen momento.

En cuanto a las sociedades comerciales disueltas, en el transcurso del 2005 se han cancelado 141 sociedades, 48.4% más de las liquidadas en el mismo periodo del año 2004, con un incremento en el capital del 544.1%. El sector comercio es el que más contrajo su capital con \$8.757 millones, básicamente por la liquidación de una comercializadora de arroz e insumos agrícolas del municipio de Acacias, con un capital de \$7.251 millones. El segundo sector afectado correspondió al sector de Transporte y telecomunicaciones, con 39 sociedades y un capital de \$281 millones.

Por último, la inversión neta registra en lo corrido del año 2005 una acumulación de capital por \$36.604 millones, cifra que resulta superior en un 87.7% con respecto a la obtenida en el 2004; balance favorable, especialmente para los sectores de la industria y la construcción. Al margen, el movimiento de matriculas y de renovaciones de las personas naturales ha venido creciendo por encima del 17.7%.

Por su parte, en las cifras presentadas por la Electrificadora del Meta EMSA S.A., se observa que, en el acumulado enero - septiembre de 2005, el consumo de energía de Villavicencio llegó a 206.692 miles de kilovatios hora (mkh), estadística que determinó un declive del 6.5% con relación a la proyección⁴ llevada a cabo para igual período del año anterior. Sin embargo, en el consolidado de la actual vigencia se destacó el mayor consumo que se da, habitualmente, en el sector residencial, el cual creció

⁴ Por inconsistencias en la información reportada al Banco de la República por la Electrificadora del Meta, en algunos meses de 2004.

el 6.0% en la anualidad, alcanzando el 54.8% del total, con 113.304 mkh, motivados por la ampliación de cobertura relacionada con el adelanto de nuevos proyectos de vivienda ejecutados por las administraciones públicas y constructores privados. Es también notorio el avance del 23.1% en el consumo anual del alumbrado público, originado por la intensificación del plan de redes para iluminación de diferentes avenidas de la ciudad y, del sector comercial, con un aumento en la demanda del 19.8%, gracias a la extensión de las jornadas de atención al público programadas por el gremio organizado.

Al contrario, el sector industrial y el grupo Otros, mostraron una variación anual negativa del 17.5% y 49.2%, respectivamente.

Cuadro 2
Villavicencio. Consumo de energía y gas natural, según usos.
Enero a septiembre 2004 - 2005

Usos	Acumulado a		
	Septiembre		Anual
	2004 ^a	2005	
Consumo de energía eléctrica (miles de Kws - hora)			
Total	221.017	206.692	-6,5
Residencial	106.870	113.304	6,0
Comercial	40.210	48.179	19,8
Industrial	8.676	7.155	-17,5
Alumbrado Público	6.797	8.369	23,1
Otros ^b	58.465	29.686	-49,2
Ventas de gas natural (miles de metros ³)			
Total	22.455	23.686	5,0

^a Cifras estimadas por error en la información reportada en algunos meses por la Electrificadora.

^b Comprende: Oficial, especial, provisional y no regulado.

Fuente: Electrificadora del Meta S.A. - E.S.P. y Llanogas S.A.

De otro lado, las ventas de gas registradas por la empresa Llanogas para la ciudad de Villavicencio llegaron a un total de 23.686 miles de metros cúbicos (mmc) al finalizar el tercer trimestre de 2005, situándose 5.5% por encima de las efectuadas a la misma fecha del año anterior, correspondiendo el mayor consumo al servicio de gas domiciliario, que demandó 11.598 mmc, equivalentes al 49.0%, seguido por el uso de gas en el sector industrial, con 9.354 mmc, 39.5%, y el sector comercial, con 2.734 mmc, 11.5% del total. Este comportamiento en las ventas es el resultado de la cobertura que se tiene en cuanto al número de suscriptores, pese al mínimo aumento que ha tenido ésta durante los últimos años. Al mes de septiembre de 2005 alcanzó los 74.827 usuarios, para un crecimiento anual del 3.7%, correspondiendo 73.467 beneficiarios al servicio domiciliario, 1.333 a

usos comerciales y, únicamente 27 a servicios industriales.

Acuicultura del Meta competitividad sostenible⁵

La actividad acuícola del departamento se encuentra, desde hace 15 años, evolucionando constantemente hacia la industrialización; apropiándose de todos los segmentos del mercado interno y externo, con un claro camino hacia la internacionalización a través de la nueva empresa META FISH FOOD COMPANY S.A.; siendo ésta de propiedad de los mismos productores, es única en su modalidad a nivel nacional.

Se ve hoy en día como la acuicultura está entre las mejores alternativas de producción agropecuaria, con utilidades entre el 20% y el 25%. La piscicultura del Meta es de las más adelantadas en el país; se produce el 80% de la producción nacional de alevinos (42 millones/año), y además somos el segundo productor de pescado (7.500 toneladas). Utiliza tecnologías de punta en la obtención de las mejores semillas y productos reconocidos nacional e internacionalmente y, el personal capacitado está a la vanguardia del desarrollo. Además posee una organización gremial fuerte, con gran influencia nacional en lo que se refiere a la piscicultura.

Adicionalmente, el consumo per cápita año de productos acuícolas en el país pasó en diez años de 3 a 6.5 kilos para el 2003.

La producción nacional de peces de cultivo concierne principalmente a las especies tilapia y cachama, cuya participación conjunta durante los últimos 12 años ha sido del 80,3% del total de la piscicultura, y del 65,3% de la producción acuícola. En particular, la producción de tilapia ha participado con el 49% de la actividad piscícola, mientras la de cachama con el 31%. El restante son otras especies como bagres, yamú, bocachico, carpa y trucha.

Respecto a su dinámica, entre 1989 y 2004 la producción nacional creció a ritmos acelerados pasando de 2.650 a 38.800 toneladas. El crecimiento anual promedio en este lapso fue del 17%, cifra bastante significativa.

La tendencia de la demanda de los productos del sector acuícola mundialmente es creciente, tal como está ocurriendo en nuestro país. El cambio día a día en la cultura del consumo de pescado es notorio. Por esta razón el gobierno nacional hizo una minuciosa

evaluación de todos los sectores para la negociación del TLC, y concluyó que se tiene un gran potencial con la piscicultura industrializada, para entrar competitivamente no solo al mercado de los Estados Unidos sino también al europeo. Así pues tiene esta actividad como una importante cadena productiva agropecuaria del país.

La piscicultura de la región le apunta a ser más competitiva con el fin de penetrar los mercados internacionales con productos con valor agregado, (principalmente filete fresco de tilapia), con la garantía de un sello verde, buenas prácticas de manufactura, calidad, manejo de las aguas, genética superior, certificación de procesos y, aumento de la producción en por lo menos un 10% anual.

Para dónde va la economía regional

A inicios del mes de octubre se realizó el foro “Para dónde va la economía regional”, con la participación de académicos, dirigentes gremiales e investigadores. Las exposiciones realistas de los expertos Oswaldo Castelletti, del PNUD y Alvaro Ocampo de la Universidad de los Llanos, mostraron nuestras debilidades frente al mercado externo, la inviabilidad de los sistemas de producción actuales, la informalidad en la estructura del empleo local, el escaso futuro sobre la producción de cereales y, ante todo, la incapacidad regional para buscar alternativas productivas en un contexto de cambio constante. No obstante, también mencionaron la posibilidad de dinamizar renglones como acuicultura, frutales, palma de aceite y turismo, con modelos que incluyan valor agregado.

En general, todas las exposiciones hicieron énfasis en la necesidad de contar con un entorno adecuado e información y conocimiento pertinente para adelantar procesos de competitividad. A su turno, tanto el Gobierno como el sector productivo coincidieron en afirmar que, pese a las limitaciones y amenazas, las potencialidades del departamento son muy amplias y, que a partir de allí se debe proyectar su desarrollo económico.

Los agricultores recalcaron la importancia de cultivos como el arroz y la soya, pero a la vez la incertidumbre que atraviesan por la amenaza que significa el TLC; los molineros reclamaron mayor atención y pidieron políticas de apoyo tanto para su industria como para la cárnica y el resto del sector agroindustrial; los ganaderos resaltaron la necesidad de una política gubernamental, el fortalecimiento gremial y la modernización del sector, buscando mayor eficiencia y productividad, haciéndolo más sostenible para mostrar mayor competitividad; el sector turístico presentó un panorama con grandes expectativas, aunque revisó las

⁵ Javier Enrique Álvarez Barrera
Presidente Sociedad de Acuicultores del Meta

debilidades y amenazas existentes para su desarrollo; las actividades de la construcción e inmobiliaria revelaron que su situación actual es positiva, pero hicieron notar la incertidumbre sobre la sostenibilidad del sector por las condiciones de seguridad, el estado de la vía Bogotá – Villavicencio y el comportamiento de los costos de los materiales de construcción y, las universidades se cuestionaron sobre su compromiso con la región, pues la mayoría de sus programas académicos no atienden las necesidades regionales.

Por su parte, la administración departamental, a través de la secretaria de Planeación y Desarrollo, planteó la política pública del departamento frente a la realidad económica de la región y, confió en que las apuestas definidas en la Agenda Interna de Productividad y Competitividad se logren, aunque ello requerirá la ejecución de diversas estrategias y la búsqueda de fuentes de financiación.

En particular, representantes del sector agrícola y pecuario del Meta, aunque son consientes del potencial con el que cuenta esta región, manifiestan la urgencia de un cambio para enfrentar un mundo cada vez más exigente.

En el caso de la ganadería, que ocupa el cuarto lugar en el país con cerca de un millón y medio de cabezas de ganado, la ponencia advirtió que existe una baja preparación para la apertura económica y para ser competitivos. Se proponen cambios estructurales que estén apoyados por el sector público y permitan la creación de entornos adecuados para facilitar el desarrollo privado. A su vez, la industria molinera de arroz es consciente de los altos costos de producción y analiza que será muy difícil ser la primera industria del país en el 2019 pese a su eficiencia. Los molineros señalaron que es urgente que la investigación se ocupe del grano partido y de su blancura, para solucionar estos problemas. La investigación en arroz sólo ha tenido un objetivo que es aumentar la productividad de campo, y se requiere medir los resultados en términos de arroz blanco entero y de alta aceptabilidad culinaria.

Notas de interés económico

- ECOPETROL inició la venta de crudo proveniente del Llano hacia mercados internacionales. La compañía estatal anunció el despacho hacia la isla de Aruba de los primeros 500 mil barriles del crudo que se extrae del campo Castilla, ubicado en el municipio de Castilla La Nueva en el departamento del Meta.

El producto a exportar es el denominado Castilla Blend, obtenido de mezclar un 70% del crudo de Castilla con un 30% de otros crudos, con el fin de lograr un hidrocarburo más liviano y de fácil transporte. La venta se logró luego del análisis efectuado por los refinadores extranjeros sobre la caracterización del crudo y, aunque el precio de venta dependía de los resultados de ese análisis y de la oferta que hicieran las empresas extranjeras, fuentes de ECOPETROL estimaron que se esperaba concretar el barril entre 7 y 14 dólares por debajo de la cotización internacional.

Se tiene programado el envío de uno a dos cargamentos mensuales de 500 mil barriles y en el mes de diciembre incrementar a tres, gracias a las buenas perspectivas de producción en el departamento.

Por otro lado, la compañía colombiana emprendió el proyecto de buscar un socio estratégico con el cual se fortalezca la búsqueda de mayores reservas de crudos pesados y, la producción y comercialización de las existentes en la cuenca de los Llanos orientales⁶. Se pretende vincular una de las grandes multinacionales petroleras y adjudicar el contrato en el primer semestre de 2006.

- Los productores palmícolas de Castilla la Nueva, Acacias y San Carlos de Guanda piensan asociarse y constituir una planta de beneficio que además de extraer aceite produzca biodiesel, como un valor agregado a la explotación de ese cultivo. Estiman que las siguientes condiciones están dadas para este fin: exención del impuesto global a los biocombustibles, 10.350 hectáreas sembradas de palma, el no cobro del IVA a los aceites destinados a producir este tipo de combustible y, la exclusión del impuesto de renta para esos cultivos.

La asociación decidió proponerle al municipio de Castilla La Nueva que allí se monten las plantas de refinación, fraccionamiento y producción del biodiesel. Por su parte, la gerencia de Biocastilla S.A. señaló que la planta significa para la región la adquisición de un pozo petrolero inagotable, porque la palma puede producir biomasa necesaria para el biocombustible; igualmente, que la consecución de los recursos para la planta, que alcanza los \$18 mil millones, va muy bien,

⁶ Que comprende los campos de Castilla, Chichimene, Apiay, Suria y, tres áreas exploratorias denominadas Caño Sur, Águilas y Macarenas en el departamento del Meta

porque los palmeros de la zona son consientes de las dificultades que se vienen a futuro y, que la planta estaría capacitada para procesar 120 toneladas por hora, lo cual significa que en un futuro no muy lejano se atenderán las necesidades crecientes de la zona cuando entren en producción unas 30 mil hectáreas nuevas que se sembrarán en los próximos cuatro años.

- Según el DNP, Villavicencio ingresó a la primera categoría de municipios del país. Acciones como la actualización catastral, un plan de fiscalización en industria y comercio, y el comportamiento favorable en el recaudo de la sobretasa a la gasolina, permitieron que en los últimos años se generarán mayores ingresos de libre destinación. Éstos mostraron un crecimiento de \$6 mil millones entre el 2004 y el año precedente.

Este ascenso en la categoría generará varios cambios para la próxima vigencia, de acuerdo con la Ley 617 de 2000. El primero será en el régimen de funcionamiento, cuyo tope máximo en el cual podrá incurrir el municipio bajará del 70% al 65%. De esta manera estos pagos se reducirán en por lo menos \$4 mil millones, que ahora serán dirigidos a rubros de inversión.

Esta novedad implicará también una reestructuración para optimizar el recurso humano, un incremento en los sueldos de Alcalde, Personero, Contralor y Concejales y, un mayor reto para el municipio, puesto que, de no conservar este nivel, manteniendo el control de sus gastos y haciendo eficiente el recaudo de sus ingresos propios, caería directamente de la primera a la tercera categoría.

- Los títulos de propiedad de cuatro predios que suman 8.352 hectáreas, ubicados en los municipios de Puerto López y Puerto Gaitán (Meta), fueron entregados a 297 familias de campesinos y desplazados. Los predios, producto de una extinción de dominio, fueron transferidos por la Dirección Nacional de Estupeficientes al Instituto Colombiano de Desarrollo Rural (INCODER), entidad que realiza el programa de subsidio de tierras a personas desplazadas.

Para hacer efectiva esta entrega se conformaron cuatro predios: Las Delicias, con un área de 2.626 hectáreas; Las Leonas, con 3.800 hectáreas; Bello Horizonte, con

1.148,1 hectáreas; y El Rodeo, con 778,2 hectáreas. De acuerdo con esto, un total de 133 familias desplazadas recibirán 3.774 hectáreas y, 164 familias de campesinos sin tierra, se beneficiarán con 4.578 hectáreas. Cada familia, en promedio, recibirá 28 hectáreas que debe utilizar para proyectos productivos que giran en torno a ganadería, caucho, pimienta, maíz y soya.

Cabe mencionar que en el 2004, y en el corrido de 2005, el Gobierno Nacional ha entregado 14.110 hectáreas de tierras y ha favorecido a 993 familias desplazadas. Para 2006 el Gobierno apropió 40 mil millones de pesos para compra de tierras los cuales se suman al saldo de 9.927 millones de pesos pendientes por ejecutar este año, recursos con los que se espera favorecer a 2.581 familias más el próximo año. Este cálculo se realiza sobre la base de asignar un subsidio de tierras, en promedio nacional, de 18,5 millones de pesos por familia.

La entrega de predios a campesinos y desplazados hace parte de la política de reactivación social del Gobierno Nacional y su componente de las 7 Herramientas de Equidad, manejo social del campo (cuarta herramienta).

- El Gobierno Nacional, a través del ministerio de Agricultura, presentó una serie de propuestas productivas agropecuarias a los campesinos de Puerto Rico (Meta), con el fin de que abandonen los cultivos ilícitos. Inicialmente se trata de proyectos de caucho, palma, cacao y ganadería, que se pueden desarrollar a través de las diferentes herramientas de financiación que está ofreciendo el Gobierno, como los créditos agropecuarios en las diferentes líneas que ofrecen baja tasa de interés, el Incentivo de Capitalización Rural o a través del Fondo Agropecuario de Garantías. Para tal efecto el gobierno ya cuenta con todos los esquemas montados y diseñados y, con una estrategia diseñada para el acompañamiento del campesino, desde el momento en el que decide dejar el cultivo ilícito hasta el momento en el cual el nuevo cultivo da sus frutos.
- El Gobierno Nacional ya logró garantizar la totalidad de la financiación de la nueva Microcentral Hidroeléctrica de Mitú. Se logró hacer un convenio con el IPSE, Gemsa, la Gobernación del Vaupés y, se logró financiar la totalidad del proyecto que vale, en lo que resta

META, AMAZONAS.

de inversión, \$43.200 millones. A esta suma hay que adicionarle los \$18 mil millones que se han invertido en el sitio donde se va a construir la Microcentral. Dicho monto equivale a los recursos que reciben, durante año y medio, todas las zonas no interconectadas del país, y de este, \$42 mil millones corresponden a recursos originados en el Fondo de Apoyo para la Energización de las Zonas no Interconectadas (FAZNI) y, el Instituto de Planificación y Promoción de Soluciones Energéticas (IPSE). Alrededor de \$1.200 millones han sido aportados por la Gobernación del Vaupés.

Por su parte, El IPSE se ha encargado de obtener los recursos, gestionar las licencias ambientales y garantizar el debido apoyo de la Fuerza Pública. También ha coordinado, con la comunidad del Mitú, la conformación de un Comité de Empleo, que se encargará de dar las directrices para la contratación de las 200 personas que requerirá la construcción de la obra como empleo directo, y de otras 200 como empleo indirecto, y una vez construida, brindará luz eléctrica a Mitú durante las 24 horas del día.

- Los departamentos del Meta y el Guaviare son las zonas del mundo en las que más se produce hoja de coca. Según un informe del Sistema de Monitoreo de Cultivos Ilícitos (SIMCI), mientras que en todo Bolivia hay sembradas 27.700 hectáreas de coca, sólo en estos dos departamentos de la Orinoquia⁷ hay 28.509 hectáreas.

Por su parte, la Oficina contra la Droga y el Delito de las Naciones Unidas (UNODC) señaló que sólo el Meta produce la misma cantidad de hoja de coca que 15 departamentos juntos de todo el país y el semanario regional “Llano 7 días” reveló que en junio pasado este departamento aumentó sus cultivos ilícitos en un 46% del año 2003 al 2004⁸.

De acuerdo con el SIMCI, el precio promedio de lo que produce una hectárea de coca es de \$2.180.000 por cosecha, lo que significaría que una sola producción de bases de coca, que es finalmente lo que entrega el campesino, dejaría a los cultivadores de Meta

y Guaviare una ganancia cercana a los 62 mil millones de pesos y, se calcula que cada hectárea puede dar seis cosechas al año.

Con este lucrativo negocio, aunado a las presiones de los grupos armados, es fácil deducir que es muy grande la responsabilidad del Gobierno al momento de plantearles soluciones diferentes de cultivo a los campesinos.

No obstante, la situación preocupa tanto a las Naciones Unidas que dos de sus más altos representantes en Colombia firmaron un convenio con la Gobernación del Meta con el fin de incentivar la erradicación manual y los cultivos alternativos y, pretenden apoyar empresas campesinas de esta región en cultivos ya existentes que sólo necesitan mercadeo. De igual manera, esta organización sugirió que el Gobierno debe fortalecer la política de extinción de dominio para garantizar que esa tierra vuelva a los campesinos y, debe llegar con programas serios y viables a las regiones.

- El sector inmobiliario regional todavía muestra un comportamiento favorable, pero con menor ritmo de crecimiento del que venía mostrando en los corridos del presente año. Para la Lonja de Propiedad Raíz de los Llanos Orientales (LONJALLANOS), los inconvenientes que se vienen presentando en la vía al Llano⁹, y algunos indicios de saturación de la demanda de vivienda en los estratos cinco y seis, han generado una desaceleración de los negocios inmobiliarios.

Además, hacia el futuro inmediato se deberá estar atento al desenvolvimiento de otros factores como el costo de los materiales de construcción, la cartera hipotecaria y las condiciones de seguridad de la región.

En Villavicencio, que concentra el 90% de la actividad inmobiliaria del Meta, el número de transacciones ha descendido en el presente año con respecto a los anteriores. En el 2003 se contabilizaron 10.751 operaciones, 10.426 en 2004 y, hasta agosto de 2005 se registraban 7.191 transacciones. Concretamente, el comportamiento del bimestre julio – agosto del presente año es uno de los más discretos en el movimiento inmobiliario de la ciudad al inscribir 1.701 transacciones.

⁷ Sin contar con el aporte que hacen otras zonas como Guainía, Vichada y Vaupés.

⁸ El caso metense preocupa porque, mientras entre 2003 y 2004, la extensión de cultivos de coca disminuyó en 6.400 hectáreas en Guaviare, la situación se descompensó con el aumento de 5.900 hectáreas en Meta.

⁹ En la medida que una gran cantidad de compradores de vivienda y tierras proceden de la capital del país.

META, AMAZONAS.